

OBSERVATÓRIO DO TRABALHO DE VITÓRIA - ES

**Relatório Mensal:
A Movimentação do Mercado de Trabalho Formal na Região
Metropolitana de Vitória –
DEZEMBRO DE 2008**

Contrato de Prestação de Serviços Nº. 028/2008 – DIEESE/SETADES

FEVEREIRO de 2009

DIEESE
DEPARTAMENTO INTERSINDICAL DE
ESTATÍSTICA E ESTUDOS SOCIOECONÔMICOS

SUMÁRIO

APRESENTAÇÃO	3
1 - SALDO DO NÚMERO DE TRABALHADORES NAS GRANDES REGIÕES E UNIDADES DA FEDERAÇÃO	4
2 - MOVIMENTAÇÃO DO MERCADO DE TRABALHO NA GRANDE VITÓRIA POR SETORES DE OCUPAÇÃO	11
3 - MOVIMENTAÇÃO DO MERCADO DE TRABALHO NA GRANDE VITÓRIA SEGUNDO CARACTERÍSTICAS DOS TRABALHADORES	17
4 - MOVIMENTAÇÃO DO MERCADO DE TRABALHO NA GRANDE VITÓRIA SEGUNDO CARACTERÍSTICAS DAS VAGAS	22

APRESENTAÇÃO

O presente relatório visa detalhar o perfil da movimentação do mercado de trabalho formal na Região Metropolitana de Vitória no mês de dezembro e o saldo acumulado ao longo dos últimos doze meses, entre janeiro e dezembro de 2008, em comparação com o mesmo período anterior.

Para esta finalidade, serão utilizados os dados do Cadastro Geral de Empregados e Desempregados – CAGED, registro administrativo do Ministério do Trabalho e Emprego – MTE e apresentado o perfil das vagas criadas no mês de dezembro de 2008 em duas seções.

Na primeira, é destacado o panorama geral da movimentação do mercado formal de trabalho para o Brasil, as grandes regiões, unidades da federação, o Estado do Espírito Santo.

Na segunda, serão identificados elementos relevantes da movimentação do emprego formal na Região Metropolitana de Vitória, segundo algumas características dos trabalhadores e das vagas, como gênero, grau de instrução, idade e grupos ocupacionais, entre outras.

1 - SALDO DO NÚMERO DE TRABALHADORES NAS GRANDES REGIÕES E UNIDADES DA FEDERAÇÃO

De acordo com os dados levantados pelo Cadastro Geral de Empregados e Desempregados - CAGED, do Ministério do Trabalho e Emprego – MTE, para o mês de dezembro de 2008, o país apresentou um saldo absoluto negativo de – 654.946 vagas de empregos formais. No acumulado do ano (janeiro a dezembro de 2008) o saldo foi positivo com 1.452.204 novos postos de trabalho criados no período. Porém este saldo representou uma redução de 10,2% no número de trabalhadores formais em relação ao mesmo período do ano passado.

1.1 – Brasil e Grandes Regiões

Para as grandes regiões, o maior saldo absoluto negativo no mês de dezembro de 2008, foi registrado na região sudeste -405.230 vagas, com destaque para os estados de São Paulo (-285.532) e Minas Gerais com (-88.062), seguidos de Rio de Janeiro (-19.342) e Espírito Santo (-12.294). Na Região Sul foram eliminados 105.343 postos formais de trabalho, com destaque para o Paraná (-49.822). A região Centro-Oeste apresentou saldo negativo de 61.413 postos, sendo que o estado de Goiás liderou a queda com saldo negativo de 26.813 vagas. As regiões Nordeste (-49.518) e Norte (-33.442) também apresentaram saldo negativo no mês de dezembro.

A série histórica do CAGED tradicionalmente mostra uma sazonalidade negativa no mês de dezembro causada basicamente pelo término de contratos temporários de trabalhadores da indústria e do comércio, entressafra agrícola, entre outros. Se compararmos os saldos no mês de dezembro entre os anos de 2003 e 2008 no país, conforme gráfico 1 abaixo, podemos observar uma acentuada variação em dezembro de 2008. Esta variação anormal pode ser atribuída à crise financeira mundial, cujo reflexo pode ser observado na movimentação negativa do mercado de trabalho no último trimestre do ano, particularmente no mês de dezembro de 2008.

GRÁFICO 1
Evolução do Emprego Formal
Comparativo dos meses de dezembro de 2003 a dezembro de 2008

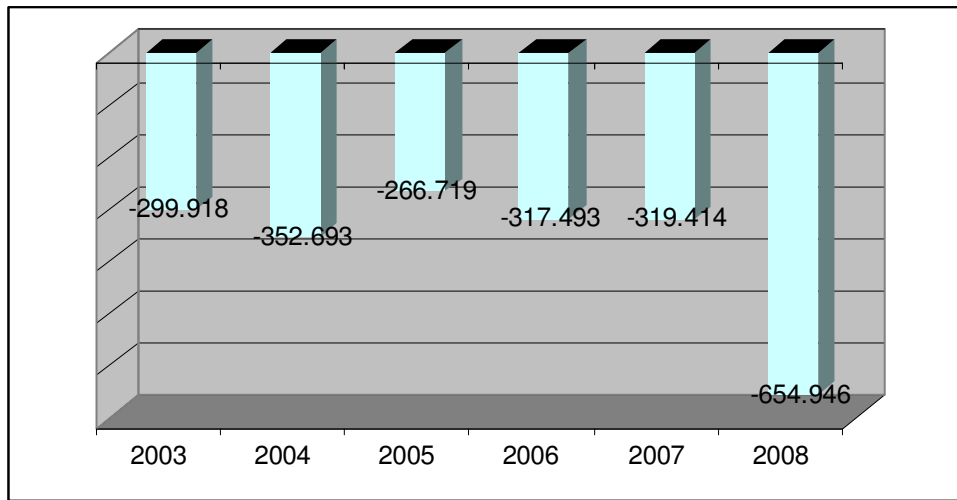

Fonte: CAGED
Elaboração: DIEESE

Por setores de atividade, a Indústria de Transformação (-273.240 postos); a Agropecuária (-134.487 postos); Serviços (-117.128 postos) e a Construção Civil (-82.432 postos) foram os principais setores responsáveis pelo declínio do emprego no país no mês como pode ser observado nas tabela 1.

TABELA 1
Evolução do emprego por setor de atividade econômica
Brasil (mês, ano e 12 meses)

Atividade Econômica	Dez/08		No ano		Em 12 meses	
	Saldo	Variação %	Saldo	Variação %	Saldo	Variação %
Extrativa mineral	-3.121	-1,78	8.671	5,32	8.671	5,32
Ind. Transformação	-273.240	-3,63	178.675	2,55	178.675	2,55
Serv. ind. util. pub.	-980	-0,28	7.965	2,38	7.965	2,38
Construção civil	-82.432	-4,38	197.868	12,93	197.868	12,93
Comércio	-15.092	-0,22	382.218	5,91	382.218	5,91
Serviços	-117.128	-0,95	648.259	5,67	648.259	5,67
Admin. Pública	-28.466	-4,90	10.316	1,92	10.316	1,92
Agropecuária	-134.487	-7,92	18.232	1,22	18.232	1,22
Outros	0	----	0	----	0	----
Total	-654.946	-2,08	1.452.204	5,01	1.452.204	5,01

Fonte: CAGED
 Elaboração: DIEESE

No ano, o Brasil apresentou saldo positivo em todos os setores de atividade econômica, tendo sido criados 1.452.204 novos postos de trabalho no país. Os setores que mais criaram vagas no ano foram serviços com 648.259 postos; comércio com 382.218 postos ; construção civil com 197.868 postos e indústria de transformação com 178.675.

1.2 – Unidades da Federação

Com relação aos estados, em números absolutos, São Paulo apresentou o melhor resultado com (+525.607 empregos) , seguido pelos estados do Rio de Janeiro com (+154.596 empregos); Minas Gerais com (+130.722 empregos); Paraná com (+110.903 empregos); Rio Grande do Sul com (+90.544 empregos) e Santa Catarina (+ 73.906 empregos). A tabela 2 abaixo, permite observar o desempenho dos estados no mês de dezembro de 2008 e comparar com o mesmo mês em 2007 e o saldo acumulado nos 12 meses.

TABELA 2

**Saldo de empregos no Brasil, Grandes Regiões, Unidades da Federação
meses de dezembro de 2007 e de dezembro de 2008 e acumulado 12 meses**

Unidade da Federação	Admitidos		Desligados		Saldo				Partic.% Jan./07 a Dez./07	Partic.% Jan./08 a Dez./08
	Dez/07	Dez/08	Dez/07	Dez/08	Dez/07	Dez/08	Acumulado			
							Jan./07 a Dez/07	Jan./08 a Dez/08		
Brasil	908.128	887.299	1.227.542	1.542.245	-319.414	-654.946	1.617.392	1.452.204	100,0	100,0
Norte	35.893	34.330	51.237	67.772	-15.344	-33.442	68.975	26.574	4,3	1,8
Rondônia	4.912	6.107	7.112	9.290	-2.200	-3.183	8.333	5.380	0,5	0,4
Acre	948	1.048	1.595	2.528	-647	-1.480	-96	499	0,0	0,0
Amazonas	8.882	7.619	15.023	20.689	-6.141	-13.070	22.584	8.736	1,4	0,6
Roraima	641	649	701	953	-60	-304	1.342	574	0,1	0,0
Pará	16.084	14.473	20.051	25.848	-3.967	-11.375	28.003	8.726	1,7	0,6
Amapá	1.279	1.291	1.488	1.993	-209	-702	1.704	1.949	0,1	0,1
Tocantins	3.147	3.143	5.267	6.471	-2.120	-3.328	7.105	710	0,4	0,0
Nordeste	113.805	116.329	128.768	165.847	-14.963	-49.518	204.310	203.617	12,6	14,0
Maranhão	6.688	7.946	8.707	13.657	-2.019	-5.711	16.178	19.344	1,0	1,3
Piauí	3.874	4.325	4.485	6.662	-611	-2.337	7.901	11.324	0,5	0,8
Ceará	19.964	20.613	21.805	26.372	-1.841	-5.759	39.722	41.441	2,5	2,9
R. G. do Norte	9.109	9.551	10.533	13.954	-1.424	-4.403	15.004	13.531	0,9	0,9
Paraíba	5.936	5.569	6.385	7.969	-449	-2.400	12.157	9.895	0,8	0,7
Pernambuco	21.429	23.679	23.667	32.087	-2.238	-8.408	46.348	52.800	2,9	3,6
Alagoas	5.243	4.790	6.733	7.585	-1.490	-2.795	-505	3.322	0,0	0,2
Sergipe	5.013	5.052	5.960	7.532	-947	-2.480	8.785	11.038	0,5	0,8
Bahia	36.549	34.804	40.493	50.029	-3.944	-15.225	58.720	40.922	3,6	2,8
Sudeste	503.512	487.826	704.847	893.056	-201.335	-405.230	949.797	840.299	58,7	57,9
Minas Gerais	113.172	104.560	142.619	192.622	-29.447	-88.062	168.398	130.722	10,4	9,0
Espírito Santo	22.460	21.005	25.141	33.299	-2.681	-12.294	25.074	29.374	1,6	2,0
Rio de Janeiro	87.435	90.860	82.737	110.202	4.698	-19.342	144.786	154.596	9,0	10,6
São Paulo	280.445	271.401	454.350	556.933	-173.905	-285.532	611.539	525.607	37,8	36,2
Sul	183.273	178.282	237.533	283.625	-54.260	-105.343	300.315	275.363	18,6	19,0
Paraná	63.809	61.475	95.027	111.297	-31.218	-49.822	122.361	110.903	7,6	7,6
Santa Catarina	51.196	48.379	66.173	76.222	-14.977	-27.843	83.630	73.906	5,2	5,1
Rio G. do Sul	68.268	68.428	76.333	96.106	-8.065	-27.678	94.324	90.554	5,8	6,2
Centro-Oeste	71.645	70.532	105.157	131.945	-33.512	-61.413	93.995	106.351	5,8	7,3
Mato G. do Sul	11.742	11.049	20.968	26.152	-9.226	-15.103	11.922	9.866	0,7	0,7
Mato Grosso	13.213	15.449	22.733	30.771	-9.520	-15.322	24.556	22.893	1,5	1,6
Goiás	30.415	28.494	45.205	55.308	-14.790	-26.814	41.153	47.347	2,5	3,3
Distrito Federal	16.275	15.540	16.251	19.714	24	-4.174	16.364	26.245	1,0	1,8

Fonte: CAGED

Elaboração: DIEESE

1.3 – O Estado do Espírito Santo

O Espírito Santo apresentou saldo para o mês de dezembro de 2008 (-12.294), com um total de 21.005 admissões contra 33.299 desligamentos. A variação no estoque foi de -1,95% em relação ao mês anterior, ficando com 610.278 trabalhadores formais em dezembro de 2008. A tabela 3 e o gráfico 2 abaixo mostram o número de admitidos e desligados , o saldo , o estoque e a variação no número de vagas no estado do Espírito Santo entre janeiro de 2007 e dezembro de 2008.

TABELA 3
Admitidos, desligados, saldo, estoque e variação de empregos no Espírito Santo (jan.2006 a nov.2008)

Mês/Ano	Admitidos	Desligados	Saldo	Estoque	Variação
jan./07	26.042	24.212	1.830	557.663	0,33
fev./07	26.028	25.804	224	557.887	0,04
mar./07	31.090	26.183	4.907	562.794	0,88
abr./07	32.998	22.205	10.793	573.587	1,92
mai./07	36.066	30.860	5.206	578.793	0,91
jun./07	27.768	31.044	-3.276	575.517	-0,57
jul./07	28.229	26.493	1.736	577.253	0,30
ago./07	27.738	27.016	722	577.975	0,13
set/07	26.724	23.379	3.345	581.320	0,58
out./07	27.752	27.494	258	581.578	0,04
nov./07	26.686	24.676	2.010	583.588	0,35
dez/07	22.460	25.141	-2.681	580.907	-0,46
jan./08	28.498	26.731	1.767	582.674	0,30
fev./08	32.037	27.813	4.224	586.898	0,72
mar/08	33.046	28.395	4.651	591.549	0,79
abr./08	35.766	27.563	8.203	599.752	1,39
mae/08	41.323	30.319	11.004	610.756	1,83
jun./08	37.474	36.249	1.225	611.981	0,20
jul./08	34.291	32.437	1.854	613.835	0,30
ago./08	33.905	30.385	3.520	617.355	0,57
set/08	32.558	27.344	5.214	622.569	0,84
out./08	31.274	30.129	1.145	623.714	0,18
nov./08	29.068	30.207	-1.139	622.572	-0,18
dez/08	21.008	33.299	-12.294	610.278	-1,95

Fonte: CAGED

Elaboração: DIEESE

GRÁFICO 2

Admitidos, desligados e saldo de empregos no Espírito Santo (Jan./2006 a Dez./2008)

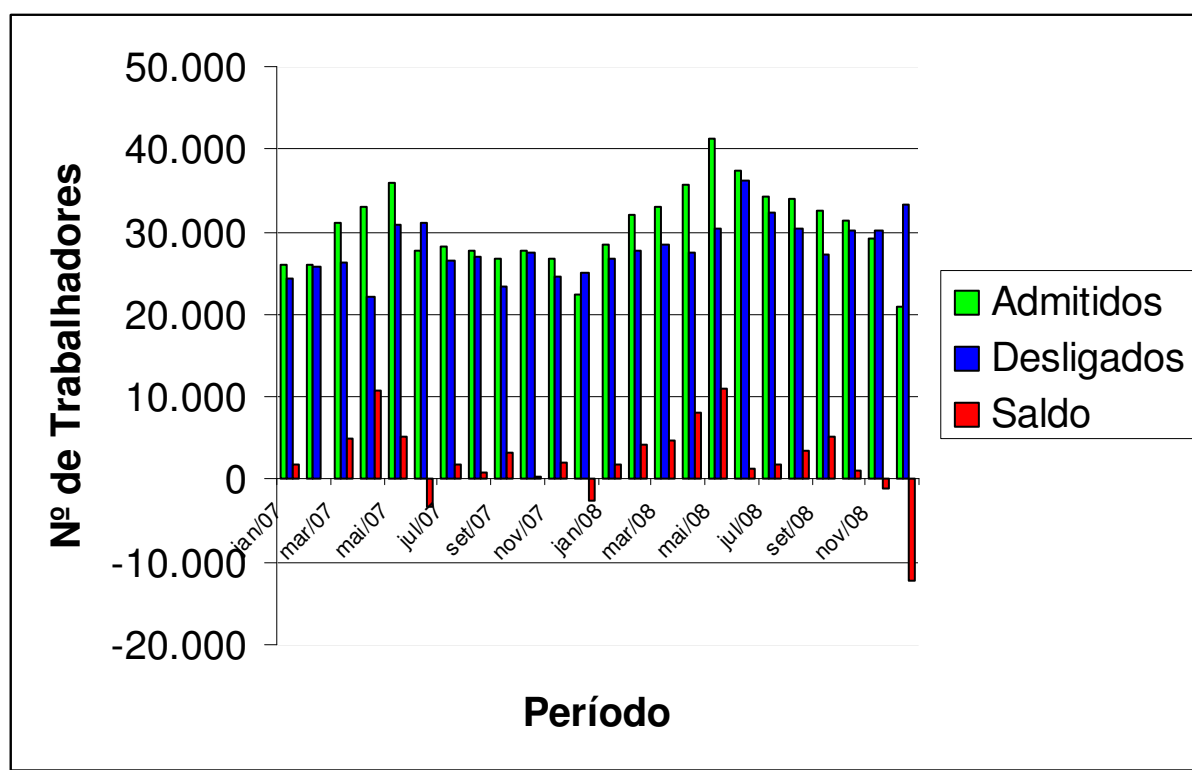

Fonte: CAGED
Elaboração: DIEESE

Por setor de atividade, no estado do Espírito Santo no mês de dezembro os setores com maiores quedas no número de vagas foram a indústria de transformação com (- 3.697), neste setor se destacando o o subsetor têxtil e vestuário com (-798 postos). Em seguida temos o setor de serviços (- 3054); construção civil (-2.837), e agropecuária (-1.673).

O saldo apresentado pelo estado do Espírito Santo nos 12 meses (janeiro a dezembro de 2008), é positivo em 29.374 vagas, com uma variação de 17,2% em relação ao mesmo período do ano anterior. Exceto pelos setores extrativo mineral e agropecuária, que apresentaram saldo de (-781) e (-538) respectivamente, os demais setores apresentaram saldo positivo no acumulado dos últimos 12 meses, conforme tabela 4.

TABELA 4
Evolução do emprego por setores e sub-setores de atividade econômica
No Espírito Santo (mês, ano e 12 meses)

Atividade Econômica	Dez/08		No ano		Em 12 meses	
	Saldo	Variação %	Saldo	Variação %	Saldo	Variação %
1. EXTRAT MINERAL	-341	-2,79	-781	-6,23	-781	-6,23
2. INDUST TRANSFORM	-3.697	-3,24	4049	3,84	4049	3,84
PROD MIN NAO MET	-649	-3,02	-432	-2,04	-432	-2,04
METALÚRGICA	-479	-2,69	3487	25,44	3487	25,44
MECÂNICA	-390	-5,33	135	2,04	135	2,04
MAT ELETRIC COMUN	-1	-0,12	119	16,35	119	16,35
MATER TRANSPORTE	-46	-4,28	-1	-0,10	-1	-0,10
MAD E MOBILIÁRIO	-311	-3,41	-238	-2,65	-238	-2,65
PAP, PAPELÃO, EDIT	-93	-1,72	296	5,91	296	5,91
BOR, FUMO, COUROS	-19	-0,99	97	5,45	97	5,45
QUIM, PR FARM, VET	-290	-4,94	20	0,36	20	0,36
TÊXTIL, VESTUÁRIO	-798	-4,50	-283	-1,65	-283	-1,65
CALÇADOS	-66	-5,20	-87	-6,75	-87	-6,75
PROD ALIMENT, BEB	-555	-2,30	936	4,15	936	4,15
3. SERV IND UT PUB	-60	-0,76	471	6,41	471	6,41
4. CONSTRUÇÃO CIVIL	-2.837	-5,61	3246	7,72	3246	7,72
5. COMÉRCIO	-184	-0,12	8864	6,07	8864	6,07
COM VAREJISTA	-157	-0,12	7498	6,22	7498	6,22
COM ATACADISTA	-27	-0,10	1366	5,38	1366	5,38
6. SERVIÇOS	-3.054	-1,23	13366	5,81	13366	5,81
INST FINANCEIRAS	3	0,03	444	4,99	444	4,99
C ADM IMOV TEC PR	-855	-1,47	5043	9,82	5043	9,82
TRANSP E COMUNIC	-574	-1,32	2148	5,31	2148	5,31
ALOJ ALIM R MANUT	-568	-0,61	3383	3,86	3383	3,86
MÉDICOS	74	0,30	1582	6,89	1582	6,89
ODONTOLOG						
ENSINO	-1.134	-5,51	766	4,12	766	4,12
7. ADM PÚBLICA	-448	-7,09	697	13,81	697	13,81
8. AGRIC, SILVICULT	-1.673	-4,84	-538	-1,65	-538	-1,65
9. OUTROS	0	----	0		0	----
TOTAL	-12.294	-1,95	29374	5,06	29374	5,06

Fonte: CAGED

Elaboração: DIEESE

2 – MOVIMENTAÇÃO DO MERCADO DE TRABALHO NA GRANDE VITÓRIA POR SETORES DE OCUPAÇÃO

Na análise dos dados da Região Metropolitana de Vitória, o saldo do mês de dezembro de 2008 dos cinco municípios foi negativo em 6.187 postos de trabalho, que representa 50,3% do saldo negativo de todo o estado no mês. No acumulado dos últimos 12 meses de janeiro a dezembro de 2008, o saldo na Região Metropolitana de Vitória foi de 21.436 postos, o que equivale a 72,9% do total de novos postos de trabalho criados em todo o Estado. Estes dados mostram que houve uma concentração na criação de novos postos de trabalho na Região Metropolitana no período analisado. (tabela 5).

TABELA 5

Movimentação do emprego formal, Brasil, Região Sudeste, Estado do Espírito Santo e Municípios de RM de Vitória

Localidade	Saldo				Variação% B/A
	Dez/07	Dez/08	Jan/07 a Dez/07(A)	Jan/08 a Dez/08(B)	
Brasil	-319.414	-654.946	1.617.392	1.452.204	-10,2
Sudeste	-201.335	-405.230	949.797	840.299	-11,5
Espírito Santo	-2.681	-12.294	25.074	29.374	17,2
Grande Vitória	956	-6.187	16.392	21.436	30,8
Vitória	191	-2.250	7.992	7.823	-2,11
Vila Velha	-124	-941	4.217	6.010	42,5
Serra	382	-2.525	1.559	5.814	272,9
Cariacica	185	-326	2.797	1.560	-44,2
Viana	322	-145	-173	229	132,4

Fonte: CAGED
Elaboração: DIEESE

2.1- Serra

Dos municípios da Grande Vitória, Serra foi o que apresentou o maior saldo negativo no mês (-2525 postos), tendo a indústria de transformação com - 957 e a construção civil com -913 postos, concentrado a maioria das demissões. Em seguida estão os setores de serviços (- 564) e comércio (- 117). No ano o saldo no município é positivo com 5.814 novos posto de trabalho. O destaque do município foi o setor de serviços que criou 2.885 no período conforme mostrado na tabela 6.

TABELA 6
Evolução do emprego por setor de atividade econômica
no município de Serra (mês, ano e 12 meses)

Atividade Econômica	Dezembro/2008		No ano		Em 12 meses	
	Saldo	Variação %	Saldo	Variação %	Saldo	Variação %
Extrativa mineral	-8	-2,16	-39	-9,73	-39	-9,73
Ind. Transformação	-957	-4,29	184	0,88	184	0,88
Serv. ind. util. pub.	8	0,57	15	1,07	15	1,07
Construção civil	-913	-5,75	1.539	11,86	1.539	11,86
Comércio	-117	-0,59	1.009	5,50	1.009	5,50
Serviços	-564	-1,55	2.885	8,81	2.885	8,81
Admin. Pública	31	10,51	223	216,50	223	216,50
Agropecuária	-5	-0,91	-2	-0,37	-2	-0,37
Outros	0	----	0	----	0	----
Total	-2.525	-2,60	5.814	6,65	5.814	6,65

Fonte: CAGED
Elaboração: DIEESE

2.2- Vitória

Em Vitória o saldo negativo foi de 2.250 vagas, puxadas pelo setor de serviços (- 1.108); construção civil (-905), que devido as características do município são os setores que mais empregam. O saldo acumulado nos últimos 12 meses foi de 7.823 vagas, sendo que a maioria das vagas foram concentradas nos setores de serviços com 3.850 vagas e construção civil com 2.350 novos postos.

TABELA 7
Evolução do emprego por setor de atividade econômica
no município de Vitória (mês, ano e 12 meses)

Atividade Econômica	Dezembro/2008		No ano		Em 12 meses	
	Saldo	Variação %	Saldo	Variação %	Saldo	Variação %
Extrativa mineral	-70	-2,41	54	1,94	54	1,94
Ind. Transformação	-148	-1,70	494	6,18	494	6,18
Serv. ind. util. pub.	-19	-0,57	324	10,81	324	10,81
Construção civil	-905	-6,84	2.350	25,29	2.350	25,29
Comércio	18	0,06	718	2,64	718	2,64
Serviços	-1.108	-1,23	3.850	4,58	3.850	4,58
Admin. Pública	2	0,16	40	3,28	40	3,28
Agropecuária	-20	-3,64	-7	-1,36	-7	-1,36
Outros	0	----	0	----	0	----
Total	-2.250	-1,52	7.823	5,75	7.823	5,75

Fonte: CAGED
 Elaboração: DIEESE

2.3 – Vila Velha

Em Vila Velha o saldo ficou negativo em 941 postos com destaque para construção civil (-345), indústria de transformação(-338) e serviços (- 274),. No acumulado do ano, o saldo do município ficou positivo com a criação de 6.010 novas vagas. Os maiores destaques foram a indústria de transformação com a criação de 2.262 vagas, seguido do setor de serviços com 1.791 e comércio com 1.345 novos postos criados.

TABELA 8
Evolução do emprego por setor de atividade econômica
no município de Vila Velha (mês, ano e 12 meses)

Atividade Econômica	Dezembro/2008		No ano		Em 12 meses	
	Saldo	Variação %	Saldo	Variação %	Saldo	Variação %
Extrativa mineral	-4	-2,31	-9	-5,06	-9	-5,06
Ind. Transformação	-338	-2,32	2.262	18,97	2.262	18,97
Serv.ind.util.pub.	-3	-0,29	35	3,48	35	3,48
Construção civil	-345	-6,56	454	10,76	454	10,76
Comércio	42	0,18	1.345	6,21	1.345	6,21
Serviços	-274	-0,83	1.791	5,85	1.791	5,85
Admin. Pública	0	0,00	8	14,81	8	14,81
Agropecuária	-19	-3,71	124	34,54	124	34,54
Outros	0	----	0	----	0	----
Total	-941	-1,21	6.010	8,59	6.010	8,59

Fonte: CAGED
Elaboração: DIEESE

2.4 – Cariacica

O município de Cariacica apresentou saldo negativo de 326 postos com o setor de serviços liderando o saldo negativo do mês 140 vagas, seguido pelo setor da indústria de transformação (-111) e construção civil (-84) vagas. No ano, o saldo do município é positivo com 1.560 novos postos de trabalho criados. A tabela 9 abaixo mostra os detalhes da movimentação do emprego no município.

TABELA 9
Evolução do emprego por setor de atividade econômica
no município de Cariacica (mês, ano e 12 meses)

Atividade Econômica	Dezembro/2008		No ano		Em 12 meses	
	Saldo	Variação %	Saldo	Variação %	Saldo	Variação %
Extrativa mineral	-18	-9,63	-11	-6,11	-11	-6,11
Ind. Transformação	-111	-1,82	7	0,12	7	0,12
Serv.ind.util.pub.	3	0,73	39	10,43	39	10,43
Construção civil	-84	-2,98	-267	-9,05	-267	-9,05
Comércio	28	0,19	708	5,17	708	5,17
Serviços	-140	-0,88	1.067	7,31	1.067	7,31
Admin. Pública	-1	-0,32	-5	-1,59	-5	-1,59
Agropecuária	-3	-1,24	22	10,28	22	10,28
Outros	0	----	0	----	0	----
Total	-326	-0,81	1.560	4,08	1.560	4,08

Fonte: CAGED
 Elaboração: DIEESE

2.5 – Viana

O município de Viana apresentou saldo negativo de 145 vagas no mês de dezembro de 2008, com os maiores saldos negativos encontrados na indústria de transformação (- 75); serviços (- 29) e o comércio (- 26). No ano, o saldo do município é positivo com 229 novos postos criados, com destaque para o setor de serviços com 175 novos postos. O destaque negativo ficou com a indústria de transformação, que fechou 56 vagas no ano.

TABELA 10
Evolução do emprego por setor de atividade econômica
no município de Viana (mês, ano e 12 meses)

Atividade Econômica	Dezembro/2008		No ano		Em 12 meses	
	Saldo	Variação %	Saldo	Variação %	Saldo	Variação %
Extrativa mineral	0	----	0	----	0	----
Ind. Transformação	-75	-3,77	-56	-2,86	-56	-2,86
Serv.ind.util.pub.	0	----	0	----	0	----
Construção civil	-2	-0,51	-8	-2,03	-8	-2,03
Comércio	-26	-1,35	129	7,33	129	7,33
Serviços	-29	-0,81	175	5,21	175	5,21
Admin. Pública	0	0,00	0	0,00	0	0,00
Agropecuária	-13	-3,82	-11	-3,31	-11	-3,31
Outros	0	----	0	----	0	----
Total	-145	-1,76	229	2,93	229	2,93

Fonte: CAGED
 Elaboração: DIEESE

3 - MOVIMENTAÇÃO DO MERCADO DE TRABALHO NA GRANDE VITÓRIA SEGUNDO CARACTERÍSTICAS DOS TRABALHADORES

3.1- Movimentação no Mercado de Trabalho Segundo o Grau de Instrução

Em dezembro de 2008, por grau de instrução, as informações do CAGED revelaram que na RM de Vitória a maioria das admissões está concentrada entre os trabalhadores com ensino médio completo (7.042 postos), correspondendo a 50,8% do total de admitidos. Os desligamentos também se concentraram entre trabalhadores com ensino médio completo (8.163 postos) com o equivalente a 42,3% dos desligamentos realizados no mês. Os trabalhadores com ensino fundamental completo aparecem em seguida como os mais admitidos na RM de Vitória, com 1.950 admissões, isto é, 14,1% do total de admitidos no mês.

No acumulado de doze meses até dezembro de 2008, os maiores saldos foram observados entre os trabalhadores com ensino médio completo, com 15.163 postos, seguidos pelos trabalhadores com ensino médio incompleto, 2.258 postos, ensino superior completo (1.777), e ensino fundamental do 6º ao 9º com 1.237 postos (tabela 11).

TABELA 11

Movimentação do emprego e saldo de vagas segundo grau de instrução na RM de Vitória

Grau de Instrução	Admitidos				Desligados				Saldo				Partic.% Jan./08 a Dez./08
	Dez./07	Partic. %	Dez./08	Partic. %	Dez./07	Partic. %	Dez./08	Partic. %	Dez./07	Dez./08	Acumulado		
											Jan./07 a Dez./07	Jan./08 a Dez./08	
Analfabeto	53	0,4	48	0,3	43	0,3	79	0,4	10	-31	106	40	0,2
Até a 5º inc.	281	1,9	287	2,1	270	1,9	383	2,0	11	-96	-287	311	1,4
5º compl.	420	2,8	356	2,6	404	2,9	686	3,6	16	-330	-203	-203	-0,9
6º a 9º Fund.	1.556	10,4	1.185	8,6	1.618	11,6	1.959	10,2	-62	-774	783	1.237	5,6
Fund.compl.	2.576	17,2	1.950	14,1	2.371	17,1	3.043	15,8	205	-1093	483	300	1,4
Médio inc.	1.976	13,2	1.854	13,4	1.904	13,7	2.896	15,0	72	-1042	2120	2.258	10,3
Médio compl.	7.066	47,1	7.042	50,9	5.620	40,4	8.163	42,3	1446	-1121	12196	15.163	68,9
Sup.incompl.	475	3,2	454	3,3	466	3,4	620	3,2	9	-166	1088	1.113	5,1
Sup.compl.	591	3,9	666	4,8	1.198	8,6	1.458	7,6	-607	-792	1203	1.777	8,1
Mestrado	0	0,0	0	0,0	0	0,0	0	0,0	0	0	0	0	0,0
Doutorado	0	0,0	0	0,0	0	0,0	0	0,0	0	0	0	0	0,0
Ignorado	0	0,0	0	0,0	0	0,0	0	0,0	0	0	0	0	0,0
Total	14.994	100,0	13.842	100,0	13.894	100,0	19.287	100,0	1100	-5445	17489	21.996	100,0

Fonte: MTE, CAGED.
Elaboração: DIEESE

3.2 – Movimentação no Mercado de Trabalho Segundo a Faixa Etária

Em dezembro de 2008, o comportamento do mercado de trabalho continuou favorável para os grupos etários mais jovens. Os trabalhadores com idade entre 18 e 24 anos ocuparam a maior parcela do quadro dos admitidos com 5.123 vagas representando 37,0 % do total, enquanto os trabalhadores com idade entre 30 a 39 ocuparam 3.219 postos de trabalho formais representando 23,2% dos postos abertos no mês. Em seguida vêm os trabalhadores entre 25 e 29 anos com 2.931 postos ocupados representando 21,2 % dos admitidos. Em relação aos desligamentos no mês, os trabalhadores com idade entre 18 e 24 anos apresentaram o maior número de desligados, com 5.651 desligamentos isto é (29,3%) do total de desligados, seguido pelos trabalhadores com faixa etária entre 30 e 39 com 4.560 participação de 23,6% em relação ao total e os com idade entre 25 e 29 anos com 3.983 desligamentos, 20,6% do total.

Quando observado o saldo negativo gerado no mês segundo a faixa etária, os trabalhadores com idade entre 30 a 39 anos foram os que apresentaram maior saldo negativo (-1341 vagas), seguidos pelos trabalhadores de 25 a 29 anos (-1052) e de 40 a 49 (- 975) postos.

Nos últimos doze meses encerrados em dezembro de 2008, o saldo de vagas (admitidos menos desligados) também é favorável aos jovens na faixa etária entre 18 e 24 anos com saldo positivo de 14.205 postos, seguidos pelos trabalhadores com idade entre 25 e 29 anos com saldo de 3.055 vagas e entre 30 e 39 (2.352). No acumulado dos doze meses, apresentaram saldo negativo os trabalhadores na faixa entre 50 e 64 anos (- 460) postos e os trabalhadores com mais de 65 anos com (- 208 postos) conforme mostrado abaixo, na tabela 12.

TABELA 12

Movimentação do emprego e saldo de vagas segundo faixa etária, na RM de Vitória

Faixa Etária	Admitidos				Desligados				Saldo				Partic.% Jan./08 a Dez./08
	Dez./07	Partic. %	Dez./08	Partic. %	Dez./07	Partic. %	Dez./08	Partic. %	Dez./07	Dez./08	Acumulado		
											Jan./07 a Dez./07	Jan./08 a Dez./08	
ATÉ 17	478	3,2	598	4,3	560	4,0	1.375	7,1	-82	-777	2.824	2.298	10,4
18 A 24	5.638	37,6	5.123	37,0	4.482	32,3	5.651	29,3	1156	-528	12.250	14.205	64,6
25 A 29	3.202	21,4	2.931	21,2	2.939	21,2	3.983	20,7	263	-1052	2.296	3.055	13,9
30 A 39	3.410	22,7	3.219	23,3	3.357	24,2	4.560	23,6	53	-1341	518	2.352	10,7
40 A 49	1.558	10,4	1.439	10,4	1.696	12,2	2.414	12,5	-138	-975	311	744	3,4
50 A 64	698	4,7	519	3,7	819	5,9	1.237	6,4	-121	-718	-543	-460	-2,1
65 OU MAIS	10	0,1	11	0,1	38	0,3	66	0,3	-28	-55	-166	-208	-0,9
IGNORADO	0	0,0	2	0,0	3	0,0	1	0,0	-3	1	-1	10	0,0
Total	14.994	100,0	13.842	100,0	13.894	100,0	19.287	100,0	1100	-5445	17.489	21.996	100,0

Fonte: MTE, CAGED.

Elaboração: DIEESE.

3.3 – Movimentação no Mercado de Trabalho Segundo o Gênero

No mês de dezembro de 2008 dos 13.842 admitidos na Região Metropolitana de Vitória, 8.181 foram homens, representando 59,1% do total. Quanto aos desligamentos, 12.851 foram homens representando 66,6% do total de desligados. Esta movimentação no emprego gerou um saldo negativo de 4.670 para os homens e 775 para as mulheres no mês na Grande Vitória.

Nos doze meses, o saldo acumulado até dezembro de 2008 é positivo tanto para homens quanto para mulheres. Os homens tiveram um saldo de 13.353 e as mulheres 8.643.

TABELA 12
Movimentação do emprego e saldo de vagas segundo gênero, município da RM de Vitória

GÊNERO	Admitidos				Desligados				Saldo				Partic.% Jan./08 a Dez/08
	Dez/07	Partic. %	Dez/08	Partic. %	Dez/07	Partic. %	Dez/08	Partic. %	Dez/07	Dez/08	Acumulado		
											Jan./07 a Dez/07	Jan./08 a Dez/08	
HOMENS	9.753	65,1	8.181	59,1	9.186	66,1	12.851	66,63	567	-4.670	8.864	13.353	60,7
MULHERES	5.241	34,9	5.661	40,9	4.708	33,9	6.436	33,37	533	-775	8.625	8.643	39,3
IGNORADOS	0	0	0	0	0	0	0	0	0	0	0	0	0,0
TOTAL	14.994	100	13.842	100	13.894	100	19.287	100	1.100	-5.445	17.489	21.996	100,0

Fonte: MTE, CAGED.
Elaboração: DIEESE.

4 - MOVIMENTAÇÃO DO MERCADO DE TRABALHO NA GRANDE VITÓRIA SEGUNDO CARACTERÍSTICAS DAS VAGAS

4.1 - Movimentação no Mercado de Trabalho Segundo o Nível de Rendimento

Segundo nível de rendimento, a geração de novos empregos nos doze meses de janeiro a dezembro de 2008 concentrou-se na faixa de renda entre 1,01 a 1,5 salários mínimos (S.M), representando 55,4% do total de admitidos, apresentando rendimento médio de R\$ 514,51. A segunda faixa com maior número de admitidos foi a de renda entre 1,51 a 2,0 S.M. com 17,3% dos admitidos e salário médio de R\$ 715,03. Estas duas faixas também foram as que concentraram o maior número de desligamentos no mês, com 51,1% para a faixa de 1,01 a 1,5 S.M. e 17,4% para a faixa de 1,51 a 2,0 S.M. No período em análise observa-se que a maioria absoluta dos admitidos está nos postos com salário de até 3,0 S.M.. Esta faixa representou 91,6% dos trabalhadores admitidos no período, enquanto as vagas com salários acima desta faixa representaram apenas 8,4%. Da mesma forma, o número de desligamentos está concentrado na faixa até 3 S.M. com 88,8% dos desligamentos entre janeiro e dezembro de 2008.

TABELA 13
Distribuição dos admitidos e desligados segundo faixa de salário – Grande Vitória (Jan./08 a Dez./2008)

Faixa de salário	ADMITIDOS			DESLIGADOS			Saldo por faixa	Partic. %
	Trab.	%	Sal. Mensal	Trab.	%	Sal. Mensal		
Ate 0,5 s.m.	3.263	1,4	202,79	2.876	1,3	205,56	387	1,8
De 0,51 a 1,0 s.m.	17.278	7,3	334,75	13.912	6,5	315,36	3.366	15,3
De 1,01 a 1,5 s.m.	130.851	55,4	514,51	109.607	51,1	510,30	21.244	96,6
De 1,51 a 2,0 s.m.	41.022	17,4	715,03	37.388	17,4	722,37	3.634	16,5
De 2,01 a 3,0 s.m.	24.235	10,3	1.002,88	26.708	12,5	1.001,10	-2.473	-11,2
De 3,01 a 4,0 s.m.	9.323	3,9	1.432,42	9.663	4,5	1.427,33	-340	-1,5
De 4,01 a 5,0 s.m.	3.561	1,5	1.837,31	4.557	2,1	1.862,44	-996	-4,5
De 5,01 a 7,0 s.m.	2.609	1,1	2.447,55	4.338	2,0	2.441,09	-1.729	-7,9
De 7,01 a 10,0 s.m.	1.766	0,8	3.592,92	2.207	1,0	3.412,56	-441	-2,0
De 10,01 a 15,0 s.m.	829	0,4	4.992,20	1.128	0,5	4.927,30	-299	-1,4
De 15,01 a 20,0 s.m.	262	0,1	7.254,94	338	0,2	7.088,05	-76	-0,3
Mais de 20 s.m.	141	0,1	9.517,89	325	0,2	12.770,82	-184	-0,8
Ignorado	1.253	0,5	0,00	1.350	0,6	0,00	-97	-0,4
Total	236.393	100,0	719,88	214.397	100,0	820,27	21.996	100,0

Fonte: CAGED
 Elaboração: DIEESE.

Quanto aos salários médios dos admitidos e desligados no período de doze meses de janeiro a dezembro de 2008, observa-se que o salário médio de admissão (R\$ 691,31) é inferior ao salário médio de desligamento (R\$ 764,73). Ou seja, o salário do trabalhador que inicia um novo emprego corresponde, em média, a 90% do salário do trabalhador que está se desligando.

TABELA 14
Movimentação e salário médio dos admitidos e desligados – Grande Vitória (Jan./08 a Dez./08)

Mês/Ano	ADMITIDOS		DESLIGADOS		Saldo	
	Trab.	Sal Médio	Trab.	Sal Médio	Trab.	Salário ADM/DESL
jan./08	14.994	634,93	13.894	768,22	1100	0,83
fev./08	18.120	669,1	16.699	723,74	1421	0,92
mar/08	20.223	657,69	17.977	731,03	2246	0,90
abr./08	20.438	673,3	17.563	738,01	2875	0,91
mãe/08	20.170	678,8	16.722	738,1	3448	0,92
jun./08	17.923	694,41	16.866	751,84	1057	0,92
jul./08	22.311	725,79	17.414	777,35	4897	0,93
ago./08	21.686	711,15	18.606	796,04	3080	0,89
set/08	21.409	717,53	18.830	780,91	2579	0,92
out./08	20.697	713,12	17.160	765,13	3537	0,93
Nov./08	20.576	700,03	18.882	786,12	1694	0,89
Dez/08	13.842	719,88	19.287	820,27	-5445	0,88
Total	232.389	691,31	209.900	764,73	22489	0,90

Fonte: CAGED
Elaboração: DIEESE

4.2 - Movimentação no Mercado de Trabalho por Tamanho de Estabelecimento

Por tamanho de estabelecimento, no mês de dezembro de 2008, o número de admissões continua concentrado nos micro e pequenos estabelecimentos. Os estabelecimentos com até 4 empregados foram responsáveis por 26,6 % do total trabalhadores admitidos, seguido pelos estabelecimentos com 20 a 49 empregados com 15,4% estabelecimentos com 10 a 19 trabalhadores apresentaram participação no número de admissões da ordem de 13,2 % e estabelecimentos de 50 a 99 da ordem de 10,5%. Nos estabelecimentos médios (100 a 499 empregados), foram admitidos 16,5% do total de admitidos no mês, com 9,5% para estabelecimentos entre 100 e 249 empregados e 6,6% para estabelecimentos entre 250 e 499 empregados. Os grandes estabelecimentos (acima de 500 empregados) foram responsáveis por 8,4% dos trabalhadores admitidos no mês de dezembro de 2008.

No período de 12 meses encerrado em dezembro de 2008, no que se refere ao saldo de vagas (admitidos menos desligados), os estabelecimentos com até 4 empregados são os que apresentam o maior saldo positivo com 15.886 vagas, seguidos por estabelecimentos entre 500 e 999 empregados com 3.272 vagas. Os estabelecimentos entre 5 a 9 empregados e entre 10 a 19 empregados tiveram saldo acumulado negativo com 794 e 617 vagas respectivamente.

Os micro e pequenos estabelecimentos juntos foram responsáveis por 75,1 % do total de admitidos no mês de dezembro de 2008, o que representa 10.393 do total de 13.842 admissões no período.

TABELA 15
Movimentação do Mercado de Trabalho segundo tamanho do estabelecimento, RM de Vitória

Nº. de Funcionários	Admitidos				Desligados				Saldo				Partic.% Jan./08 a Dez./08
	Dez./07	Partic. %	Dez./08	Partic. %	Dez./07	Partic. %	Dez./08	Partic. %	Dez./07	Dez./08	Acumulado		
											Jan./07 a Dez./07	Jan./08 a Dez./08	
ATÉ 4	3.738	24,9	3.678	26,6	2.622	18,9	3.960	20,5	1.116	-282	14.757	15.886	72,2
DE 5 A 9	1.343	9,0	1.302	9,4	1.391	10,0	1.724	8,9	-48	-422	-8	-794	-3,6
DE 10 A 19	1.722	11,5	1.831	13,2	1.757	12,7	2.195	11,4	-35	-364	466	-617	-2,8
DE 20 A 49	2.201	14,7	2.134	15,4	2.875	20,7	2.997	15,5	-674	-863	695	419	1,9
DE 50 A 99	1.673	11,2	1.448	10,5	1.608	11,6	2.380	12,3	65	-932	797	1.222	5,6
DE 100 A 249	1.909	12,7	1.320	9,5	1.384	10,0	2.511	13,0	525	-1.191	738	-11	-0,1
DE 250 A 499	887	5,9	960	6,9	861	6,2	1.515	7,9	26	-555	-289	1.124	5,1
DE 500 A 999	982	6,6	741	5,4	766	5,5	1.178	6,1	216	-437	371	3.272	14,9
1000 OU MAIS	539	3,6	428	3,1	630	4,5	827	4,3	-91	-399	-38	1.495	6,8
IGNORADO	0	0,0	0	0,0	0	0,0	0	0,0	0	0	0	0	0,0
Total	14.994	100,0	13.842	100,0	13.894	100,0	19.287	100,0	1.100	-5.445	17.489	21.996	100,0

Fonte: MTE, CAGED.

Elaboração: DIEESE.