



GDF



SECRETARIA
DO TRABALHO

PED-DF

PESQUISA DE EMPREGO E DESEMPREGO

NO DISTRITO FEDERAL

Resultados: Janeiro/2011

PESQUISA DE EMPREGO E DESEMPREGO NO DISTRITO FEDERAL

JANEIRO DE 2011

Taxa de desemprego permanece em queda

Em janeiro, a taxa de desemprego total no Distrito Federal atingiu 12,6% contra 12,9% em dezembro. Dessa forma, estabelece-se um novo patamar mínimo para a taxa de desemprego ao longo da série histórica da pesquisa, iniciada em 1992 (Tabela 1). Em dezembro de 2010 e janeiro de 2011, registrou-se diminuição da População Economicamente Ativa – PEA (3 mil) e aumento da ocupação (2 mil). Conseqüentemente, reduziu-se em 5 mil pessoas o número de trabalhadores desempregados. Em dezembro, o rendimento médio real dos ocupados e o dos assalariados permaneceu relativamente estável (ambos variaram 0,1%) (Tabela 4).

Tabela 1

**Estimativas do Número de Pessoas de 10 Anos e Mais, segundo Condição de Atividade
Distrito Federal
Janeiro/10, Dezembro/10 e Janeiro/11**

| Condição de Atividade | Estimativas (em mil pessoas) | | | Variações | | | |
|---|------------------------------|--------------|--------------|---------------------------|--------------------|--------------------|--------------------|
| | | | | Absoluta (em mil pessoas) | | Relativa (%) | |
| | Jan./10 | Dez./10 | Jan./11 | Jan./11 Dez./10 | Jan./11 Jan./10 | Jan./11 Dez./10 | Jan./11 Jan./10 |
| População em Idade Ativa | 2.140 | 2.196 | 2.202 | 6 | 62 | 0,3 | 2,9 |
| População Economicamente Ativa | 1.397 | 1.385 | 1.382 | -3 | -15 | -0,2 | -1,1 |
| Ocupados | 1.192 | 1.206 | 1.208 | 2 | 16 | 0,2 | 1,3 |
| Desempregados | 205 | 179 | 174 | -5 | -31 | -2,8 | -15,1 |
| Em Desemprego Aberto | 135 | 117 | 113 | -4 | -22 | -3,4 | -16,3 |
| Em Desemprego Oculto pelo Trabalho Precário | 37 | 30 | 28 | -2 | -9 | -6,7 | -24,3 |
| Em Desemprego Oculto pelo Desalento | 33 | 32 | 33 | 1 | 0 | 3,1 | 0,0 |
| Inativos com 10 anos e mais | 742 | 812 | 820 | 8 | 78 | 1,0 | 10,5 |
| Taxa de Desemprego Total (em %) | 14,7 | 12,9 | 12,6 | - | - | - | - |
| Desemprego Aberto | 9,7 | 8,5 | 8,2 | - | - | - | - |
| Desemprego Oculto pelo Trabalho Precário | 2,6 | 2,2 | 2,0 | - | - | - | - |
| Desemprego Oculto pelo Desalento | 2,4 | 2,3 | 2,4 | - | - | - | - |

Fonte: PED-DF - Convênio SETRAB-GDF, SEADE-SP e DIEESE.

obs: quaisquer pequenas diferenças nos dados apresentados devem-se a arredondamentos.

1. Entre os meses de dezembro e janeiro, a **taxa de desemprego total** diminuiu de 12,9% para 12,6%, resultado da variação da taxa de desemprego aberto (de 8,5% para 8,2%) e da estabilidade da taxa de desemprego oculto (4,4%) (Tabela 1).

2. No mês em análise, foram criados 2 mil novas ocupações, enquanto que 3 mil pessoas se retiraram do mercado de trabalho. Em conseqüência, o contingente de desempregados sofreu subtração de 5 mil pessoas e passou a ser estimado em 174 mil pessoas. Nesse período, a **taxa de participação** assinalou decréscimo de 63,1% para 62,8% (Tabela 1 no Anexo Estatístico).

Gráfico A
Taxas de Desemprego, por Tipo
Distrito Federal
2010 – 2011

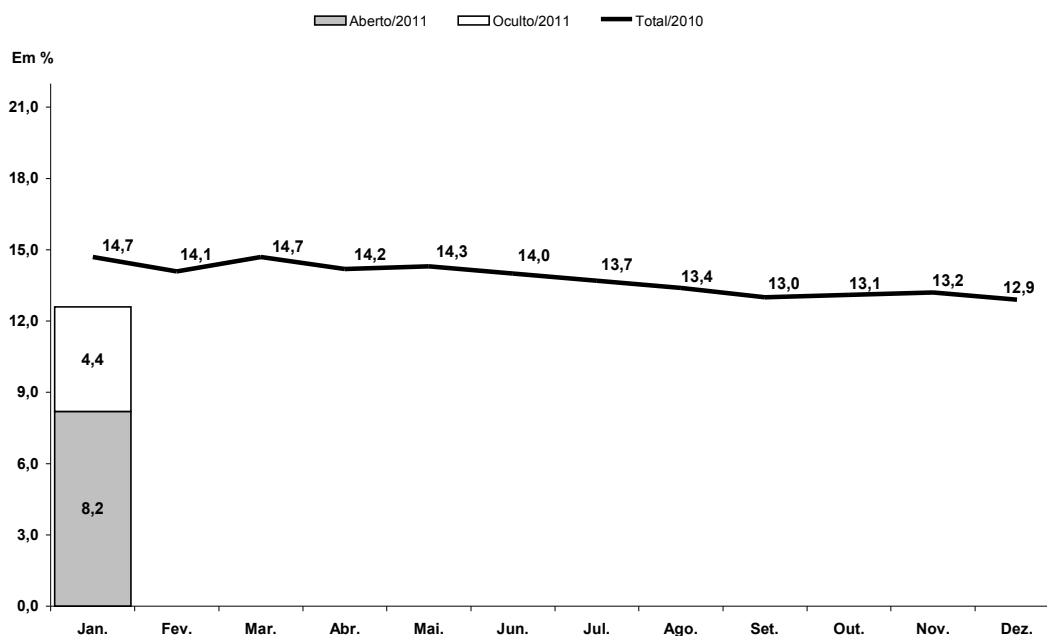

Fonte: PED-DF – Convênio SETRAB-GDF, Seade-SP e Dieese.

Nota: a taxa de desemprego total é composta pela soma das taxas de desemprego aberto e oculto.

Obs: Quaisquer pequenas diferenças nos dados apresentados devem-se a arredondamentos.

3. Nesse período, a diminuição de postos de trabalho na Indústria (5,8%), na Administração Pública (4,9%) e no agregado Outros (1,9%) foi compensada pela ampliação da ocupação no Comércio (6,0%) e, em menor medida, nos Serviços (1,2%). A Construção Civil manteve relativamente estável seu contingente ocupacional (-1,4%) (Tabela 2).

Tabela 2
Estimativas do Número de Ocupados, segundo Setores de Atividade
Distrito Federal
Janeiro/10, Dezembro/10 e Janeiro/11

| Setores de Atividade | Estimativas (em mil pessoas) | | | Variações | | | |
|-----------------------|------------------------------|--------------|--------------|---------------------------|---------------------------|---------------------------|---------------------------|
| | | | | Absoluta (em mil pessoas) | | Relativa (%) | |
| | Jan./10 | Dez./10 | Jan./11 | <u>Jan./11</u> Dez./10 | <u>Jan./11</u> Jan./10 | <u>Jan./11</u> Dez./10 | <u>Jan./11</u> Jan./10 |
| Total | 1.192 | 1.206 | 1.208 | 2 | 16 | 0,2 | 1,3 |
| Indústria | 43 | 52 | 49 | -3 | 6 | -5,8 | 14,0 |
| Construção Civil | 59 | 69 | 68 | -1 | 9 | -1,4 | 15,3 |
| Comércio | 194 | 183 | 194 | 11 | 0 | 6,0 | 0,0 |
| Serviços | 589 | 593 | 600 | 7 | 11 | 1,2 | 1,9 |
| Administração Pública | 199 | 205 | 195 | -10 | -4 | -4,9 | -2,0 |
| Outros (1) | 107 | 103 | 101 | -2 | -6 | -1,9 | -5,6 |

Fonte: PED-DF - Convênio SETRAB-GDF, SEADE-SP e DIEESE.

Nota:

(1) Inclui Serviços Domésticos.

obs: quaisquer pequenas diferenças nos dados apresentados devem-se a arredondamentos.

4. Em janeiro, houve um pequeno recuo do emprego assalariado (0,6%) em decorrência da relativa estabilidade do emprego no setor privado (0,2%) e da diminuição no setor público (2,2%). O setor privado, em particular, assinalou crescimento do emprego com carteira de trabalho assinada (0,8%) e recuo do emprego sem carteira (3,2%). O trabalho autônomo, por sua vez, permaneceu relativamente estável (0,6%), enquanto que o agregado demais posições cresceu 2,8% (Tabela 3).

Tabela 3
Estimativas do Número de Ocupados, segundo Posição na Ocupação
Distrito Federal
Janeiro/10, Dezembro/10 e Janeiro/11

| Posição na Ocupação | Estimativas (em mil pessoas) | | | Variações | | | |
|---------------------------|------------------------------|--------------|--------------|---------------------------|---------------------------|---------------------------|---------------------------|
| | | | | Absoluta (em mil pessoas) | | Relativa (%) | |
| | Jan./10 | Dez./10 | Jan./11 | <u>Jan./11</u> Dez./10 | <u>Jan./11</u> Jan./10 | <u>Jan./11</u> Dez./10 | <u>Jan./11</u> Jan./10 |
| Total | 1.192 | 1.206 | 1.208 | 2 | 16 | 0,2 | 1,3 |
| Total de Assalariados (1) | 826 | 870 | 865 | -5 | 39 | -0,6 | 4,7 |
| Setor Privado | 560 | 592 | 593 | 1 | 33 | 0,2 | 5,9 |
| Com Carteira Assinada | 459 | 498 | 502 | 4 | 43 | 0,8 | 9,4 |
| Sem Carteira Assinada | 101 | 94 | 91 | -3 | -10 | -3,2 | -9,9 |
| Setor Público | 266 | 278 | 272 | -6 | 6 | -2,2 | 2,3 |
| Autônomos | 186 | 155 | 156 | 1 | -30 | 0,6 | -16,1 |
| Demais Posições (2) | 180 | 181 | 186 | 5 | 6 | 2,8 | 3,3 |

Fonte: PED-DF - Convênio SETRAB-GDF, SEADE-SP e DIEESE.

Notas:

(1) Inclui os que não informaram o segmento em que trabalham.

(2) Incluem empregadores, empregados domésticos, donos de negócio familiar, trabalhadores familiares sem remuneração, profissionais liberais e outras posições ocupacionais.

obs: quaisquer pequenas diferenças nos dados apresentados devem-se a arredondamentos.

5. Entre novembro e dezembro, o **rendimento médio real** dos ocupados e o dos assalariados mantiveram-se praticamente estáveis (ambos variaram 0,1%). O primeiro foi estimado em R\$ 2.106, ao passo que o segundo em R\$ 2.315. No intervalo de tempo em análise, a massa de rendimentos reais dos ocupados e a dos assalariados diminuíram 0,6%, resultado, em ambos os casos, da diminuição do emprego e da relativa estabilidade do rendimento médio real (Tabela 4 e Tabela 12 do Anexo Estatístico).

Tabela 4
Rendimento Médio Real (1) dos Ocupados, Assalariados, segundo Categorias Seleccionadas e Trabalhadores Autônomos
Dezembro/09, Novembro/10 e Dezembro/10

| Categorias Seleccionadas | Rendimentos (em reais de Dezembro de 2010) | | | Variações (%) | |
|---------------------------|---|--------------|--------------|--------------------|--------------------|
| | Dez./09 | Nov./10 | Dez./10 | Dez./10 Nov./10 | Dez./10 Dez./09 |
| | Total de Ocupados | 1.942 | 2.103 | 2.106 | 0,1 |
| Total de Assalariados (2) | 2.214 | 2.313 | 2.315 | 0,1 | 4,6 |
| Setor Privado | 1.152 | 1.181 | 1.156 | -2,1 | 0,3 |
| Com Carteira | 1.190 | 1.196 | 1.167 | -2,4 | -1,9 |
| Sem Carteira | 958 | 1.086 | 1.081 | -0,5 | 12,8 |
| Comércio | 977 | 1.002 | 1.027 | 2,5 | 5,1 |
| Serviços | 1.213 | 1.213 | 1.181 | -2,6 | -2,6 |
| Setor Público | 4.809 | 4.989 | 5.100 | 2,2 | 6,1 |
| Trabalhadores Autônomos | 983 | 1.147 | 1.138 | -0,8 | 15,8 |

Fonte: PED-DF - Convênio SETRAB-GDF, SEADE-SP e DIEESE.

Notas:

(1) Inflator Utilizado: INPC-DF - IBGE.

(2) Inclui setor público.

obs: quaisquer pequenas diferenças nos dados apresentados devem-se a arredondamentos.

COMPORTAMENTO EM 12 MESES

6. Em 12 meses, observou-se a diminuição da **taxa de desemprego total** de 14,7% para 12,6%, em decorrência da queda da taxa de desemprego aberto (de 9,7% para 8,2%) e da taxa de desemprego oculto (de 5,0% para 4,4%) (Tabela 1).

7. Nesse período, 16 mil postos de trabalho foram gerados no Distrito Federal, ao passo que a PEA decresceu em de 15 mil pessoas. Consequentemente, 31 mil pessoas saíram da condição de desemprego (Tabela 1). O tempo médio de procura por um trabalho, por seu turno, recuou de 55 semanas, em janeiro de 2010, para 47 semanas no mesmo mês de 2011.

8. Na comparação anual, o nível ocupacional no Distrito Federal aumentou 1,3%. As principais contribuições vieram da Construção Civil (15,3%), da Indústria (14,0%) e, em menor intensidade, dos Serviços (1,9%). Em movimento inverso, o agregado Outros (5,6%) e a Administração Pública (2,0%) suprimiram postos de trabalho. O Comércio, por seu turno, não assinalou alteração em seu contingente ocupacional (Tabela 2).

Gráfico B
Variação anual (1) do nível de ocupação
Distrito Federal – Janeiro de 2010 a Janeiro de 2011

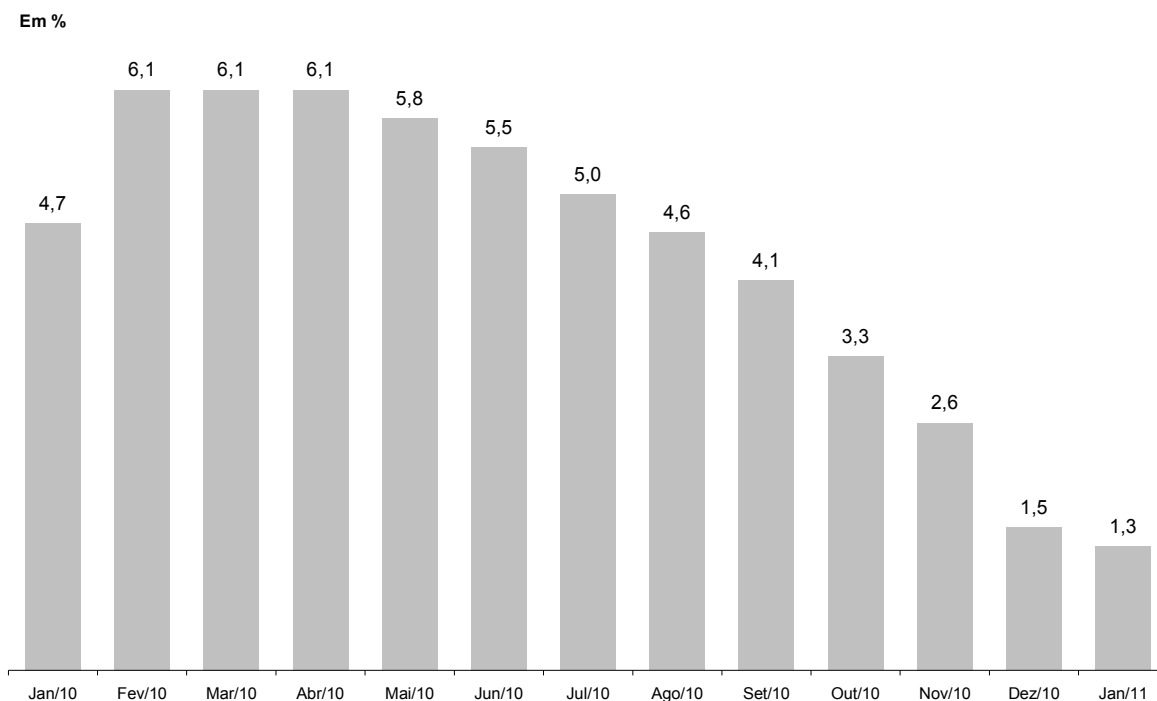

FONTE: PED-DF – Convênio – SETRAB-GDF, Seade-SP e Dieese.

Nota:

(1) Variação relativa em relação ao mesmo mês do ano anterior.

9. Entre os meses de janeiro de 2010 e de 2011, o assalariamento cresceu 4,7% no Distrito Federal, refletindo o aumento do emprego no setor privado (5,9%) e no setor público (2,3%). No setor privado da economia, o emprego com carteira assinada cresceu 9,4%, enquanto que o sem carteira diminuiu 9,9%. O trabalho autônomo, por seu turno, decresceu 16,1% e o agregado demais posições 3,3% (Tabela 3).

10. Em 12 meses, o **rendimento médio real** dos ocupados aumentou 8,4% e o dos assalariados, 4,6%. A massa de rendimentos reais dos ocupados e a dos assalariados cresceram 10,7% e 11,4%, respectivamente. Nos dois casos, tal comportamento refletiu a ampliação da ocupação e do rendimento médio real (Tabela 4 e Tabela 12 do Anexo Estatístico).

Gráfico C
Índice da massa de rendimentos reais (1) dos ocupados (2)
Distrito Federal - 2005-2010

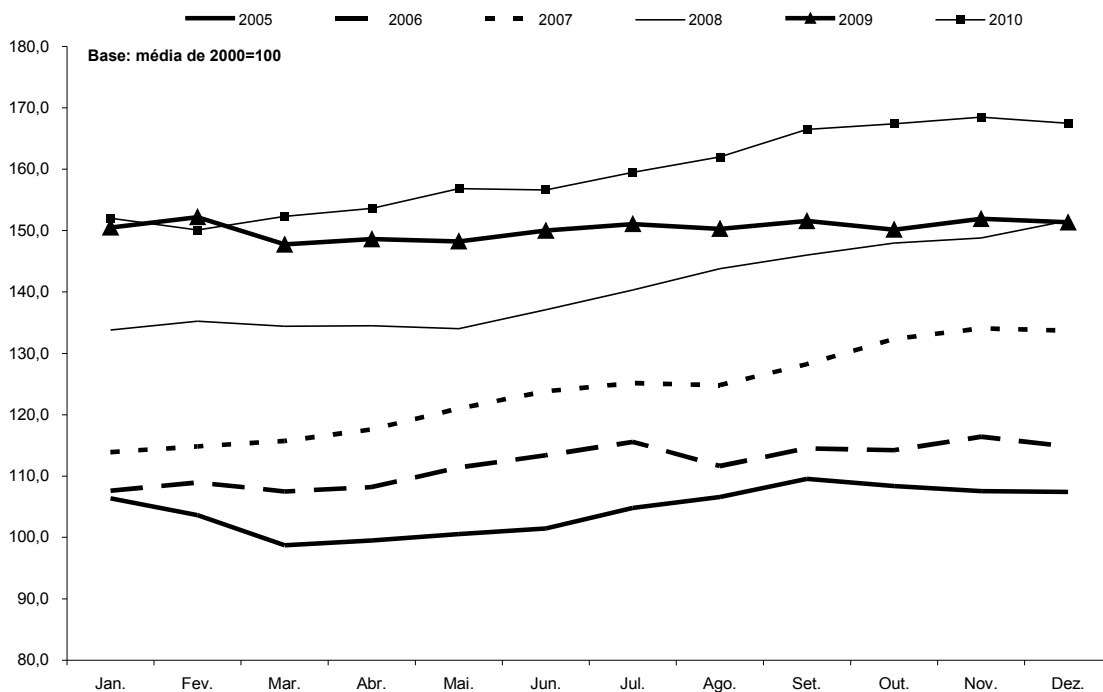

FONTE: PED-DF – Convênio – SETRAB-GDF, Seade-SP e Dieese.

Nota:

(1) Inflator utilizado: INPC-DF - IBGE.

(2) Incluem os ocupados que não tiveram remuneração no mês e exclui os trabalhadores familiares sem remuneração salarial.

Anexo Estatístico

TABELAS

| | |
|------------------|---|
| Tabela 01 | Estimativa da População Total e Economicamente Ativa e dos Inativos Maiores de 10 anos, Taxas de Participação e de Desemprego Total - Distrito Federal - 1992 a 2011. |
| Tabela 02 | Taxas de Desemprego, por Tipo e por Grupos de Regiões Administrativas - Distrito Federal - 1992 a 2011. |
| Tabela 03 | Taxas de Desemprego, por Atributos Pessoais - Distrito Federal - 1992 a 2011. |
| Tabela 04 | Distribuição dos Desempregados, por Atributos Pessoais - Distrito Federal - 1992 a 2011. |
| Tabela 05 | Estimativas e Índices do Nível de Ocupação, por Setor de Atividade Econômica - Distrito Federal - 1992 a 2011. |
| Tabela 06 | Estimativas e Índices do Nível de Ocupação, por Posição na Ocupação - Distrito Federal - 1992 a 2011. |
| Tabela 07 | Índices do Nível de Ocupação, por Ramo de Atividade - Distrito Federal - 1992 a 2011. |
| Tabela 08 | Distribuição dos Ocupados, por Atributos Pessoais - Distrito Federal - 1992 a 2011. |
| Tabela 09 | Rendimento Médio Real Trimestral dos Ocupados, Assalariados e dos Autônomos no Trabalho Principal - Distrito Federal - 1992 a 2010. |
| Tabela 10 | Rendimento Real Máximo e Mínimo dos Ocupados e dos Assalariados no Trabalho Principal - Distrito Federal - 1992 a 2010. |
| Tabela 11 | Rendimento Médio Real dos Ocupados e dos Assalariados no Trabalho Principal - Distrito Federal - 1992 a 2010. |
| Tabela 12 | Índices do Emprego, do Rendimento Médio Real e da Massa de Rendimentos Reais dos Ocupados e dos Assalariados - Distrito Federal - 1992 a 2010. |
| Tabela 13 | Rendimento Médio Real dos Assalariados no Setor Público e Privado, por Setor de Atividade Econômica e Carteira de Trabalho Assinada e Não-Assinada pelo Atual Empregador- Distrito Federal - 1992 a 2010. |
| Tabela 14 | Estimativas e Índices do Nível de Ocupação, por Setor de Atividade Econômica - Distrito Federal - 1992 a 2011. |

Tabela 1

Estimativas da População Total e Economicamente Ativa e dos Inativos Maiores de 10 Anos e Taxas de Participação e de Desemprego Total
Distrito Federal
1992-2011

| Períodos | População Economicamente Ativa | | | | | | Inativos Maiores de 10 Anos | | Taxas (%) | | População Total (1) |
|-------------------|--------------------------------|------------|-----------------------|------------|-----------------------|------------|-----------------------------|------------|------------------------|----------------------------|---------------------|
| | Total | | Ocupados | | Desempregados | | Números Absolutos (1) | Índice (2) | Participação (PEA/PIA) | Desemprego total (DES/PEA) | |
| | Números Absolutos (1) | Índice (2) | Números Absolutos (1) | Índice (2) | Números Absolutos (1) | Índice (2) | | | | | |
| Janeiro-1993 | 756 | 76,0 | 633 | 79,8 | 123 | 61,2 | 484 | 81,8 | 60,9 | 16,3 | 1.562 |
| Janeiro-1994 | 776 | 78,1 | 662 | 83,4 | 114 | 56,6 | 506 | 85,5 | 60,5 | 14,6 | 1.607 |
| Janeiro-1995 | 783 | 78,8 | 675 | 85,1 | 108 | 53,9 | 541 | 91,4 | 59,1 | 13,8 | 1.627 |
| Janeiro-1996 | 826 | 83,1 | 690 | 87,0 | 136 | 67,8 | 542 | 91,6 | 60,4 | 16,5 | 1.696 |
| Janeiro-1997 | 836 | 84,1 | 703 | 88,6 | 133 | 66,3 | 578 | 97,6 | 59,1 | 15,9 | 1.734 |
| Janeiro-1998 | 906 | 91,1 | 735 | 92,6 | 171 | 85,1 | 555 | 93,8 | 62,0 | 18,9 | 1.780 |
| Janeiro-1999 | 934 | 94,0 | 738 | 93,0 | 196 | 97,6 | 575 | 97,1 | 61,9 | 21,0 | 1.845 |
| Janeiro-2000 | 970 | 97,6 | 762 | 96,0 | 208 | 103,9 | 588 | 99,3 | 62,3 | 21,5 | 1.904 |
| Janeiro-2001 | 1.003 | 100,9 | 809 | 101,9 | 194 | 96,5 | 608 | 102,6 | 62,3 | 19,3 | 1.962 |
| Janeiro-2002 | 1.048 | 105,4 | 833 | 105,0 | 215 | 107,2 | 614 | 103,8 | 63,0 | 20,5 | 2.016 |
| Janeiro-2003 | 1.102 | 110,9 | 869 | 109,6 | 233 | 116,3 | 614 | 103,7 | 64,2 | 21,2 | 2.077 |
| Janeiro-2004 | 1.158 | 116,5 | 906 | 114,2 | 252 | 125,4 | 615 | 103,9 | 65,3 | 21,7 | 2.136 |
| Janeiro-2005 | 1.191 | 119,8 | 962 | 121,3 | 229 | 114,0 | 639 | 108,0 | 65,1 | 19,2 | 2.204 |
| Janeiro-2006 | 1.231 | 123,8 | 1.002 | 126,3 | 229 | 113,9 | 665 | 112,4 | 64,9 | 18,6 | 2.266 |
| Janeiro-2007 | 1.240 | 124,7 | 1.021 | 128,7 | 219 | 108,9 | 692 | 116,9 | 64,2 | 17,6 | 2.316 |
| Janeiro-2008 | 1.309 | 131,7 | 1.088 | 137,1 | 221 | 110,2 | 709 | 119,7 | 64,9 | 16,9 | 2.396 |
| Janeiro-2009 | 1.352 | 136,0 | 1.139 | 143,6 | 212 | 105,8 | 723 | 122,2 | 65,1 | 15,7 | 2.458 |
| Janeiro-2010 | 1.397 | 140,5 | 1.192 | 150,2 | 205 | 102,4 | 742 | 125,4 | 65,3 | 14,7 | 2.512 |
| Fevereiro | 1.397 | 140,5 | 1.199 | 151,2 | 197 | 98,3 | 748 | 126,4 | 65,1 | 14,1 | 2.507 |
| Março | 1.397 | 140,5 | 1.192 | 150,2 | 205 | 102,0 | 752 | 127,1 | 65,0 | 14,7 | 2.523 |
| Abril | 1.395 | 140,3 | 1.197 | 150,9 | 198 | 98,7 | 759 | 128,3 | 64,8 | 14,2 | 2.531 |
| Mai | 1.406 | 141,4 | 1.205 | 151,8 | 201 | 100,3 | 753 | 127,3 | 65,1 | 14,3 | 2.542 |
| Junho | 1.407 | 141,5 | 1.210 | 152,5 | 197 | 98,3 | 760 | 128,3 | 64,9 | 14,0 | 2.544 |
| Julho | 1.409 | 141,7 | 1.217 | 153,4 | 193 | 96,0 | 763 | 128,9 | 64,9 | 13,7 | 2.545 |
| Agosto | 1.404 | 141,2 | 1.217 | 153,3 | 188 | 93,5 | 774 | 130,8 | 64,4 | 13,4 | 2.550 |
| Setembro | 1.413 | 142,1 | 1.230 | 155,0 | 184 | 91,5 | 771 | 130,2 | 64,7 | 13,0 | 2.559 |
| Outubro | 1.406 | 141,4 | 1.222 | 154,0 | 185 | 92,0 | 782 | 132,1 | 64,3 | 13,1 | 2.560 |
| Novembro | 1.401 | 140,9 | 1.216 | 153,3 | 185 | 92,0 | 792 | 133,8 | 63,9 | 13,2 | 2.563 |
| Dezembro | 1.385 | 139,3 | 1.206 | 152,0 | 179 | 89,1 | 812 | 137,1 | 63,1 | 12,9 | 2.558 |
| Janeiro-2011 | 1.382 | 139,0 | 1.208 | 152,3 | 174 | 86,8 | 820 | 138,4 | 62,8 | 12,6 | 2.573 |
| Varição Mensal | | | | | | | | | | | |
| Jan-2011/Dez-2010 | -0,2 | | 0,2 | | -2,8 | | 1,0 | | -0,5 | -2,3 | 0,6 |
| Varição no Ano | | | | | | | | | | | |
| Jan-2011/Dez-2010 | -0,2 | | 0,2 | | -2,8 | | 1,0 | | -0,5 | -2,3 | 0,6 |
| Varição Anual | | | | | | | | | | | |
| Jan-2011/Jan-2010 | -1,1 | | 1,3 | | -15,1 | | 10,5 | | -3,8 | -14,3 | 2,4 |

Fonte: Convênio: DIEESE/SEADE-SP/MTE-FAT/SETRAB-GDF. PED-DF - Pesquisa de Emprego e Desemprego no Distrito Federal.

(1) Em 1000 pessoas.

(2) Base: média de 2000 = 100.

NOTA: Estimativa da População Total elaborada através consultoria com base nas projeções do IBGE.

Obs: quaisquer pequenas diferenças nos dados apresentados devem-se a arredondamentos.

Tabela 2
Taxas de Desemprego, por Tipo e por Grupos de Regiões Administrativas
Distrito Federal
1992-2011

Em porcentagem

| Períodos | Taxas de Desemprego | | | | | | | | | | | | | |
|-------------------|---------------------|--------|----------|-----------|-------|--------------------------------------|--------|-------|---------|--------|-------|---------|--------|------|
| | Por Tipo | | | | | Por Grupo de Regiões Administrativas | | | | | | | | |
| | Total | Aberto | Oculto | | | Grupo 1 | | | Grupo 2 | | | Grupo 3 | | |
| Total | | | Precário | Desalento | Total | Aberto | Oculto | Total | Aberto | Oculto | Total | Aberto | Oculto | |
| Janeiro-1993 | 16,3 | 9,8 | 6,5 | 3,4 | 3,1 | 9,7 | 6,5 | (1) | 15,4 | 9,4 | 6,0 | 20,8 | 12,1 | 8,7 |
| Janeiro-1994 | 14,7 | 9,8 | 4,8 | 2,4 | 2,4 | 5,9 | 4,2 | (1) | 13,7 | 9,4 | 4,3 | 20,2 | 13,2 | 7,0 |
| Janeiro-1995 | 13,8 | 9,4 | 4,4 | 2,3 | 2,1 | 4,8 | 3,3 | (1) | 13,6 | 9,7 | 3,8 | 18,3 | 11,7 | 6,6 |
| Janeiro-1996 | 16,5 | 10,4 | 6,1 | 3,3 | 2,7 | 8,2 | 5,1 | (1) | 16,0 | 9,9 | 6,0 | 20,7 | 13,3 | 7,4 |
| Janeiro-1997 | 15,9 | 9,7 | 6,3 | 3,3 | 2,9 | 7,9 | 5,2 | (1) | 15,1 | 9,4 | 5,8 | 20,3 | 12,0 | 8,4 |
| Janeiro-1998 | 18,9 | 11,3 | 7,6 | 4,4 | 3,1 | 8,0 | 5,9 | (1) | 17,7 | 11,3 | 6,4 | 24,6 | 13,5 | 11,1 |
| Janeiro-1999 | 21,0 | 12,8 | 8,2 | 4,4 | 3,8 | 10,7 | 7,8 | (1) | 19,1 | 12,9 | 6,2 | 26,8 | 14,6 | 12,2 |
| Janeiro-2000 | 21,5 | 14,2 | 7,2 | 4,0 | 3,2 | 8,1 | 5,9 | (1) | 19,5 | 13,6 | 5,9 | 28,4 | 17,9 | 10,5 |
| Janeiro-2001 | 19,3 | 12,5 | 6,9 | 3,4 | 3,5 | 10,7 | 6,5 | (1) | 16,9 | 11,4 | 5,5 | 24,8 | 15,5 | 9,3 |
| Janeiro-2002 | 20,5 | 13,3 | 7,2 | 3,8 | 3,4 | 9,4 | 6,9 | (1) | 19,1 | 13,3 | 5,9 | 25,6 | 15,4 | 10,2 |
| Janeiro-2003 | 21,2 | 12,5 | 8,6 | 4,5 | 4,1 | 10,1 | 6,9 | (1) | 18,5 | 12,1 | 6,4 | 27,4 | 14,7 | 12,7 |
| Janeiro-2004 | 21,7 | 13,6 | 8,2 | 4,3 | 3,8 | 9,8 | 7,1 | (1) | 18,3 | 12,7 | 5,7 | 28,5 | 16,3 | 12,3 |
| Janeiro-2005 | 19,2 | 11,9 | 7,3 | 3,8 | 3,5 | 10,2 | 7,2 | (1) | 16,5 | 11,2 | 5,2 | 24,4 | 13,9 | 10,5 |
| Janeiro-2006 | 18,6 | 12,2 | 6,4 | 3,5 | 2,9 | 11,4 | 8,8 | (1) | 16,3 | 11,5 | 4,8 | 22,5 | 13,7 | 8,7 |
| Janeiro-2007 | 17,6 | 10,5 | 7,1 | 4,2 | 2,9 | 9,4 | 6,9 | (1) | 16,6 | 10,4 | 6,2 | 20,6 | 11,4 | 9,1 |
| Janeiro-2008 | 16,9 | 10,9 | 5,9 | 2,9 | 3,1 | 9,7 | 7,1 | (1) | 14,2 | 9,8 | 4,4 | 21,2 | 13,0 | 8,2 |
| Janeiro-2009 | 15,7 | 10,0 | 5,7 | 2,9 | 2,7 | 8,2 | 5,8 | (1) | 14,1 | 10,0 | 4,1 | 18,8 | 11,0 | 7,9 |
| Janeiro-2010 | 14,7 | 9,7 | 5,0 | 2,6 | 2,4 | 9,1 | 6,6 | (1) | 13,4 | 9,8 | 3,6 | 17,0 | 10,1 | 6,8 |
| Fevereiro | 14,1 | 9,6 | 4,5 | 2,2 | 2,3 | 9,0 | 6,5 | (1) | 13,0 | 10,0 | 2,9 | 16,1 | 9,9 | 6,3 |
| Março | 14,7 | 10,1 | 4,5 | 2,1 | 2,5 | 9,3 | 7,2 | (1) | 12,6 | 9,8 | 2,8 | 17,5 | 11,0 | 6,5 |
| Abril | 14,2 | 10,1 | 4,1 | 1,9 | 2,1 | 8,4 | 6,9 | (1) | 12,2 | 9,8 | 2,4 | 17,1 | 10,9 | 6,1 |
| Mai | 14,3 | 10,1 | 4,2 | 2,2 | 2,0 | 7,3 | 5,9 | (1) | 12,3 | 9,7 | 2,6 | 17,4 | 11,2 | 6,2 |
| Junho | 14,0 | 9,9 | 4,2 | 2,3 | 1,8 | 6,7 | 5,3 | (1) | 12,0 | 9,5 | 2,5 | 17,2 | 11,1 | 6,2 |
| Julho | 13,7 | 9,5 | 4,1 | 2,3 | 1,8 | 6,5 | 5,0 | (1) | 11,7 | 8,9 | 2,7 | 16,8 | 10,9 | 5,9 |
| Agosto | 13,4 | 9,1 | 4,2 | 2,2 | 2,0 | 7,1 | 5,5 | (1) | 11,4 | 8,6 | 2,9 | 16,3 | 10,3 | 5,9 |
| Setembro | 13,0 | 8,6 | 4,4 | 2,2 | 2,1 | 6,9 | 5,3 | (1) | 11,0 | 8,3 | 2,7 | 15,8 | 9,5 | 6,3 |
| Outubro | 13,1 | 8,5 | 4,6 | 2,4 | 2,3 | 7,3 | 5,5 | (1) | 10,8 | 8,2 | 2,6 | 16,2 | 9,3 | 6,9 |
| Novembro | 13,2 | 8,6 | 4,6 | 2,3 | 2,3 | 7,0 | 5,4 | (1) | 10,5 | 8,1 | 2,4 | 16,6 | 9,6 | 7,0 |
| Dezembro | 12,9 | 8,5 | 4,4 | 2,2 | 2,3 | 6,7 | 5,2 | (1) | 10,4 | 7,9 | 2,6 | 16,2 | 9,6 | 6,6 |
| Janeiro-2011 | 12,6 | 8,2 | 4,4 | 2,0 | 2,4 | 7,1 | 5,1 | (1) | 9,6 | 7,1 | 2,5 | 16,2 | 9,6 | 6,6 |
| Varição Mensal | | | | | | | | | | | | | | |
| Jan-2011/Dez-2010 | -2,3 | -3,5 | 0,0 | -9,1 | 4,3 | 6,0 | -1,9 | - | -7,7 | -10,1 | -3,8 | 0,0 | 0,0 | 0,0 |
| Varição no Ano | | | | | | | | | | | | | | |
| Jan-2011/Dez-2010 | -2,3 | -3,5 | 0,0 | -9,1 | 4,3 | 6,0 | -1,9 | - | -7,7 | -10,1 | -3,8 | 0,0 | 0,0 | 0,0 |
| Varição Anual | | | | | | | | | | | | | | |
| Jan-2011/Jan-2010 | -14,3 | -15,5 | -12,0 | -23,1 | 0,0 | -22,0 | -22,7 | - | -28,4 | -27,6 | -30,6 | -4,7 | -5,0 | -2,9 |

Fonte: Convênio: DIEESE/SEADE-SP/MTE-FAT/SETRAB-GDF. PED-DF - Pesquisa de Emprego e Desemprego no Distrito Federal.

(1) A amostra não comporta a desagregação para esta categoria.

Obs 1.: Grupo 1: Grupo de Regiões Administrativas de renda mais alta (Brasília, Lago Sul e Lago Norte);

Grupo 2: Grupo de Regiões Administrativas de renda intermediária (Gama, Taguatinga, Sobradinho, Planaltina, Núcleo Bandeirante, Guará, Cruzeiro, Candangolândia e Riacho Fundo);

Grupo 3: Grupo de Regiões Administrativas de renda mais baixa (Brazlândia, Ceilândia, Samambaia, Paranoá, São Sebastião, Santa Maria e Recanto das Emas).

Obs 2.: quaisquer pequenas diferenças nos dados apresentados devem-se a arredondamentos.

Tabela 3
Taxas de Desemprego, por Atributos Pessoais
Distrito Federal
1992-2011

Em porcentagem

| Períodos | Taxas de Desemprego | | | | | | | | | | | | |
|-------------------|---------------------|--------|----------|--------------|--------------|--------------|--------------|--------------|----------------|----------------------|----------------|----------|------------|
| | Total | Sexo | | Faixa Etária | | | | | | Posição no Domicílio | | Raça/Cor | |
| | | Homens | Mulheres | 10 a 15 Anos | 16 a 24 Anos | 25 a 39 Anos | 40 a 49 Anos | 50 a 59 Anos | 60 Anos e Mais | Chefe | Demais Membros | Negros | Não-Negros |
| Janeiro-1993 | 16,3 | 14,1 | 18,8 | 40,9 | 27,4 | 12,1 | 7,1 | (1) | (1) | 7,6 | 22,4 | 18,7 | 14,7 |
| Janeiro-1994 | 14,7 | 12,8 | 16,9 | 40,7 | 25,4 | 11,4 | 5,5 | (1) | (1) | 6,9 | 20,2 | 17,1 | 13,2 |
| Janeiro-1995 | 13,8 | 12,1 | 15,9 | 34,9 | 24,6 | 10,4 | 5,8 | (1) | (1) | 6,6 | 19,1 | 16,2 | 12,1 |
| Janeiro-1996 | 16,5 | 14,0 | 19,3 | 41,2 | 28,2 | 12,6 | 8,2 | (1) | (1) | 8,0 | 22,3 | 17,7 | 15,1 |
| Janeiro-1997 | 15,9 | 13,9 | 18,3 | 39,9 | 27,4 | 12,4 | 6,7 | 7,9 | (1) | 8,2 | 21,3 | 17,2 | 14,6 |
| Janeiro-1998 | 18,9 | 16,8 | 21,2 | 57,3 | 31,2 | 14,8 | 8,8 | 8,9 | (1) | 9,7 | 25,1 | 20,4 | 16,7 |
| Janeiro-1999 | 21,0 | 18,3 | 24,0 | 59,9 | 34,9 | 16,6 | 11,6 | 9,6 | (1) | 11,1 | 28,1 | 22,2 | 18,8 |
| Janeiro-2000 | 21,5 | 18,4 | 24,8 | 65,9 | 36,4 | 17,6 | 10,1 | 9,7 | (1) | 11,9 | 28,4 | 23,1 | 18,9 |
| Janeiro-2001 | 19,3 | 16,8 | 22,1 | 68,6 | 32,7 | 15,1 | 10,2 | 10,2 | (1) | 9,9 | 26,1 | 21,7 | 15,5 |
| Janeiro-2002 | 20,5 | 18,4 | 22,7 | 64,8 | 34,9 | 16,8 | 11,1 | 9,8 | (1) | 12,1 | 26,4 | 22,5 | 17,0 |
| Janeiro-2003 | 21,2 | 18,2 | 24,2 | 58,6 | 35,9 | 17,4 | 12,5 | 9,9 | (1) | 11,8 | 27,8 | 23,3 | 16,8 |
| Janeiro-2004 | 21,7 | 19,0 | 24,7 | 72,4 | 38,7 | 16,9 | 11,7 | 9,7 | (1) | 11,7 | 29,0 | 23,9 | 17,1 |
| Janeiro-2005 | 19,2 | 16,0 | 22,5 | 65,6 | 36,3 | 14,6 | 9,9 | 7,5 | (1) | 9,4 | 26,1 | 21,0 | 15,7 |
| Janeiro-2006 | 18,6 | 15,2 | 22,0 | 66,2 | 34,9 | 15,2 | 9,0 | 7,7 | (1) | 8,6 | 25,5 | 19,3 | 17,1 |
| Janeiro-2007 | 17,6 | 14,6 | 20,9 | 69,2 | 33,1 | 14,3 | 9,4 | 8,5 | (1) | 8,3 | 24,3 | 18,8 | 15,0 |
| Janeiro-2008 | 16,9 | 13,6 | 20,2 | 82,3 | 32,4 | 13,6 | 8,8 | 6,3 | (1) | 7,4 | 23,4 | 17,8 | 15,3 |
| Janeiro-2009 | 15,7 | 12,5 | 19,0 | 68,5 | 32,0 | 12,8 | 7,7 | 6,4 | (1) | 7,0 | 21,8 | 16,6 | 14,2 |
| Janeiro-2010 | 14,7 | 12,4 | 17,0 | 75,2 | 30,9 | 12,1 | 6,9 | 3,8 | (1) | 5,8 | 20,9 | 15,6 | 12,6 |
| Fevereiro | 14,1 | 11,5 | 16,9 | 74,9 | 28,9 | 11,9 | 6,2 | 3,7 | (1) | 5,8 | 20,0 | 15,1 | 12,0 |
| Março | 14,7 | 11,8 | 17,7 | 78,4 | 30,1 | 12,2 | 6,1 | 3,6 | (1) | 5,9 | 20,9 | 15,5 | 12,7 |
| Abril | 14,2 | 11,1 | 17,4 | 77,2 | 29,4 | 11,4 | 6,2 | 4,0 | (1) | 5,7 | 20,2 | 15,0 | 12,4 |
| Mai | 14,3 | 11,4 | 17,3 | 79,9 | 30,3 | 11,6 | 5,5 | 3,9 | (1) | 5,5 | 20,6 | 15,3 | 12,1 |
| Junho | 14,0 | 11,1 | 17,0 | 80,7 | 29,6 | 11,4 | 5,6 | 4,4 | (1) | 5,3 | 20,2 | 14,9 | 12,1 |
| Julho | 13,7 | 10,3 | 17,1 | 82,9 | 28,5 | 11,3 | 5,5 | 3,7 | (1) | 4,9 | 19,8 | 14,3 | 12,2 |
| Agosto | 13,4 | 10,0 | 16,9 | 82,8 | 27,5 | 10,7 | 6,4 | 3,5 | (1) | 5,0 | 19,2 | 14,1 | 11,8 |
| Setembro | 13,0 | 10,0 | 16,1 | 77,3 | 27,7 | 10,5 | 6,0 | 3,2 | (1) | 5,1 | 18,6 | 13,7 | 11,5 |
| Outubro | 13,1 | 10,4 | 16,0 | 74,9 | 28,6 | 10,3 | 6,5 | 3,7 | (1) | 5,3 | 18,7 | 14,0 | 11,3 |
| Novembro | 13,2 | 10,3 | 16,1 | 75,3 | 28,6 | 10,7 | 6,2 | 4,2 | (1) | 5,3 | 18,8 | 13,7 | 12,0 |
| Dezembro | 12,9 | 9,9 | 16,1 | 75,9 | 28,3 | 10,4 | 6,1 | 3,9 | (1) | 5,3 | 18,4 | 13,6 | 11,5 |
| Janeiro-2011 | 12,6 | 9,4 | 16,0 | 75,4 | 27,0 | 10,6 | 6,0 | 4,0 | (1) | 5,3 | 18,0 | 13,3 | 11,1 |
| Variação Mensal | | | | | | | | | | | | | |
| Jan-2011/Dez-2010 | -2,3 | -5,1 | -0,6 | -0,7 | -4,6 | 1,9 | -1,6 | 2,6 | - | 0,0 | -2,2 | -2,2 | -3,5 |
| Variação no Ano | | | | | | | | | | | | | |
| Jan-2011/Dez-2010 | -2,3 | -5,1 | -0,6 | -0,7 | -4,6 | 1,9 | -1,6 | 2,6 | - | 0,0 | -2,2 | -2,2 | -3,5 |
| Variação Anual | | | | | | | | | | | | | |
| Jan-2011/Jan-2010 | -14,3 | -24,2 | -5,9 | 0,3 | -12,6 | -12,4 | -13,0 | 5,3 | - | -8,6 | -13,9 | -14,7 | -11,9 |

Fonte: Convênio: DIEESE/SEADE-SP/MTE-FAT/SETRAB-GDF. PED-DF - Pesquisa de Emprego e Desemprego no Distrito Federal.

(1) A amostra não comporta a desagregação para esta categoria.

Obs.: quaisquer pequenas diferenças nos dados apresentados devem-se a arredondamentos.

Tabela 4
Distribuição dos Desempregados, por Atributos Pessoais
Distrito Federal
1992-2011

Em porcentagem

| Períodos | Distribuição dos Desempregados | | | | | | | | | | | | |
|--------------|--------------------------------|--------|----------|--------------|--------------|--------------|--------------|--------------|----------------|----------------------|----------------|----------|------------|
| | Total | Sexo | | Faixa Etária | | | | | | Posição no Domicílio | | Raça/Cor | |
| | | Homens | Mulheres | 10 a 15 Anos | 16 a 24 Anos | 25 a 39 Anos | 40 a 49 Anos | 50 a 59 Anos | 60 Anos e Mais | Chefe | Demais Membros | Negros | Não-Negros |
| Janeiro-1993 | 100,0 | 47,6 | 52,4 | 8,3 | 49,6 | 31,9 | 7,0 | (1) | (1) | 19,4 | 80,6 | 45,4 | 54,6 |
| Janeiro-1994 | 100,0 | 47,7 | 52,3 | 8,0 | 49,1 | 33,5 | 6,3 | (1) | (1) | 19,7 | 80,3 | 42,7 | 57,3 |
| Janeiro-1995 | 100,0 | 48,4 | 51,6 | 5,9 | 51,7 | 31,7 | 7,3 | (1) | (1) | 20,1 | 79,9 | 48,7 | 51,3 |
| Janeiro-1996 | 100,0 | 45,6 | 54,4 | 6,7 | 49,3 | 31,5 | 9,2 | (1) | (1) | 20,0 | 80,0 | 56,8 | 43,2 |
| Janeiro-1997 | 100,0 | 47,4 | 52,6 | 5,9 | 50,2 | 32,0 | 7,4 | 3,7 | (1) | 21,0 | 79,0 | 55,6 | 44,4 |
| Janeiro-1998 | 100,0 | 47,5 | 52,5 | 6,7 | 47,7 | 33,3 | 8,1 | 3,4 | (1) | 21,0 | 79,0 | 64,0 | 36,0 |
| Janeiro-1999 | 100,0 | 45,8 | 54,2 | 5,2 | 46,7 | 34,9 | 9,4 | 3,1 | (1) | 22,2 | 77,8 | 67,7 | 32,3 |
| Janeiro-2000 | 100,0 | 44,7 | 55,3 | 3,4 | 48,4 | 35,7 | 8,6 | 3,1 | (1) | 23,2 | 76,8 | 65,9 | 34,1 |
| Janeiro-2001 | 100,0 | 46,1 | 53,9 | 4,8 | 47,4 | 33,5 | 9,6 | 3,9 | (1) | 21,5 | 78,5 | 69,0 | 31,0 |
| Janeiro-2002 | 100,0 | 46,0 | 54,0 | 2,8 | 47,6 | 35,3 | 9,6 | 3,7 | (1) | 24,2 | 75,8 | 70,7 | 29,3 |
| Janeiro-2003 | 100,0 | 43,9 | 56,1 | 2,6 | 47,4 | 35,1 | 10,4 | 3,9 | (1) | 22,9 | 77,1 | 74,0 | 26,0 |
| Janeiro-2004 | 100,0 | 45,0 | 55,0 | 3,3 | 49,7 | 32,6 | 9,9 | 3,7 | (1) | 22,6 | 77,4 | 75,1 | 24,9 |
| Janeiro-2005 | 100,0 | 42,3 | 57,7 | 4,0 | 49,8 | 32,3 | 9,6 | 3,4 | (1) | 20,1 | 79,9 | 72,7 | 27,3 |
| Janeiro-2006 | 100,0 | 41,6 | 58,4 | 3,8 | 48,1 | 34,8 | 9,0 | 3,8 | (1) | 19,2 | 80,8 | 69,7 | 30,3 |
| Janeiro-2007 | 100,0 | 42,3 | 57,7 | 3,6 | 45,8 | 34,2 | 10,6 | 4,8 | (1) | 19,8 | 80,2 | 73,0 | 27,0 |
| Janeiro-2008 | 100,0 | 40,3 | 59,7 | 6,0 | 44,8 | 34,7 | 9,8 | 3,9 | (1) | 17,9 | 82,1 | 66,7 | 33,3 |
| Janeiro-2009 | 100,0 | 40,1 | 59,9 | 4,6 | 45,9 | 34,5 | 9,9 | 4,3 | (1) | 18,3 | 81,7 | 65,4 | 34,6 |
| Janeiro-2010 | 100,0 | 42,3 | 57,7 | 6,2 | 46,9 | 33,8 | 9,9 | 2,8 | (1) | 16,2 | 83,8 | 74,0 | 26,0 |
| Fevereiro | 100,0 | 41,1 | 58,9 | 6,8 | 45,6 | 35,1 | 9,2 | 2,8 | (1) | 16,8 | 83,2 | 74,4 | 25,6 |
| Março | 100,0 | 41,1 | 58,9 | 7,9 | 45,5 | 34,6 | 8,5 | 2,7 | (1) | 16,7 | 83,3 | 73,4 | 26,6 |
| Abril | 100,0 | 40,0 | 60,0 | 7,9 | 45,7 | 33,6 | 8,9 | 3,1 | (1) | 16,6 | 83,4 | 73,0 | 27,0 |
| Mai | 100,0 | 40,6 | 59,4 | 7,9 | 46,7 | 33,6 | 7,9 | 3,0 | (1) | 16,0 | 84,0 | 74,1 | 25,9 |
| Junho | 100,0 | 40,1 | 59,9 | 7,4 | 46,9 | 33,2 | 8,3 | 3,4 | (1) | 15,8 | 84,2 | 73,6 | 26,4 |
| Julho | 100,0 | 38,3 | 61,7 | 7,2 | 47,0 | 33,6 | 8,5 | 2,9 | (1) | 14,8 | 85,2 | 72,9 | 27,1 |
| Agosto | 100,0 | 37,8 | 62,2 | 7,5 | 46,4 | 32,5 | 10,3 | 2,8 | (1) | 15,5 | 84,5 | 72,5 | 27,5 |
| Setembro | 100,0 | 39,1 | 60,9 | 6,6 | 47,3 | 33,4 | 9,6 | 2,8 | (1) | 16,1 | 83,9 | 71,9 | 28,1 |
| Outubro | 100,0 | 40,2 | 59,8 | 5,9 | 47,6 | 32,7 | 10,1 | 3,3 | (1) | 16,6 | 83,4 | 72,7 | 27,3 |
| Novembro | 100,0 | 40,0 | 60,0 | 5,6 | 46,6 | 34,3 | 9,6 | 3,7 | (1) | 16,9 | 83,1 | 70,9 | 29,1 |
| Dezembro | 100,0 | 39,5 | 60,5 | 6,1 | 46,5 | 33,7 | 9,7 | 3,6 | (1) | 17,1 | 82,9 | 71,0 | 29,0 |
| Janeiro-2011 | 100,0 | 38,7 | 61,3 | 6,3 | 44,4 | 35,4 | 9,8 | 3,6 | (1) | 17,7 | 82,3 | 70,5 | 29,5 |

Fonte: Convênio: DIEESE/SEADE-SP/MTE-FAT/SETRAB-GDF. PED-DF - Pesquisa de Emprego e Desemprego no Distrito Federal.

(1) A amostra não comporta a desagregação para esta categoria.

Obs.: quaisquer pequenas diferenças nos dados apresentados devem-se a arredondamentos.

Tabela 5
Estimativas e Índices do Nível de Ocupação, por Setor de Atividade Econômica
Distrito Federal
1992-2011

| Períodos | Total | | Indústria de transformação | | Comércio | | Serviços | | Outros (1) | |
|-------------------|-----------------------|------------|----------------------------|------------|-----------------------|------------|-----------------------|------------|-----------------------|------------|
| | Números Absolutos (2) | Índice (3) | Números Absolutos (2) | Índice (3) | Números Absolutos (2) | Índice (3) | Números Absolutos (2) | Índice (3) | Números Absolutos (2) | Índice (3) |
| Janeiro-1993 | 633 | 79,8 | 25 | 82,1 | 98 | 83,2 | 394 | 75,7 | 117 | 93,1 |
| Janeiro-1994 | 662 | 83,4 | 21 | 69,1 | 107 | 91,0 | 409 | 78,7 | 125 | 99,6 |
| Janeiro-1995 | 675 | 85,1 | 24 | 81,0 | 110 | 93,3 | 419 | 80,5 | 122 | 97,3 |
| Janeiro-1996 | 690 | 87,0 | 26 | 84,5 | 112 | 95,5 | 436 | 83,7 | 117 | 93,1 |
| Janeiro-1997 | 703 | 88,6 | 37 | 120,9 | 102 | 86,8 | 443 | 85,1 | 122 | 97,4 |
| Janeiro-1998 | 735 | 92,6 | 32 | 106,6 | 107 | 91,4 | 476 | 91,5 | 119 | 95,1 |
| Janeiro-1999 | 738 | 93,0 | 28 | 94,2 | 109 | 92,7 | 477 | 91,7 | 123 | 98,3 |
| Janeiro-2000 | 762 | 96,0 | 30 | 98,9 | 113 | 96,1 | 502 | 96,4 | 118 | 93,9 |
| Janeiro-2001 | 809 | 101,9 | 31 | 102,0 | 123 | 105,2 | 539 | 103,7 | 115 | 91,6 |
| Janeiro-2002 | 833 | 105,0 | 31 | 102,0 | 128 | 109,1 | 551 | 105,9 | 123 | 98,0 |
| Janeiro-2003 | 869 | 109,6 | 33 | 108,3 | 136 | 116,2 | 572 | 109,9 | 128 | 102,1 |
| Janeiro-2004 | 906 | 114,2 | 33 | 107,7 | 145 | 123,2 | 602 | 115,7 | 127 | 101,1 |
| Janeiro-2005 | 962 | 121,3 | 34 | 112,9 | 158 | 134,7 | 638 | 122,6 | 132 | 105,4 |
| Janeiro-2006 | 1.002 | 126,3 | 38 | 125,9 | 168 | 143,2 | 652 | 125,3 | 144 | 114,7 |
| Janeiro-2007 | 1.021 | 128,7 | 41 | 136,5 | 161 | 137,0 | 663 | 127,5 | 155 | 123,8 |
| Janeiro-2008 | 1.088 | 137,1 | 44 | 145,0 | 178 | 151,7 | 706 | 135,7 | 160 | 127,4 |
| Janeiro-2009 | 1.139 | 143,6 | 47 | 155,8 | 181 | 154,2 | 742 | 142,6 | 169 | 134,7 |
| Janeiro-2010 | 1.192 | 150,2 | 43 | 142,4 | 194 | 165,4 | 789 | 151,5 | 166 | 132,5 |
| Fevereiro | 1.199 | 151,2 | 45 | 147,4 | 192 | 163,5 | 789 | 151,6 | 174 | 138,8 |
| Março | 1.192 | 150,2 | 45 | 147,3 | 195 | 166,5 | 773 | 148,6 | 179 | 142,6 |
| Abril | 1.197 | 150,9 | 44 | 146,8 | 194 | 165,1 | 778 | 149,5 | 181 | 144,6 |
| Mai | 1.205 | 151,8 | 46 | 153,4 | 190 | 162,1 | 788 | 151,5 | 180 | 143,3 |
| Junho | 1.210 | 152,5 | 49 | 161,7 | 189 | 160,9 | 794 | 152,6 | 178 | 141,9 |
| Julho | 1.217 | 153,4 | 51 | 167,8 | 186 | 158,6 | 806 | 155,0 | 174 | 138,3 |
| Agosto | 1.217 | 153,3 | 50 | 164,7 | 187 | 159,4 | 810 | 155,6 | 170 | 135,4 |
| Setembro | 1.230 | 155,0 | 48 | 160,2 | 191 | 162,5 | 818 | 157,2 | 172 | 137,5 |
| Outubro | 1.222 | 154,0 | 50 | 163,7 | 184 | 156,7 | 812 | 156,1 | 176 | 139,9 |
| Novembro | 1.216 | 153,3 | 50 | 165,0 | 192 | 163,7 | 801 | 153,9 | 173 | 137,9 |
| Dezembro | 1.206 | 152,0 | 52 | 172,3 | 183 | 156,0 | 798 | 153,4 | 172 | 137,4 |
| Janeiro-2011 | 1.208 | 152,3 | 49 | 161,1 | 194 | 165,6 | 795 | 152,9 | 169 | 135,1 |
| Variação Mensal | | | | | | | | | | |
| Jan-2011/Dez-2010 | 0,2 | | -5,8 | | 6,0 | | -0,4 | | -1,7 | |
| Variação no Ano | | | | | | | | | | |
| Jan-2011/Dez-2010 | 0,2 | | -5,8 | | 6,0 | | -0,4 | | -1,7 | |
| Variação Anual | | | | | | | | | | |
| Jan-2011/Jan-2010 | 1,3 | | 14,0 | | 0,0 | | 0,8 | | 1,8 | |

Fonte: Convênio: DIEESE/SEADE-SP/MTE-FAT/SETRAB-GDF. PED-DF - Pesquisa de Emprego e Desemprego no Distrito Federal.

(1) Englobam: Construção Civil, Serviços Domésticos, etc.

(2) Em 1000 pessoas.

(3) Base: média de 2000 = 100.

Obs.: quaisquer pequenas diferenças nos dados apresentados devem-se a arredondamentos.

Tabela 6
Estimativas e Índices do Nível de Ocupação, por Posição na Ocupação
Distrito Federal
1992-2011

| Períodos | Total (1) | | Assalariados (2) | | | | | | | | | | Autônomos | | Empregados Domésticos | |
|-------------------|-----------------------|------------|-----------------------|------------|-----------------------|------------|-----------------------|------------|-----------------------|------------|-----------------------|------------|-----------------------|------------|-----------------------|------------|
| | | | Total | | | | Setor privado | | | | | | | | | |
| | Números Absolutos (4) | Índice (5) | Números Absolutos (4) | Índice (5) | Total | | Com Carteira Assinada | | Sem Carteira Assinada | | Números Absolutos (4) | Índice (5) | Números Absolutos (4) | Índice (5) | Números Absolutos (4) | Índice (5) |
| | | | | | Números Absolutos (4) | Índice (5) | Números Absolutos (4) | Índice (5) | Números Absolutos (4) | Índice (5) | | | | | | |
| Janeiro-1993 | 633 | 79,8 | 416 | 77,3 | 215 | 68,9 | 168 | 70,4 | 47 | 64,1 | 201 | 88,7 | 88 | 80,2 | 75 | 87,8 |
| Janeiro-1994 | 662 | 83,4 | 429 | 79,7 | 223 | 71,5 | 176 | 73,5 | 47 | 63,9 | 207 | 91,4 | 100 | 91,3 | 78 | 91,9 |
| Janeiro-1995 | 675 | 85,1 | 450 | 83,5 | 238 | 76,3 | 188 | 78,5 | 50 | 69,2 | 211 | 93,2 | 97 | 88,8 | 75 | 88,4 |
| Janeiro-1996 | 690 | 87,0 | 443 | 82,3 | 236 | 75,6 | 184 | 76,9 | 52 | 71,2 | 207 | 91,4 | 111 | 101,2 | 76 | 89,5 |
| Janeiro-1997 | 703 | 88,6 | 452 | 84,0 | 242 | 77,6 | 184 | 76,8 | 58 | 80,0 | 210 | 92,7 | 115 | 104,8 | 79 | 92,5 |
| Janeiro-1998 | 735 | 92,6 | 483 | 89,7 | 268 | 85,9 | 209 | 87,3 | 59 | 80,8 | 216 | 95,4 | 106 | 97,0 | 81 | 95,0 |
| Janeiro-1999 | 738 | 93,0 | 485 | 90,1 | 278 | 89,1 | 216 | 90,5 | 62 | 84,4 | 207 | 91,4 | 100 | 91,7 | 85 | 99,3 |
| Janeiro-2000 | 762 | 96,0 | 519 | 96,3 | 293 | 93,9 | 226 | 94,5 | 67 | 92,1 | 225 | 99,3 | 99 | 90,6 | 82 | 96,5 |
| Janeiro-2001 | 809 | 101,9 | 560 | 104,0 | 329 | 105,4 | 253 | 105,6 | 76 | 104,9 | 230 | 101,5 | 107 | 98,3 | 77 | 90,4 |
| Janeiro-2002 | 833 | 105,0 | 568 | 105,4 | 345 | 110,6 | 270 | 113,0 | 75 | 103,4 | 222 | 98,0 | 110 | 100,9 | 85 | 100,1 |
| Janeiro-2003 | 869 | 109,6 | 588 | 109,1 | 363 | 116,3 | 287 | 120,0 | 76 | 103,8 | 225 | 99,3 | 126 | 114,9 | 87 | 101,6 |
| Janeiro-2004 | 906 | 114,2 | 613 | 113,8 | 377 | 120,8 | 305 | 127,6 | 72 | 98,8 | 236 | 104,2 | 131 | 119,9 | 88 | 102,7 |
| Janeiro-2005 | 962 | 121,3 | 646 | 120,0 | 418 | 134,0 | 335 | 139,9 | 83 | 114,1 | 229 | 101,1 | 145 | 133,1 | 92 | 108,5 |
| Janeiro-2006 | 1.002 | 126,3 | 675 | 125,3 | 438 | 140,4 | 350 | 146,5 | 88 | 120,1 | 237 | 104,6 | 161 | 147,0 | 97 | 113,8 |
| Janeiro-2007 | 1.021 | 128,7 | 679 | 126,0 | 449 | 143,9 | 360 | 150,3 | 89 | 121,5 | 230 | 101,5 | 173 | 158,2 | 95 | 111,9 |
| Janeiro-2008 | 1.088 | 137,1 | 741 | 137,5 | 495 | 158,7 | 399 | 166,8 | 96 | 132,1 | 246 | 108,6 | 172 | 157,6 | 98 | 114,9 |
| Janeiro-2009 | 1.139 | 143,6 | 782 | 145,1 | 533 | 170,8 | 428 | 178,9 | 105 | 144,0 | 249 | 109,9 | 173 | 158,2 | 100 | 117,6 |
| Janeiro-2010 | 1.192 | 150,2 | 826 | 153,3 | 560 | 179,5 | 459 | 191,8 | 101 | 139,1 | 266 | 117,4 | 186 | 170,4 | 93 | 109,4 |
| Fevereiro | 1.199 | 151,2 | 832 | 154,4 | 568 | 182,1 | 469 | 196,1 | 99 | 136,4 | 263 | 116,1 | 186 | 170,1 | 98 | 115,5 |
| Março | 1.192 | 150,2 | 832 | 154,4 | 574 | 184,0 | 473 | 197,9 | 101 | 138,9 | 258 | 113,9 | 180 | 164,5 | 99 | 115,7 |
| Abril | 1.197 | 150,9 | 833 | 154,7 | 572 | 183,3 | 472 | 197,4 | 100 | 137,0 | 261 | 115,2 | 180 | 164,9 | 102 | 119,3 |
| Mai | 1.205 | 151,8 | 840 | 155,9 | 576 | 184,6 | 477 | 199,5 | 99 | 136,2 | 264 | 116,6 | 181 | 165,3 | 99 | 115,9 |
| Junho | 1.210 | 152,5 | 847 | 157,2 | 580 | 185,9 | 482 | 201,4 | 99 | 135,5 | 266 | 117,4 | 179 | 164,0 | 98 | 114,9 |
| Julho | 1.217 | 153,4 | 868 | 161,1 | 597 | 191,3 | 493 | 205,9 | 104 | 143,0 | 271 | 119,6 | 167 | 152,5 | 94 | 110,8 |
| Agosto | 1.217 | 153,3 | 880 | 163,4 | 607 | 194,6 | 500 | 209,3 | 107 | 146,2 | 273 | 120,5 | 154 | 140,5 | 93 | 108,6 |
| Setembro | 1.230 | 155,0 | 893 | 165,8 | 616 | 197,4 | 506 | 211,4 | 111 | 151,8 | 277 | 122,3 | 150 | 137,7 | 91 | 107,1 |
| Outubro | 1.222 | 154,0 | 886 | 164,4 | 610 | 195,5 | 504 | 210,8 | 106 | 145,5 | 276 | 121,9 | 154 | 140,6 | 93 | 108,5 |
| Novembro | 1.216 | 153,3 | 876 | 162,7 | 599 | 192,0 | 497 | 207,8 | 102 | 140,2 | 277 | 122,3 | 157 | 143,9 | 92 | 108,3 |
| Dezembro | 1.206 | 152,0 | 870 | 161,4 | 592 | 189,7 | 498 | 208,1 | 94 | 129,4 | 278 | 122,7 | 155 | 142,0 | 92 | 107,6 |
| Janeiro-2011 | 1.208 | 152,3 | 865 | 160,6 | 593 | 190,1 | 502 | 209,9 | 91 | 124,9 | 272 | 120,1 | 156 | 143,0 | 91 | 107,1 |
| Varição Mensal | | | | | | | | | | | | | | | | |
| Jan-2011/Dez-2010 | 0,2 | | -0,6 | | 0,2 | | 0,8 | | -3,2 | | -2,2 | | 0,6 | | -1,1 | |
| Varição no Ano | | | | | | | | | | | | | | | | |
| Jan-2011/Dez-2010 | 0,2 | | -0,6 | | 0,2 | | 0,8 | | -3,2 | | -2,2 | | 0,6 | | -1,1 | |
| Varição Anual | | | | | | | | | | | | | | | | |
| Jan-2011/Jan-2010 | 1,3 | | 4,7 | | 5,9 | | 9,4 | | -9,9 | | 2,3 | | -16,1 | | -2,2 | |

Fonte: Convênio: DIEESE/SEADE-SP/MTE-FAT/SETRAB-GDF. PED-DF - Pesquisa de Emprego e Desemprego no Distrito Federal.

(1) Incluem empregadores, donos de negócio familiar, trabalhadores familiares sem remuneração, profissionais liberais e outras posições ocupacionais.

(2) Excluem os empregados domésticos e incluem aqueles que não sabem a que setor pertence a empresa em que trabalham.

(3) Inclui os estatutários e celetistas que trabalham em instituições públicas (governos municipal, estadual, federal, empresa de economia mista, autarquia, fundação, etc).

(4) Em 1000 pessoas.

(5) Base: média de 2000 = 100.

Obs.: quaisquer pequenas diferenças nos dados apresentados devem-se a arredondamentos.

Tabela 7
Índices do Nível de Ocupação, por Ramo de Atividade
Distrito Federal
1992-2011

Base: Média de 2000 = 100

| Períodos | Índices do Nível de Ocupação | | | | | |
|-------------------|------------------------------|----------------------------|------------------|----------|---------------------|------------|
| | Total Geral | Indústria de Transformação | Construção Civil | Comércio | Serviços Domésticos | Outros (1) |
| Janeiro-1993 | 79,8 | 82,1 | 105,5 | 83,2 | 87,8 | 99,1 |
| Janeiro-1994 | 83,4 | 69,1 | 120,3 | 91,0 | 91,9 | 90,3 |
| Janeiro-1995 | 85,1 | 81,0 | 121,9 | 93,3 | 88,4 | 83,7 |
| Janeiro-1996 | 87,0 | 84,5 | 101,9 | 95,5 | 89,5 | 94,3 |
| Janeiro-1997 | 88,6 | 120,9 | 106,4 | 86,8 | 92,5 | 114,4 |
| Janeiro-1998 | 92,6 | 106,6 | 96,0 | 91,4 | 95,0 | 92,6 |
| Janeiro-1999 | 93,0 | 94,2 | 93,3 | 92,7 | 99,3 | 112,2 |
| Janeiro-2000 | 96,0 | 98,9 | 86,4 | 96,1 | 96,5 | 99,3 |
| Janeiro-2001 | 101,9 | 102,0 | 93,9 | 105,2 | 90,4 | 94,5 |
| Janeiro-2002 | 105,0 | 102,0 | 89,2 | 109,1 | 100,1 | 119,0 |
| Janeiro-2003 | 109,6 | 108,3 | 97,5 | 116,2 | 101,6 | 134,2 |
| Janeiro-2004 | 114,2 | 107,7 | 90,0 | 123,2 | 102,7 | 141,9 |
| Janeiro-2005 | 121,3 | 112,9 | 94,0 | 134,7 | 108,5 | 126,3 |
| Janeiro-2006 | 126,3 | 125,9 | 112,7 | 143,2 | 113,8 | 138,4 |
| Janeiro-2007 | 128,7 | 136,5 | 141,9 | 137,0 | 111,9 | 190,2 |
| Janeiro-2008 | 137,1 | 145,0 | 149,4 | 151,7 | 114,9 | 179,1 |
| Janeiro-2009 | 143,6 | 155,8 | 165,7 | 154,2 | 117,6 | 199,8 |
| Janeiro-2010 | 150,2 | 142,4 | 173,5 | 165,4 | 109,4 | 227,1 |
| Fevereiro | 151,2 | 147,4 | 184,9 | 163,5 | 115,5 | 206,5 |
| Março | 150,2 | 147,3 | 199,6 | 166,5 | 115,7 | 199,8 |
| Abril | 150,9 | 146,8 | 201,0 | 165,1 | 119,3 | 183,9 |
| Maio | 151,8 | 153,4 | 197,2 | 162,1 | 115,9 | 224,8 |
| Junho | 152,5 | 161,7 | 191,3 | 160,9 | 115,0 | 241,8 |
| Julho | 153,4 | 167,8 | 188,5 | 158,6 | 110,9 | 240,1 |
| Agosto | 153,3 | 164,7 | 186,6 | 159,4 | 108,7 | 221,4 |
| Setembro | 155,0 | 160,2 | 192,5 | 162,5 | 107,1 | 254,2 |
| Outubro | 154,0 | 163,7 | 194,2 | 156,7 | 108,5 | 275,4 |
| Novembro | 153,3 | 165,0 | 192,1 | 163,7 | 108,3 | 248,2 |
| Dezembro | 152,0 | 172,3 | 203,0 | 156,0 | 107,7 | 185,4 |
| Janeiro-2011 | 152,3 | 161,1 | 200,5 | 165,6 | 107,4 | 156,5 |
| Varição Mensal | | | | | | |
| Jan-2011/Dez-2010 | 0,2 | -5,8 | -1,4 | 6,0 | 0,0 | -9,1 |
| Varição no Ano | | | | | | |
| Jan-2011/Dez-2010 | 0,2 | -5,8 | -1,4 | 6,0 | 0,0 | -9,1 |
| Varição Anual | | | | | | |
| Jan-2011/Jan-2010 | 1,3 | 14,0 | 15,3 | 0,0 | -1,1 | -28,6 |

(continua)

Tabela 7
Índices do Nível de Ocupação, por Ramo de Atividade
Distrito Federal
1992-2011

Base: Média de 2000 = 100

| Períodos | Índices do Nível de Ocupação | | | | | | | | | | | |
|-------------------|------------------------------|---------------------|---------------------------------|-------------|----------------|-------------------------|-------------|-------------|----------|-------|------------|---------------------------|
| | Serviços | | | | | | | | | | | |
| | Total | Oficina Mecânica | Limpeza e Outras Oficinas | Transportes | Especializados | Admin. e Util. Públ. | Creditícios | Alimentação | Educação | Saúde | Auxiliares | Outros Serviços (2) |
| Janeiro-1993 | 75,7 | 83,3 | 120,5 | 85,5 | 53,0 | 81,5 | 112,4 | 70,3 | 66,6 | 68,1 | 44,1 | 56,6 |
| Janeiro-1994 | 78,7 | 84,8 | 113,9 | 85,5 | 63,4 | 85,0 | 116,7 | 80,4 | 69,7 | 66,3 | 54,7 | 56,5 |
| Janeiro-1995 | 80,5 | 81,1 | 111,9 | 79,5 | 67,5 | 86,7 | 127,0 | 82,5 | 70,6 | 77,1 | 44,5 | 60,6 |
| Janeiro-1996 | 83,7 | 86,5 | 129,3 | 95,0 | 82,8 | 87,7 | 88,6 | 88,3 | 74,7 | 75,4 | 64,0 | 59,4 |
| Janeiro-1997 | 85,1 | 93,3 | 116,9 | 97,6 | 81,2 | 88,7 | 78,2 | 85,7 | 81,4 | 77,2 | 66,8 | 69,2 |
| Janeiro-1998 | 91,5 | 105,2 | 118,1 | 102,1 | 98,1 | 89,7 | 91,6 | 100,0 | 87,5 | 79,9 | 70,1 | 83,8 |
| Janeiro-1999 | 91,7 | 85,4 | 107,7 | 98,0 | 98,6 | 89,4 | 103,0 | 96,5 | 88,1 | 92,0 | 72,2 | 87,8 |
| Janeiro-2000 | 96,4 | 104,7 | 99,6 | 98,0 | 96,5 | 98,1 | 95,5 | 96,6 | 92,2 | 103,0 | 84,0 | 91,0 |
| Janeiro-2001 | 103,7 | 108,5 | 110,3 | 104,7 | 110,8 | 101,3 | 109,1 | 101,5 | 100,6 | 108,5 | 99,8 | 102,5 |
| Janeiro-2002 | 105,9 | 103,5 | 116,4 | 103,0 | 120,0 | 101,9 | 122,9 | 105,7 | 98,6 | 96,4 | 107,8 | 113,6 |
| Janeiro-2003 | 109,9 | 108,3 | 129,9 | 110,5 | 128,3 | 103,3 | 112,7 | 115,7 | 97,8 | 104,9 | 137,4 | 111,1 |
| Janeiro-2004 | 115,7 | 133,2 | 128,0 | 107,1 | 117,2 | 109,8 | 114,1 | 120,1 | 105,1 | 110,9 | 167,7 | 119,6 |
| Janeiro-2005 | 122,6 | 149,7 | 122,2 | 101,8 | 131,2 | 114,5 | 115,4 | 131,9 | 111,8 | 110,9 | 193,5 | 135,7 |
| Janeiro-2006 | 125,3 | 118,0 | 128,9 | 107,3 | 120,7 | 116,2 | 139,5 | 133,1 | 118,6 | 108,6 | 227,9 | 136,3 |
| Janeiro-2007 | 127,5 | 130,2 | 137,9 | 112,0 | 126,5 | 110,9 | 131,3 | 149,3 | 107,0 | 122,2 | 223,5 | 153,1 |
| Janeiro-2008 | 135,7 | 121,9 | 125,0 | 106,3 | 141,9 | 114,9 | 147,2 | 154,8 | 123,9 | 139,8 | 297,9 | 154,7 |
| Janeiro-2009 | 142,6 | 136,0 | 138,6 | 126,1 | 144,2 | 123,2 | 157,8 | 159,0 | 123,8 | 134,1 | 336,9 | 155,3 |
| Janeiro-2010 | 151,5 | 128,5 | 126,5 | 140,2 | 170,7 | 130,3 | 145,3 | 176,0 | 128,2 | 148,2 | 365,4 | 170,3 |
| Fevereiro | 151,6 | 138,7 | 119,1 | 134,4 | 174,9 | 128,7 | 143,0 | 178,1 | 122,2 | 151,2 | 390,3 | 172,3 |
| Março | 148,6 | 134,5 | 111,6 | 125,5 | 167,6 | 123,1 | 142,6 | 171,3 | 124,1 | 153,2 | 426,2 | 165,7 |
| Abril | 149,5 | 141,9 | 116,1 | 119,3 | 171,1 | 123,5 | 134,6 | 164,3 | 130,1 | 158,6 | 416,7 | 169,3 |
| Mai | 151,5 | 126,8 | 129,9 | 125,9 | 162,7 | 124,7 | 130,5 | 172,5 | 135,4 | 154,3 | 424,3 | 172,2 |
| Junho | 152,6 | 137,2 | 131,0 | 132,1 | 169,4 | 127,6 | 139,6 | 162,9 | 134,3 | 153,9 | 399,2 | 175,9 |
| Julho | 155,0 | 125,1 | 136,6 | 137,8 | 163,4 | 130,9 | 144,6 | 173,4 | 137,7 | 156,3 | 383,1 | 179,1 |
| Agosto | 155,6 | 133,0 | 131,4 | 134,1 | 163,1 | 133,1 | 145,2 | 174,6 | 141,1 | 159,2 | 371,9 | 178,4 |
| Setembro | 157,2 | 124,9 | 131,1 | 133,6 | 154,1 | 136,8 | 151,0 | 188,9 | 141,7 | 159,2 | 362,0 | 179,5 |
| Outubro | 156,1 | 126,9 | 129,9 | 136,4 | 148,9 | 137,9 | 159,2 | 187,0 | 139,7 | 148,2 | 375,0 | 172,5 |
| Novembro | 153,9 | 125,6 | 131,8 | 143,7 | 155,1 | 137,9 | 157,0 | 179,2 | 131,1 | 152,3 | 348,6 | 166,7 |
| Dezembro | 153,4 | 139,0 | 149,1 | 150,0 | 162,1 | 137,1 | 142,6 | 171,7 | 126,0 | 151,8 | 322,7 | 168,8 |
| Janeiro-2011 | 152,9 | 144,3 | 158,0 | 156,1 | 170,7 | 130,1 | 135,5 | 168,1 | 119,8 | 165,8 | 294,5 | 181,5 |
| Varição Mensal | | | | | | | | | | | | |
| Jan-2011/Dez-2010 | -0,4 | 4,8 | 6,3 | 2,6 | 6,0 | -5,0 | -6,9 | -2,9 | -5,3 | 10,0 | -8,2 | 7,5 |
| Varição no Ano | | | | | | | | | | | | |
| Jan-2011/Dez-2010 | -0,4 | 4,8 | 6,3 | 2,6 | 6,0 | -5,0 | -6,9 | -2,9 | -5,3 | 10,0 | -8,2 | 7,5 |
| Varição Anual | | | | | | | | | | | | |
| Jan-2011/Jan-2010 | 0,8 | 10,0 | 24,4 | 11,1 | 0,0 | 0,0 | -6,9 | -4,3 | -6,5 | 11,9 | -20,0 | 6,5 |

Fonte: Convênio: DIEESE/SEADE-SP/MTE-FAT/SETRAB-GDF. PED-DF - Pesquisa de Emprego e Desemprego no Distrito Federal.

(conclusão)

(1) Inclui outros setores de atividade.

(2) Incluem: serviços pessoais; diversões, radiodifusão e teledifusão; serviços comunitários; comércio, administração de valores mobiliários e de imóveis; outro

(3) A amostra não comporta a desagregação para esta categoria.

NOTA: As variações são calculadas com base nas estimativas e não nos índices.

Obs.: quaisquer pequenas diferenças nos dados apresentados devem-se a arredondamentos.

Tabela 8
Distribuição dos Ocupados, por Atributos Pessoais
Distrito Federal
1992-2010

Em porcentagem

| Períodos | Distribuição dos Ocupados | | | | | | | | | | | | |
|--------------|---------------------------|--------|----------|--------------|--------------|--------------|--------------|--------------|----------------|----------------------|----------------|----------|------------|
| | Total | Sexo | | Faixa Etária | | | | | | Posição no Domicílio | | Raça/Cor | |
| | | Homens | Mulheres | 10 a 15 Anos | 16 a 24 Anos | 25 a 39 Anos | 40 a 49 Anos | 50 a 59 Anos | 60 Anos e Mais | Chefe | Demais Membros | Negros | Não-Negros |
| Janeiro-1993 | 100,0 | 56,2 | 43,8 | 2,3 | 25,5 | 44,8 | 17,9 | 7,5 | 2,0 | 45,9 | 54,1 | 38,4 | 61,6 |
| Janeiro-1994 | 100,0 | 55,7 | 44,3 | 2,0 | 24,8 | 44,7 | 18,3 | 7,9 | 2,2 | 45,6 | 54,4 | 35,5 | 64,5 |
| Janeiro-1995 | 100,0 | 56,2 | 43,8 | 1,8 | 25,3 | 43,9 | 19,0 | 7,7 | 2,3 | 45,7 | 54,3 | 40,4 | 59,6 |
| Janeiro-1996 | 100,0 | 55,2 | 44,8 | 1,9 | 24,7 | 42,9 | 20,1 | 8,0 | 2,4 | 45,1 | 54,9 | 52,0 | 48,0 |
| Janeiro-1997 | 100,0 | 55,7 | 44,3 | 1,7 | 25,1 | 42,8 | 19,6 | 8,2 | 2,6 | 44,7 | 55,3 | 50,8 | 49,2 |
| Janeiro-1998 | 100,0 | 54,6 | 45,4 | 1,2 | 24,5 | 44,7 | 19,3 | 8,1 | 2,3 | 45,2 | 54,8 | 58,2 | 41,8 |
| Janeiro-1999 | 100,0 | 54,5 | 45,5 | 0,9 | 23,1 | 46,5 | 19,1 | 7,8 | 2,5 | 47,1 | 52,9 | 62,8 | 37,2 |
| Janeiro-2000 | 100,0 | 54,1 | 45,9 | (1) | 23,2 | 45,5 | 20,7 | 8,0 | 2,1 | 47,0 | 53,0 | 59,9 | 40,1 |
| Janeiro-2001 | 100,0 | 54,6 | 45,4 | (1) | 23,3 | 45,1 | 20,2 | 8,2 | 2,6 | 46,7 | 53,3 | 59,6 | 40,4 |
| Janeiro-2002 | 100,0 | 52,5 | 47,5 | (1) | 23,0 | 45,2 | 19,9 | 8,7 | 2,7 | 45,4 | 54,6 | 63,0 | 37,0 |
| Janeiro-2003 | 100,0 | 52,9 | 47,1 | (1) | 22,7 | 44,7 | 19,7 | 9,5 | 3,0 | 46,1 | 53,9 | 65,4 | 34,6 |
| Janeiro-2004 | 100,0 | 53,4 | 46,6 | (1) | 21,9 | 44,6 | 20,8 | 9,6 | 2,8 | 47,3 | 52,7 | 66,4 | 33,6 |
| Janeiro-2005 | 100,0 | 52,7 | 47,3 | 0,5 | 20,8 | 44,7 | 20,8 | 10,0 | 3,2 | 46,4 | 53,6 | 65,1 | 34,9 |
| Janeiro-2006 | 100,0 | 52,9 | 47,1 | (1) | 20,5 | 44,4 | 20,9 | 10,3 | 3,4 | 46,3 | 53,7 | 66,5 | 33,5 |
| Janeiro-2007 | 100,0 | 53,2 | 46,8 | (1) | 19,8 | 43,9 | 21,7 | 11,0 | 3,1 | 46,5 | 53,5 | 67,3 | 32,7 |
| Janeiro-2008 | 100,0 | 52,1 | 47,9 | (1) | 19,0 | 44,6 | 20,8 | 11,7 | 3,6 | 45,4 | 54,6 | 62,7 | 37,3 |
| Janeiro-2009 | 100,0 | 52,5 | 47,5 | (1) | 18,1 | 43,8 | 22,2 | 11,8 | 3,6 | 45,5 | 54,5 | 61,1 | 38,9 |
| Janeiro-2010 | 100,0 | 51,4 | 48,6 | (1) | 18,0 | 42,3 | 23,3 | 12,1 | 3,9 | 45,5 | 54,5 | 68,7 | 31,3 |
| Fevereiro | 100,0 | 52,2 | 47,8 | 0,4 | 18,5 | 42,6 | 22,7 | 12,0 | 3,7 | 45,2 | 54,8 | 69,0 | 31,0 |
| Março | 100,0 | 52,9 | 47,1 | (1) | 18,1 | 42,9 | 22,5 | 12,5 | 3,6 | 45,7 | 54,3 | 68,6 | 31,4 |
| Abril | 100,0 | 52,9 | 47,1 | 0,4 | 18,2 | 43,2 | 22,4 | 12,3 | 3,5 | 45,6 | 54,4 | 68,4 | 31,6 |
| Mai | 100,0 | 52,5 | 47,5 | (1) | 17,9 | 42,6 | 22,6 | 12,6 | 4,0 | 46,0 | 54,0 | 68,7 | 31,3 |
| Junho | 100,0 | 52,2 | 47,8 | (1) | 18,2 | 42,3 | 22,7 | 12,3 | 4,3 | 45,7 | 54,3 | 68,7 | 31,3 |
| Julho | 100,0 | 52,7 | 47,3 | (1) | 18,6 | 41,6 | 23,0 | 12,2 | 4,3 | 45,5 | 54,5 | 69,1 | 30,9 |
| Agosto | 100,0 | 52,7 | 47,3 | (1) | 18,8 | 41,8 | 23,0 | 11,9 | 4,1 | 45,0 | 55,0 | 68,3 | 31,7 |
| Setembro | 100,0 | 52,7 | 47,3 | (1) | 18,4 | 42,6 | 22,5 | 12,3 | 3,9 | 45,0 | 55,0 | 67,7 | 32,3 |
| Outubro | 100,0 | 52,6 | 47,4 | (1) | 17,9 | 43,2 | 22,1 | 12,7 | 3,7 | 45,1 | 54,9 | 67,7 | 32,3 |
| Novembro | 100,0 | 52,6 | 47,4 | (1) | 17,7 | 43,5 | 22,1 | 12,7 | 3,8 | 45,4 | 54,6 | 67,7 | 32,3 |
| Dezembro | 100,0 | 53,4 | 46,6 | (1) | 17,5 | 42,8 | 22,4 | 12,9 | 4,1 | 45,6 | 54,4 | 67,0 | 33,0 |
| Janeiro-2011 | 100,0 | 53,5 | 46,5 | (1) | 17,3 | 43,3 | 22,2 | 12,5 | 4,4 | 46,1 | 53,9 | 66,1 | 33,9 |

Fonte: Convênio: DIEESE/SEADE-SP/MTE-FAT/SETRAB-GDF. PED-DF - Pesquisa de Emprego e Desemprego no Distrito Federal.

(1) A amostra não comporta a desagregação para esta categoria.

Obs.: quaisquer pequenas diferenças nos dados apresentados devem-se a arredondamentos.

Tabela 9
Rendimento Médio Real Trimestral dos Ocupados, Assalariados e dos Autônomos no Trabalho Principal
Distrito Federal
1992-2010

| Períodos | Rendimento Médio Real | | | | | |
|-------------------|-----------------------|------------|--------------------|------------|--------------------|------------|
| | Ocupados (1) | | Assalariados (2) | | Autônomos | |
| | Valor Absoluto (3) | Índice (4) | Valor Absoluto (3) | Índice (4) | Valor Absoluto (3) | Índice (4) |
| Dezembro-1992 | 1.895 | 98,8 | 2.260 | 106,4 | 1.108 | 102,3 |
| Dezembro-1993 | 2.060 | 107,4 | 2.437 | 114,7 | 1.193 | 110,1 |
| Dezembro-1994 | 1.866 | 97,3 | 2.059 | 96,9 | 1.357 | 125,3 |
| Dezembro-1995 | 2.205 | 115,0 | 2.506 | 118,0 | 1.399 | 129,2 |
| Dezembro-1996 | 2.140 | 111,6 | 2.402 | 113,1 | 1.447 | 133,6 |
| Dezembro-1997 | 2.018 | 105,3 | 2.251 | 106,0 | 1.277 | 117,9 |
| Dezembro-1998 | 2.016 | 105,2 | 2.242 | 105,5 | 1.207 | 111,4 |
| Dezembro-1999 | 1.942 | 101,3 | 2.126 | 100,1 | 1.111 | 102,6 |
| Dezembro-2000 | 1.924 | 100,3 | 2.143 | 100,8 | 1.081 | 99,8 |
| Dezembro-2001 | 1.854 | 96,7 | 2.090 | 98,4 | 1.021 | 94,3 |
| Dezembro-2002 | 1.775 | 92,6 | 1.989 | 93,6 | 937 | 86,5 |
| Dezembro-2003 | 1.613 | 84,1 | 1.810 | 85,2 | 872 | 80,6 |
| Dezembro-2004 | 1.696 | 88,4 | 1.926 | 90,6 | 869 | 80,2 |
| Dezembro-2005 | 1.608 | 83,9 | 1.855 | 87,3 | 874 | 80,7 |
| Dezembro-2006 | 1.687 | 88,0 | 1.976 | 93,0 | 867 | 80,0 |
| Dezembro-2007 | 1.850 | 96,5 | 2.140 | 100,7 | 899 | 83,0 |
| Dezembro-2008 | 1.996 | 104,1 | 2.325 | 109,4 | 1.003 | 92,7 |
| Dezembro-2009 | 1.942 | 101,3 | 2.214 | 104,2 | 983 | 90,7 |
| Janeiro-2010 | 1.941 | 101,2 | 2.201 | 103,6 | 971 | 89,7 |
| Fevereiro | 1.910 | 99,6 | 2.147 | 101,0 | 1.000 | 92,3 |
| Março | 1.946 | 101,5 | 2.200 | 103,5 | 1.007 | 93,0 |
| Abril | 1.957 | 102,0 | 2.200 | 103,6 | 1.093 | 100,9 |
| Mai | 1.979 | 103,2 | 2.210 | 104,0 | 1.104 | 102,0 |
| Junho | 1.967 | 102,6 | 2.164 | 101,9 | 1.106 | 102,1 |
| Julho | 1.993 | 104,0 | 2.175 | 102,4 | 1.062 | 98,1 |
| Agosto | 2.026 | 105,7 | 2.227 | 104,8 | 1.042 | 96,2 |
| Setembro | 2.058 | 107,3 | 2.263 | 106,5 | 1.090 | 100,7 |
| Outubro | 2.082 | 108,6 | 2.306 | 108,5 | 1.105 | 102,1 |
| Novembro | 2.103 | 109,7 | 2.313 | 108,9 | 1.147 | 105,9 |
| Dezembro | 2.106 | 109,8 | 2.315 | 109,0 | 1.138 | 105,0 |
| Varição Mensal | | | | | | |
| Dez-2010/Nov-2010 | 0,1 | | 0,1 | | -0,8 | |
| Varição no Ano | | | | | | |
| Dez-2010/Dez-2009 | 8,4 | | 4,6 | | 15,8 | |
| Varição Anual | | | | | | |
| Dez-2010/Dez-2009 | 8,4 | | 4,6 | | 15,8 | |

Fonte: Convênio: DIEESE/SEADE-SP/MTE-FAT/SETRAB-GDF. PED-DF - Pesquisa de Emprego e Desemprego no Distrito Federal.

(1) Excluem os assalariados e os empregados domésticos assalariados que não tiveram remuneração no mês, os trabalhadores familiares sem remuneração salarial e os trabalhadores que ganharam exclusivamente em espécie ou benefício.

(2) Excluem os assalariados que não tiveram remuneração no mês.

(3) Inflator atualizado até maio de 2001 pelo IPCR-SDE/GDF, e a partir de junho de 2001 atualizado pelo INPC/DF-IBGE; valores em reais de dezembro de 2010.

(4) Base: média de 2000 = 100.

Tabela 10
Rendimento Real Máximo e Mínimo dos Ocupados e dos Assalariados no Trabalho Principal (1)
Distrito Federal
1992-2010

| Períodos | Rendimento Real | | | | | | | | | |
|-------------------|-----------------------------------|-----------------------------------|-----------------------------------|----------------------------------|----------------------------------|-----------------------------------|-----------------------------------|-----------------------------------|----------------------------------|----------------------------------|
| | Ocupados (2) | | | | | Assalariados (3) | | | | |
| | Limite Máximo dos 10% Mais Pobres | Limite Máximo dos 25% Mais Pobres | Limite Máximo dos 50% Mais Pobres | Limite Mínimo dos 25% Mais Ricos | Limite Mínimo dos 10% Mais Ricos | Limite Máximo dos 10% Mais Pobres | Limite Máximo dos 25% Mais Pobres | Limite Máximo dos 50% Mais Pobres | Limite Mínimo dos 25% Mais Ricos | Limite Mínimo dos 10% Mais Ricos |
| Dezembro-1992 | 252 | 437 | 986 | 2.160 | 4.671 | 380 | 642 | 1.267 | 2.746 | 5.459 |
| Dezembro-1993 | 307 | 451 | 971 | 2.293 | 4.915 | 375 | 677 | 1.249 | 2.916 | 5.734 |
| Dezembro-1994 | 238 | 433 | 968 | 2.279 | 4.909 | 350 | 601 | 1.192 | 2.670 | 5.007 |
| Dezembro-1995 | 287 | 549 | 1.124 | 2.755 | 5.487 | 466 | 716 | 1.406 | 3.233 | 5.744 |
| Dezembro-1996 | 318 | 547 | 1.105 | 2.457 | 4.913 | 477 | 733 | 1.449 | 2.934 | 5.620 |
| Dezembro-1997 | 337 | 558 | 1.116 | 2.456 | 4.501 | 477 | 692 | 1.340 | 2.701 | 5.172 |
| Dezembro-1998 | 330 | 553 | 1.101 | 2.422 | 4.422 | 484 | 663 | 1.325 | 2.653 | 5.064 |
| Dezembro-1999 | 310 | 525 | 1.029 | 2.275 | 4.247 | 420 | 621 | 1.235 | 2.522 | 4.834 |
| Dezembro-2000 | 319 | 548 | 997 | 2.218 | 4.504 | 458 | 598 | 1.196 | 2.409 | 4.983 |
| Dezembro-2001 | 368 | 552 | 926 | 2.221 | 4.601 | 463 | 604 | 1.118 | 2.426 | 4.998 |
| Dezembro-2002 | 327 | 490 | 851 | 2.043 | 4.256 | 426 | 557 | 1.032 | 2.451 | 4.596 |
| Dezembro-2003 | 340 | 476 | 845 | 1.853 | 3.564 | 423 | 563 | 991 | 2.138 | 4.226 |
| Dezembro-2004 | 349 | 472 | 806 | 2.015 | 4.005 | 403 | 540 | 1.068 | 2.428 | 4.272 |
| Dezembro-2005 | 383 | 506 | 768 | 1.920 | 3.840 | 422 | 540 | 956 | 2.423 | 4.208 |
| Dezembro-2006 | 426 | 489 | 736 | 1.876 | 4.047 | 456 | 578 | 977 | 2.443 | 4.869 |
| Dezembro-2007 | 441 | 528 | 826 | 2.124 | 4.643 | 469 | 580 | 1.003 | 2.714 | 5.224 |
| Dezembro-2008 | 446 | 550 | 885 | 2.212 | 4.948 | 462 | 605 | 1.051 | 2.801 | 5.572 |
| Dezembro-2009 | 494 | 546 | 851 | 2.128 | 4.776 | 498 | 637 | 998 | 2.660 | 5.320 |
| Janeiro-2010 | 494 | 547 | 851 | 2.123 | 4.776 | 531 | 636 | 1.040 | 2.650 | 5.307 |
| Fevereiro | 494 | 553 | 849 | 2.120 | 4.745 | 538 | 633 | 1.002 | 2.544 | 5.299 |
| Março | 527 | 576 | 848 | 2.109 | 4.769 | 538 | 633 | 1.048 | 2.636 | 5.272 |
| Abril | 527 | 570 | 844 | 2.096 | 4.768 | 534 | 628 | 1.037 | 2.636 | 5.239 |
| Maió | 518 | 571 | 890 | 2.073 | 5.176 | 529 | 622 | 1.035 | 2.591 | 5.239 |
| Junho | 518 | 571 | 931 | 2.070 | 5.174 | 528 | 621 | 1.035 | 2.587 | 5.183 |
| Julho | 528 | 590 | 931 | 2.070 | 5.174 | 528 | 621 | 1.035 | 2.587 | 5.176 |
| Agosto | 528 | 616 | 963 | 2.071 | 5.174 | 528 | 621 | 1.035 | 2.589 | 5.178 |
| Setembro | 523 | 615 | 983 | 2.255 | 5.125 | 528 | 621 | 1.036 | 2.794 | 5.178 |
| Outubro | 519 | 611 | 984 | 2.278 | 5.125 | 528 | 624 | 1.036 | 2.900 | 5.535 |
| Novembro | 514 | 604 | 1.007 | 2.317 | 5.088 | 523 | 627 | 1.025 | 2.849 | 5.339 |
| Dezembro | 510 | 604 | 1.000 | 2.152 | 5.037 | 519 | 640 | 1.018 | 2.796 | 5.495 |
| Varição Mensal | | | | | | | | | | |
| Dez-2010/Nov-2010 | -0,8 | 0,0 | -0,7 | -7,1 | -1,0 | -0,8 | 2,1 | -0,7 | -1,9 | 2,9 |
| Varição no Ano | | | | | | | | | | |
| Dez-2010/Dez-2009 | 3,2 | 10,6 | 17,5 | 1,1 | 5,5 | 4,2 | 0,5 | 2,0 | 5,1 | 3,3 |
| Varição Anual | | | | | | | | | | |
| Dez-2010/Dez-2009 | 3,2 | 10,6 | 17,5 | 1,1 | 5,5 | 4,2 | 0,5 | 2,0 | 5,1 | 3,3 |

Fonte: Convênio: DIEESE/SEADE-SP/MTE-FAT/SETRAB-GDF. PED-DF - Pesquisa de Emprego e Desemprego no Distrito Federal.

(1) Inflator atualizado até maio de 2001 pelo IPCR-SDE/GDF, e a partir de junho de 2001 atualizado pelo INPC/DF-IBGE; valores em reais de dezembro de 2010.

(2) Excluem os assalariados e os empregados domésticos assalariados que não tiveram remuneração no mês, os trabalhadores familiares sem remuneração salarial e os trabalhadores que ganharam exclusivamente em espécie ou benefício.

(3) Excluem os assalariados que não tiveram remuneração no mês.

Tabela 11

Rendimento Médio Real dos Ocupados e dos Assalariados no Trabalho Principal (1)

Distrito Federal
1992-2010

| Períodos | Rendimento Médio Real | | | | | | | | | | | |
|-------------------|-----------------------|-----------------|----------------------------|---------------------------|----------------|----------------|------------------|-----------------|----------------------------|---------------------------|----------------|----------------|
| | Ocupados (2) | | | | | | Assalariados (3) | | | | | |
| | 10% Mais Pobres | 25% Mais Pobres | Entre 25 e 50% Mais Pobres | Entre 50 e 75% Mais Ricos | 25% Mais Ricos | 10% Mais Ricos | 10% Mais Pobres | 25% Mais Pobres | Entre 25 e 50% Mais Pobres | Entre 50 e 75% Mais Ricos | 25% Mais Ricos | 10% Mais Ricos |
| Dezembro-1992 | 132 | 247 | 649 | 1.437 | 5.142 | 8.205 | 241 | 391 | 909 | 1.797 | 5.809 | 8.955 |
| Dezembro-1993 | 150 | 270 | 661 | 1.427 | 5.754 | 9.314 | 268 | 420 | 929 | 1.848 | 6.407 | 9.963 |
| Dezembro-1994 | 166 | 241 | 626 | 1.410 | 5.069 | 7.844 | 198 | 346 | 839 | 1.705 | 5.196 | 7.654 |
| Dezembro-1995 | 160 | 297 | 744 | 1.725 | 5.874 | 9.040 | 250 | 428 | 981 | 2.130 | 6.257 | (4) |
| Dezembro-1996 | 169 | 312 | 745 | 1.671 | 5.665 | 8.854 | 256 | 434 | 978 | 2.028 | 5.968 | (4) |
| Dezembro-1997 | 183 | 333 | 755 | 1.605 | 5.257 | 8.106 | 289 | 455 | 951 | 1.922 | 5.533 | 8.277 |
| Dezembro-1998 | 188 | 329 | 735 | 1.596 | 5.286 | 8.273 | 296 | 457 | 944 | 1.917 | 5.525 | 8.392 |
| Dezembro-1999 | 197 | 325 | 690 | 1.506 | 5.154 | 8.147 | 270 | 422 | 863 | 1.799 | 5.315 | 8.133 |
| Dezembro-2000 | 197 | 331 | 707 | 1.479 | 5.061 | 8.004 | 270 | 424 | 854 | 1.753 | 5.391 | 8.366 |
| Dezembro-2001 | 216 | 345 | 679 | 1.416 | 4.883 | 7.707 | 304 | 435 | 824 | 1.692 | 5.293 | 8.239 |
| Dezembro-2002 | 193 | 316 | 622 | 1.325 | 4.739 | 7.485 | 276 | 399 | 749 | 1.593 | 5.086 | 7.875 |
| Dezembro-2003 | 192 | 311 | 594 | 1.221 | 4.242 | 6.739 | 291 | 400 | 715 | 1.467 | 4.558 | 7.081 |
| Dezembro-2004 | 183 | 306 | 608 | 1.249 | 4.522 | 7.155 | 283 | 400 | 741 | 1.538 | 4.896 | 7.534 |
| Dezembro-2005 | 201 | 326 | 592 | 1.174 | 4.264 | 6.605 | 314 | 418 | 692 | 1.486 | 4.721 | 7.150 |
| Dezembro-2006 | 170 | 330 | 597 | 1.162 | 4.567 | 7.167 | 313 | 426 | 709 | 1.528 | 5.089 | 7.658 |
| Dezembro-2007 | 209 | 360 | 639 | 1.260 | 5.049 | 7.866 | 347 | 450 | 741 | 1.603 | 5.642 | 8.467 |
| Dezembro-2008 | 208 | 366 | 670 | 1.333 | 5.519 | 8.739 | 338 | 448 | 772 | 1.658 | 6.269 | 9.602 |
| Dezembro-2009 | 204 | 384 | 679 | 1.274 | 5.293 | 8.511 | 332 | 455 | 756 | 1.520 | 5.925 | 9.159 |
| Janeiro-2010 | 211 | 393 | 686 | 1.278 | 5.282 | 8.508 | 363 | 473 | 768 | 1.526 | 5.865 | 9.032 |
| Fevereiro | 206 | 397 | 686 | 1.261 | 5.155 | 8.259 | 361 | 476 | 756 | 1.473 | 5.704 | 8.779 |
| Março | 213 | 405 | 692 | 1.286 | 5.271 | 8.421 | 377 | 487 | 769 | 1.531 | 5.842 | 8.967 |
| Abril | 203 | 399 | 689 | 1.292 | 5.303 | 8.411 | 358 | 477 | 758 | 1.523 | 5.844 | 8.977 |
| Mai | 218 | 405 | 696 | 1.309 | 5.390 | 8.583 | 382 | 489 | 768 | 1.522 | 5.896 | 9.067 |
| Junho | 230 | 410 | 702 | 1.313 | 5.326 | 8.532 | 377 | 486 | 768 | 1.486 | 5.755 | 8.908 |
| Julho | 254 | 423 | 718 | 1.348 | 5.361 | 8.592 | 380 | 489 | 779 | 1.501 | 5.769 | 8.924 |
| Agosto | 275 | 434 | 738 | 1.391 | 5.416 | 8.607 | 380 | 492 | 797 | 1.567 | 5.883 | 9.079 |
| Setembro | 281 | 436 | 743 | 1.409 | 5.516 | 8.675 | 386 | 495 | 801 | 1.597 | 5.990 | 9.184 |
| Outubro | 268 | 430 | 739 | 1.405 | 5.635 | 8.825 | 385 | 495 | 807 | 1.621 | 6.135 | 9.370 |
| Novembro | 266 | 429 | 739 | 1.417 | 5.707 | 8.951 | 382 | 494 | 803 | 1.612 | 6.183 | 9.476 |
| Dezembro | 275 | 432 | 744 | 1.411 | 5.729 | 9.098 | 384 | 495 | 808 | 1.581 | 6.222 | 9.631 |
| Varição Mensal | | | | | | | | | | | | |
| Dez-2010/Nov-2010 | 3,4 | 0,7 | 0,7 | -0,4 | 0,4 | 1,6 | 0,5 | 0,2 | 0,6 | -1,9 | 0,6 | 1,6 |
| Varição no Ano | | | | | | | | | | | | |
| Dez-2010/Dez-2009 | 34,8 | 12,5 | 9,6 | 10,8 | 8,2 | 6,9 | 15,7 | 8,8 | 6,9 | 4,0 | 5,0 | 5,2 |
| Varição Anual | | | | | | | | | | | | |
| Dez-2010/Dez-2009 | 34,8 | 12,5 | 9,6 | 10,8 | 8,2 | 6,9 | 15,7 | 8,8 | 6,9 | 4,0 | 5,0 | 5,2 |

Fonte: Convênio: DIEESE/SEADE-SP/MTE-FAT/SETRAB-GDF. PED-DF - Pesquisa de Emprego e Desemprego no Distrito Federal.

(1) Inflator atualizado até maio de 2001 pelo IPCR-SDE/GDF, e a partir de junho de 2001 atualizado pelo INPC/DF-IBGE; valores em reais de dezembro de 2010.

(2) Excluem os assalariados e os empregados domésticos assalariados que não tiveram remuneração no mês, os trabalhadores familiares sem remuneração salarial e os trabalhadores que ganharam exclusivamente em espécie ou benefício.

(3) Excluem os assalariados que não tiveram remuneração no mês.

(4) A amostra não comporta a desagregação para esta categoria.

Tabela 12
Índices do Emprego, do Rendimento Médio Real e da Massa de Rendimentos Reais
dos Ocupados e dos Assalariados (1)

Distrito Federal
1992-2010

Base: média 2000 = 100

| Períodos | Ocupados (2) | | | Assalariados (3) | | |
|-------------------|--------------|-----------------------------|----------------------------------|------------------|--------------------------|---------------------------|
| | Emprego | Rendimento Médio Real | Massa de Rendimentos Reais | Emprego | Salário Médio Real | Massa Salarial Real |
| Dezembro-1992 | 80,3 | 99,0 | 79,5 | 77,8 | 106,6 | 82,9 |
| Dezembro-1993 | 84,2 | 107,5 | 90,5 | 79,7 | 114,9 | 91,6 |
| Dezembro-1994 | 85,7 | 97,3 | 83,4 | 84,1 | 96,8 | 81,4 |
| Dezembro-1995 | 87,8 | 114,5 | 100,5 | 82,3 | 117,2 | 96,5 |
| Dezembro-1996 | 88,3 | 111,2 | 98,2 | 84,5 | 112,6 | 95,1 |
| Dezembro-1997 | 93,2 | 105,3 | 98,1 | 88,8 | 106,0 | 94,1 |
| Dezembro-1998 | 94,1 | 105,3 | 99,1 | 91,3 | 105,8 | 96,6 |
| Dezembro-1999 | 96,0 | 101,7 | 97,6 | 97,2 | 100,5 | 97,7 |
| Dezembro-2000 | 102,7 | 100,4 | 103,1 | 104,7 | 100,8 | 105,5 |
| Dezembro-2001 | 106,1 | 97,0 | 102,9 | 107,1 | 98,7 | 105,7 |
| Dezembro-2002 | 111,1 | 92,8 | 103,1 | 110,1 | 93,7 | 103,2 |
| Dezembro-2003 | 113,6 | 84,4 | 95,9 | 112,3 | 85,5 | 96,0 |
| Dezembro-2004 | 121,0 | 88,6 | 107,2 | 118,7 | 90,7 | 107,7 |
| Dezembro-2005 | 127,6 | 84,2 | 107,4 | 126,3 | 87,6 | 110,6 |
| Dezembro-2006 | 130,3 | 88,1 | 114,8 | 127,7 | 92,8 | 118,5 |
| Dezembro-2007 | 138,1 | 96,8 | 133,7 | 138,4 | 100,9 | 139,6 |
| Dezembro-2008 | 145,1 | 104,5 | 151,6 | 145,1 | 109,5 | 158,9 |
| Dezembro-2009 | 149,7 | 101,1 | 151,3 | 152,4 | 103,6 | 157,9 |
| Janeiro-2010 | 150,2 | 101,2 | 152,0 | 153,3 | 103,3 | 158,4 |
| Fevereiro | 151,2 | 99,3 | 150,1 | 154,4 | 100,6 | 155,3 |
| Março | 150,2 | 101,4 | 152,3 | 154,4 | 103,2 | 159,3 |
| Abril | 150,9 | 101,8 | 153,6 | 154,7 | 102,9 | 159,2 |
| Mai | 151,8 | 103,3 | 156,8 | 155,9 | 103,8 | 161,8 |
| Junho | 152,5 | 102,7 | 156,6 | 157,2 | 101,7 | 159,9 |
| Julho | 153,4 | 104,0 | 159,5 | 161,1 | 102,2 | 164,6 |
| Agosto | 153,3 | 105,7 | 162,0 | 163,4 | 104,6 | 170,9 |
| Setembro | 155,0 | 107,4 | 166,5 | 165,8 | 106,3 | 176,2 |
| Outubro | 154,0 | 108,7 | 167,4 | 164,4 | 108,4 | 178,2 |
| Novembro | 153,3 | 109,9 | 168,5 | 162,7 | 108,8 | 177,0 |
| Dezembro | 152,0 | 110,2 | 167,5 | 161,4 | 109,0 | 175,9 |
| Varição Mensal | | | | | | |
| Dez-2010/Nov-2010 | -0,8 | 0,3 | -0,6 | -0,8 | 0,2 | -0,6 |
| Varição no Ano | | | | | | |
| Dez-2010/Dez-2009 | 1,5 | 9,0 | 10,7 | 5,9 | 5,2 | 11,4 |
| Varição Anual | | | | | | |
| Dez-2010/Dez-2009 | 1,5 | 9,0 | 10,7 | 5,9 | 5,2 | 11,4 |

Fonte: Convênio: DIEESE/SEADE-SP/MTE-FAT/SETRAB-GDF. PED-DF - Pesquisa de Emprego e Desemprego no Distrito Federal.

(1) Inflator atualizado até maio de 2001 pelo IPCR-SDE/GDF, e a partir de junho de 2001 atualizado pelo INPC/DF-IBGE; valores em reais de dezembro de 2010.

(2) Incluem os ocupados que não tiveram remuneração no mês e excluem os trabalhadores familiares sem remuneração salarial e os trabalhadores que ganharam exclusivamente em espécie ou benefício.

(3) Incluem os assalariados que não tiveram remuneração no mês.

Tabela 13
Rendimento Médio Real dos Assalariados no Setor Público e Privado, por Setor de Atividade
Econômica e Carteira de Trabalho Assinada e Não-Assinada pelo Atual Empregador (1)
Distrito Federal
1992-2010

| Períodos | TOTAL (2) | Assalariados no Setor Privado | | | | | | Assalariados do Setor Público (3) |
|-------------------|--------------|-------------------------------|-------------------------------|----------|----------|----------------------|--------------|---|
| | | Total | Setor de Atividade | | | Carteira de Trabalho | | |
| | | | Indústria de Transformação | Comércio | Serviços | Assinada | Não-Assinada | |
| Dezembro-1992 | 2.260 | 1.248 | (4) | 1.244 | 1.227 | 1.407 | 636 | 3.329 |
| Dezembro-1993 | 2.437 | 1.301 | (4) | 1.191 | 1.338 | 1.433 | 769 | 3.716 |
| Dezembro-1994 | 2.059 | 1.155 | (4) | 1.180 | 1.137 | 1.272 | 702 | 3.144 |
| Dezembro-1995 | 2.506 | 1.337 | (4) | 1.279 | 1.320 | 1.459 | 870 | 3.860 |
| Dezembro-1996 | 2.402 | 1.287 | (4) | 1.119 | 1.323 | 1.417 | 823 | 3.633 |
| Dezembro-1997 | 2.251 | 1.277 | (4) | 1.083 | 1.306 | 1.382 | 822 | 3.422 |
| Dezembro-1998 | 2.242 | 1.292 | (4) | 1.006 | 1.383 | 1.391 | 889 | 3.516 |
| Dezembro-1999 | 2.126 | 1.199 | (4) | 912 | 1.312 | 1.313 | 765 | 3.316 |
| Dezembro-2000 | 2.143 | 1.190 | (4) | 995 | 1.279 | 1.255 | 930 | 3.466 |
| Dezembro-2001 | 2.090 | 1.154 | (4) | 964 | 1.200 | 1.234 | 818 | 3.563 |
| Dezembro-2002 | 1.989 | 1.093 | (4) | 872 | 1.166 | 1.114 | 999 | 3.422 |
| Dezembro-2003 | 1.810 | 994 | (4) | 824 | 1.030 | 1.034 | 803 | 3.187 |
| Dezembro-2004 | 1.926 | 1.079 | (4) | 911 | 1.128 | 1.136 | 820 | 3.501 |
| Dezembro-2005 | 1.855 | 979 | (4) | 798 | 1.045 | 1.017 | 805 | 3.543 |
| Dezembro-2006 | 1.976 | 1.036 | (4) | 926 | 1.054 | 1.078 | 846 | 3.980 |
| Dezembro-2007 | 2.140 | 1.119 | (4) | 961 | 1.176 | 1.178 | 834 | 4.324 |
| Dezembro-2008 | 2.325 | 1.155 | (4) | 943 | 1.213 | 1.214 | 882 | 4.952 |
| Dezembro-2009 | 2.214 | 1.152 | (4) | 977 | 1.213 | 1.190 | 958 | 4.809 |
| Janeiro-2010 | 2.201 | 1.149 | (4) | 1.000 | 1.208 | 1.173 | 1.018 | 4.809 |
| Fevereiro | 2.147 | 1.151 | (4) | 1.004 | 1.184 | 1.161 | 1.093 | 4.735 |
| Março | 2.200 | 1.153 | (4) | 989 | 1.184 | 1.156 | 1.129 | 4.802 |
| Abril | 2.200 | 1.132 | (4) | 954 | 1.162 | 1.134 | 1.118 | 4.861 |
| Mai | 2.210 | 1.124 | (4) | 958 | 1.158 | 1.132 | 1.077 | 4.907 |
| Junho | 2.164 | 1.123 | (4) | 955 | 1.158 | 1.138 | 1.039 | 4.793 |
| Julho | 2.175 | 1.137 | (4) | 985 | 1.160 | 1.139 | 1.129 | 4.774 |
| Agosto | 2.227 | 1.150 | (4) | 1.024 | 1.174 | 1.164 | 1.086 | 4.861 |
| Setembro | 2.263 | 1.177 | (4) | 1.035 | 1.198 | 1.195 | 1.085 | 4.920 |
| Outubro | 2.306 | 1.175 | (4) | 1.034 | 1.194 | 1.199 | 1.043 | 4.994 |
| Novembro | 2.313 | 1.181 | (4) | 1.002 | 1.213 | 1.196 | 1.086 | 4.989 |
| Dezembro | 2.315 | 1.156 | (4) | 1.027 | 1.181 | 1.167 | 1.081 | 5.100 |
| Varição Mensal | | | | | | | | |
| Dez-2010/Nov-2010 | 0,1 | -2,1 | - | 2,5 | -2,6 | -2,4 | -0,5 | 2,2 |
| Varição no Ano | | | | | | | | |
| Dez-2010/Dez-2009 | 4,6 | 0,3 | - | 5,1 | -2,6 | -1,9 | 12,8 | 6,1 |
| Varição Anual | | | | | | | | |
| Dez-2010/Dez-2009 | 4,6 | 0,3 | - | 5,1 | -2,6 | -1,9 | 12,8 | 6,1 |

Fonte: Convênio: DIEESE/SEADE-SP/MTE-FAT/SETRAB-GDF. PED-DF - Pesquisa de Emprego e Desemprego no Distrito Federal.

(1) Inflator atualizado até maio de 2001 pelo IPCR-SDE/GDF, e a partir de junho de 2001 atualizado pelo INPC/DF-IBGE; valores em reais de dezembro de 2010.

(2) Excluem os assalariados que não tiveram remuneração no mês e os empregados domésticos.

(3) Engloba empregados nos governos municipal, estadual e federal, nas empresas de economia mista, nas autarquias, etc.

(4) A amostra não comporta a desagregação para esta categoria.

Tabela 14
Estimativas e Índices do Nível de Ocupação, por Setor de Atividade Econômica
Distrito Federal
1992-2011

| Períodos | Total | | Indústria de transformação | | Comércio | | Serviços | | Administração Pública | | Construção Civil | | Outros (1) | |
|-------------------|----------------------|------------|----------------------------|------------|----------------------|------------|----------------------|------------|-----------------------|------------|----------------------|------------|----------------------|------------|
| | Número Absolutos (2) | Índice (3) | Número Absolutos (2) | Índice (3) | Número Absolutos (2) | Índice (3) | Número Absolutos (2) | Índice (3) | Número Absolutos (2) | Índice (3) | Número Absolutos (2) | Índice (3) | Número Absolutos (2) | Índice (3) |
| Janeiro-1993 | 633 | 79,8 | 25 | 82,1 | 98 | 83,2 | 267 | 73,0 | 127 | 82,0 | 36 | 105,5 | 81 | 88,5 |
| Janeiro-1994 | 662 | 83,4 | 21 | 69,1 | 107 | 91,0 | 276 | 75,6 | 133 | 85,9 | 41 | 120,3 | 84 | 91,8 |
| Janeiro-1995 | 675 | 85,1 | 24 | 81,0 | 110 | 93,3 | 285 | 77,9 | 134 | 86,7 | 42 | 121,9 | 80 | 88,1 |
| Janeiro-1996 | 690 | 87,0 | 26 | 84,5 | 112 | 95,5 | 299 | 81,7 | 137 | 88,4 | 35 | 101,9 | 82 | 89,8 |
| Janeiro-1997 | 703 | 88,6 | 37 | 120,9 | 102 | 86,8 | 305 | 83,4 | 138 | 89,0 | 36 | 106,4 | 86 | 94,0 |
| Janeiro-1998 | 735 | 92,6 | 32 | 106,6 | 107 | 91,4 | 337 | 92,3 | 139 | 89,5 | 33 | 96,0 | 87 | 94,8 |
| Janeiro-1999 | 738 | 93,0 | 28 | 94,2 | 109 | 92,7 | 342 | 93,6 | 135 | 87,3 | 32 | 93,3 | 91 | 100,1 |
| Janeiro-2000 | 762 | 96,0 | 30 | 98,9 | 113 | 96,1 | 352 | 96,5 | 149 | 96,2 | 30 | 86,4 | 88 | 96,7 |
| Janeiro-2001 | 809 | 101,9 | 31 | 102,0 | 123 | 105,2 | 383 | 104,8 | 156 | 100,9 | 32 | 93,9 | 83 | 90,7 |
| Janeiro-2002 | 833 | 105,0 | 31 | 102,0 | 128 | 109,1 | 396 | 108,5 | 155 | 100,0 | 30 | 89,2 | 93 | 101,3 |
| Janeiro-2003 | 869 | 109,6 | 33 | 108,3 | 136 | 116,2 | 413 | 113,2 | 159 | 102,4 | 33 | 97,5 | 95 | 103,8 |
| Janeiro-2004 | 906 | 114,2 | 33 | 107,7 | 145 | 123,2 | 431 | 117,9 | 172 | 110,7 | 31 | 90,0 | 96 | 105,3 |
| Janeiro-2005 | 962 | 121,3 | 34 | 112,9 | 158 | 134,7 | 463 | 126,7 | 175 | 113,0 | 32 | 94,0 | 100 | 109,7 |
| Janeiro-2006 | 1.002 | 126,3 | 38 | 125,9 | 168 | 143,2 | 476 | 130,2 | 176 | 113,6 | 38 | 112,7 | 105 | 115,5 |
| Janeiro-2007 | 1.021 | 128,7 | 41 | 136,5 | 161 | 137,0 | 494 | 135,2 | 170 | 109,5 | 48 | 141,9 | 107 | 117,1 |
| Janeiro-2008 | 1.088 | 137,1 | 44 | 145,0 | 178 | 151,7 | 532 | 145,7 | 174 | 112,0 | 51 | 149,4 | 109 | 119,2 |
| Janeiro-2009 | 1.139 | 143,6 | 47 | 155,8 | 181 | 154,2 | 555 | 152,0 | 187 | 120,5 | 57 | 165,7 | 112 | 123,0 |
| Janeiro-2010 | 1.192 | 150,2 | 43 | 142,4 | 194 | 165,4 | 589 | 161,3 | 199 | 128,6 | 59 | 173,5 | 107 | 117,2 |
| Fevereiro | 1.199 | 151,2 | 45 | 147,4 | 192 | 163,5 | 590 | 161,6 | 199 | 128,1 | 63 | 184,9 | 111 | 121,5 |
| Março | 1.192 | 150,2 | 45 | 147,3 | 195 | 166,5 | 583 | 159,6 | 190 | 122,7 | 68 | 199,6 | 111 | 121,3 |
| Abril | 1.197 | 150,9 | 44 | 146,8 | 194 | 165,1 | 587 | 160,8 | 190 | 122,8 | 69 | 201,0 | 113 | 123,6 |
| Maio | 1.205 | 151,8 | 46 | 153,4 | 190 | 162,1 | 599 | 164,0 | 189 | 122,1 | 67 | 197,2 | 113 | 123,2 |
| Junho | 1.210 | 152,5 | 49 | 161,7 | 189 | 160,9 | 601 | 164,5 | 193 | 124,5 | 65 | 191,3 | 113 | 123,5 |
| Julho | 1.217 | 153,4 | 51 | 167,8 | 186 | 158,6 | 610 | 167,0 | 196 | 126,6 | 64 | 188,5 | 109 | 119,5 |
| Agosto | 1.217 | 153,3 | 50 | 164,7 | 187 | 159,4 | 608 | 166,5 | 201 | 130,0 | 64 | 186,6 | 106 | 116,2 |
| Setembro | 1.230 | 155,0 | 48 | 160,2 | 191 | 162,5 | 610 | 167,0 | 208 | 134,0 | 66 | 192,5 | 107 | 116,9 |
| Outubro | 1.222 | 154,0 | 50 | 163,7 | 184 | 156,7 | 603 | 165,1 | 209 | 135,0 | 66 | 194,2 | 109 | 119,6 |
| Novembro | 1.216 | 153,3 | 50 | 165,0 | 192 | 163,7 | 593 | 162,2 | 208 | 134,4 | 66 | 192,1 | 107 | 117,6 |
| Dezembro | 1.206 | 152,0 | 52 | 172,3 | 183 | 156,0 | 593 | 162,4 | 205 | 132,3 | 69 | 203,0 | 103 | 112,9 |
| Janeiro-2011 | 1.208 | 152,3 | 49 | 161,1 | 194 | 165,6 | 600 | 164,3 | 195 | 125,9 | 68 | 200,5 | 101 | 110,6 |
| Varição Mensal | | | | | | | | | | | | | | |
| Jan-2011/Dez-2010 | 0,2 | | -5,8 | | 6,0 | | 1,2 | | -4,9 | | -1,4 | | -1,9 | |
| Varição no Ano | | | | | | | | | | | | | | |
| Jan-2011/Dez-2010 | 0,2 | | -5,8 | | 6,0 | | 1,2 | | -4,9 | | -1,4 | | -1,9 | |
| Varição Anual | | | | | | | | | | | | | | |
| Jan-2011/Jan-2010 | 1,3 | | 14,0 | | 0,0 | | 1,9 | | -2,0 | | 15,3 | | -5,6 | |

Fonte: Convênio: DIEESE/SEADE-SP/MTE-FAT/SETRAB-GDF. PED-DF - Pesquisa de Emprego e Desemprego no Distrito Federal.

(1) Englobam: serviços domésticos, agricultura, pecuária e extração vegetal e mineral; embaixadas, consulados e representações políticas e outras atividades não classificadas.

(2) Em 1000 pessoas.

(3) Base: média de 2000 = 100.

Obs.: quaisquer pequenas diferenças nos dados apresentados devem-se a arredondamentos.

Notas Metodológicas

1 - PESQUISA DE EMPREGO E DESEMPREGO NO DISTRITO FEDERAL

Área de Cobertura: A PED tem como unidade amostral o domicílio das áreas urbanas das 19 Regiões Administrativas do Distrito Federal. As informações obtidas são agrupadas da seguinte forma:

Grupo 1 - Brasília, Lago Sul e Lago Norte (Grupo de renda mais alta).

Grupo 2 - Gama, Taguatinga, Sobradinho, Planaltina, Núcleo Bandeirante, Guará, Cruzeiro, Candangolândia e Riacho Fundo (Grupo de renda intermediária).

Grupo 3 - Brazlândia, Ceilândia, Samambaia, Paranoá, São Sebastião, Santa Maria e Recanto das Emas. (Grupo de renda mais baixa).

Amostra: São selecionados em torno de 2.900 domicílios/mês sem repetições das unidades selecionadas, garantindo uma amostra efetiva de no mínimo 6.000 domicílios por trimestre.

População Pesquisada: A pesquisa coleta informações sobre todos os moradores do domicílio, sendo realizadas entrevistas individuais com as pessoas de 10 ou mais anos de idade.

Apresentação das informações: as informações são apresentadas agregadas em trimestres móveis. Por exemplo, a taxa de desemprego de Fevereiro corresponde ao trimestre móvel Dezembro, Janeiro e Fevereiro. A taxa de Março corresponde ao trimestre móvel Janeiro, Fevereiro e Março.

2 - PRINCIPAIS CONCEITOS

PIA - População em Idade Ativa: corresponde à população com 10 anos e mais.

PEA - População Economicamente Ativa: é a parcela da PIA que está ocupada ou desempregada.

Ocupados: são os indivíduos que:

- possuem trabalho remunerado exercido regularmente;
- possuem trabalho remunerado exercido de forma irregular, desde que não estejam procurando trabalho diferente do atual. Excluem-se as pessoas que, não tendo procura, exerceram de forma excepcional algum trabalho nos últimos 30 dias;
- possuem trabalho não remunerado de ajuda em negócios de parentes, ou remunerado em espécie/benefício, sem procura de trabalho;
- excluem-se as pessoas que, de forma bastante excepcional, fizeram algum trabalho nos últimos 7 dias.**

Desempregados: são os indivíduos que se encontram em uma das seguintes situações:

- Desemprego Aberto: pessoas que procuraram trabalho de maneira efetiva nos 30 dias anteriores ao da entrevista e não exerceram nenhum trabalho nos últimos sete (7) dias;
- Desemprego Oculto pelo Trabalho Precário: pessoas que realizam de forma irregular algum trabalho remunerado (ou não remunerado, em ajuda a negócio de parentes) e que procuraram efetivamente trabalho nos trinta (30) dias anteriores ao da entrevista ou nos últimos doze (12) meses;
- Desemprego Oculto pelo Desalento : pessoas que não possuem trabalho e nem procuraram nos últimos trinta (30) dias, por desestímulos do mercado de trabalho ou por circunstâncias fortuitas, mas apresentaram procura efetiva de trabalho nos últimos doze (12) meses.

Inativos (maiores de 10 anos): correspondem à parcela da PIA que não está ocupada ou desempregada (Inativos maiores de 10 anos = PIA - PEA).

Rendimento do Trabalho: é o rendimento monetário bruto (sem descontos de IR e previdência social) efetivamente recebido, referente ao trabalho realizado no mês imediatamente anterior ao da pesquisa.

Para os assalariados, são considerados descontos por falta etc, ou acréscimos devido a horas extras, gratificações etc. Não são computados o 13º salário e os benefícios indiretos. Para os empregadores, os autônomos e demais posições é considerada a retirada mensal, não incluindo os lucros do trabalho, da empresa ou do negócio.

3 - PRINCIPAIS INDICADORES

Taxa Global de Participação: é a relação entre a População Economicamente Ativa e a População em Idade Ativa (PEA/PIA). Indica a proporção de pessoas com 10 anos e mais incorporadas ao mercado de trabalho como ocupados ou desempregados.

Taxa de Desemprego Total: indica a proporção da PEA que se encontra na situação de desemprego aberto ou oculto.

Índice de Ocupação: indica o nível de ocupação alcançado em determinado trimestre em relação ao nível médio do ano de 2000. Este indicador é apresentado também segundo os seguintes ramos de atividade do Setor Serviços:

Serviços de Oficinas de reparação mecânica: reforma e conservação de máquinas e veículos.

Serviços de reparação, serviços de limpeza e vigilância: reparação e reforma de mobiliário, instalação elétrica e sanitária, alfaiates e costureiras sob medida.

Serviços de transporte e armazenagem: transporte rodoviário, ferroviário, aéreo e outros, assim como armazenagem de mercadorias.

Serviços Especializados: atividades dos escritórios de engenharia e arquitetura, assessoria técnica, consultoria, pesquisa, análise e processamento de dados, publicidade, jurídico, despachantes, cartório, contabilidade e outros técnicos profissionais não especificados.

Serviços creditícios e financeiros: bancos comerciais, de investimento, de seguros, do comércio de títulos e ações, organizações de cartão de crédito.

Serviços de alimentação: restaurantes, bares, lanchonetes, cafés, confeitarias, vendedores de rua (pipoqueiro, cachorro quente, acarajé, etc).

Serviços de educação: escola, pública ou particular, professores particulares, escola de línguas.

Serviços de saúde: hospitais, clínicas, consultórios, prontos-socorros, maternidades, planos de saúde, seguro de vida,.

Serviços auxiliares:

- Agricultura, aluguel de máquinas agrícolas escritórios de desenvolvimento de projetos agropecuários;
- Comércio, escritórios de representação, comissão, consignação, bolsa de mercadorias;
- Comércio e indústria em geral; serviços de proteção ao crédito, locação de máquinas e equipamentos industriais;
- Seguros, finanças e valores;
- corretagem de seguros, administração de bens móveis;
- Transporte, aeroporto, agentes de vendas de passagens, agentes de turismo, locação de veículos, rodoviária, touring, consórcio, agentes de emprego;
- Atividades econômicas, escritório de cobrança, locação de mão-de-obra.

Outros Serviços

- Serviços de comunicação; diversões, radiodifusão, e teledifusão; serviços comunitários; comércio e adm. de valores imobiliários e de imóveis; serviços de utilidade pública; serviços pessoais; e outros serviços.

Nota Técnica N°1/2003

A Secretaria de Estado e Trabalho – SETRAB, juntamente com o DIEESE e Fundação SEADE/SP procederam à atualização da série histórica da Pesquisa de Emprego e Desemprego no Distrito Federal. Desde a sua implantação, esta é a primeira vez que se procede ao ajuste das estimativas históricas da PED/DF aos resultados do Censo Demográfico. Estudos baseados nos resultados do Censo Demográfico 2000-IBGE, revelaram que as projeções demográficas da PED/DF estavam subestimadas em aproximadamente 15%.

Uma vez ajustada a série histórica da PED/DF, todos os indicadores absolutos foram alterados, não havendo, no entanto, modificações de tendências, comparando-se a série anterior com a atual. Registraram-se, ainda, discretas alterações das taxas de participação e de desemprego (em torno de 2,0%), devido à nova ponderação dos Grupos de Regiões Administrativas, ajustada ao crescimento populacional dessas regiões. Isso resultou na diminuição do peso do Grupo 1, de renda mais alta e elevação dos pesos dos Grupos 2 e 3 (de renda intermediária e baixa, respectivamente) onde os níveis de desemprego são maiores. A partir de setembro de 2003 a base da série histórica da PED/DF passa para o ano de 2000 (média anual), antes fixada na média de 1992.

GOVERNO DO DISTRITO FEDERAL

AGNELO DOS SANTOS QUEIROZ FILHO
Governador

GLAUCO ROJAS IVO
Secretário de Estado de Trabalho

FUNDAÇÃO SISTEMA ESTADUAL DE ANÁLISE DE DADOS - SEADE/SP

Felícia Madeira - Diretora-Executiva

DEPARTAMENTO INTERSINDICAL DE ESTATÍSTICA E ESTUDOS SOCIOECONÔMICOS - DIEESE

Josinaldo José de Barros - Presidente
Clemente Ganz Lúcio - Diretor Técnico
Clóvis Scherer - Supervisor do Escritório Regional – DF

COORDENADORES

Adalgiza Lara Amaral - Coordenação PED-DF pelo Dieese
Atsuko Haga - Representante da Fundação Seade
Concetta Grace Pasquali – Pasquali & Freire
Renato Rossi – Pasquali & Freire

ASSISTENTES

Maria Lúcia Leal de Oliveira (Apoio) - PED-DF pelo Dieese

EQUIPE DE ANÁLISE:

Adalgiza Lara Amaral, Fernanda Chuerubim, Tiago Oliveira (Dieese)

GERÊNCIA DE CAMPO, METODOLOGIA E TREINAMENTO:

Violeta Luzia Hristov (Dieese)

COORDENAÇÃO DE CHECAGEM E LISTAGEM:

Osney Monteiro Carvalho
Equipe: *Edna Rodrigues Costa, Elita Gurgel Freitas Filha, José Wilson dos Santos, Luiza Rosemeire*
R. Dias Sousa, Marcos Antônio de Jesus Costa, Maria Eunice Nazário, Valdecy Francisco de Souza (Listador).

EQUIPE DE CRÍTICA:

Aparecida Silva Melo, Cláudia Rocha Rodrigues, Hilda Martins Sobral, Jerusa do Nascimento Rodrigues, Beatriz de Abreu.

COORDENAÇÃO DE APOIO: Tonphson Luiz Haussler

EQUIPE DE APOIO:

Emerson Henrique de Sousa Silva, Maria Eunice Lacerda, Rodrigo Hristov Rodrigues e Pâmela Regina Cruz dos Santos

COORDENAÇÃO DE BASE DE DADOS: Jansen Gader da Silva Peres (Dieese)

EQUIPE DE SUPERVISÃO DE CAMPO:

Equipe: *Eduardo Albano da Costa, Maria Aldina C. de Souza, Regina Célia Gonsalves de Souza, Maria Diva Nóbrega de Paula, Jeane da Conceição Lima*

EQUIPE DE ENTREVISTADORES:

Antonio José dos Santos, Ana Amélia Medeiro Corrêa, Antônia de Gurgel Aragão, Antônio Alves Gomes, Bernadete Maria Oliveira, Celeste Shuina Siqueira, Diana Michele de Souza, Diorlei Costa Martins, Eliana Lucia da Silva, Jadson Torres Alves, Lislayne da Silva Nascimento, Maria Delza Souza Reis, Maria Elieuzza Correa dos Santos, Maryzângela da Conceição e Silva, Ozinei Lopes Gama, Raimilene do Socorro Rocha, Reginaldo Barroso de Melo, Roberto César Jacaúna, Rosalina Rodrigues de Menezes Torres, Rosemar Sena Damacena, Viviane Sousa Petroceli, Wanderlúbia de C. Naous.

PESQUISA DE CAMPO E APOIO LOGÍSTICO:

Pasquali & Freire

TREINAMENTO EM DESENVOLVIMENTO PROFISSIONAL E GERENCIAL

Pasquali & Freire
SHIN CA 01 Lt. 01 Salas 419/420 – Shopping Deck Norte
Lago Norte – DF
CEP 70.503-501 Tel. (061) 3468-3344