



GDF



SECRETARIA
DO TRABALHO

PED-DF

PESQUISA DE **E**MPREGO E **D**ESEMPREGO

NO DISTRITO FEDERAL

Resultados: Dezembro/2009

FAT
FUNDO DE
AMPARO AO
TRABALHADOR
M MINISTÉRIO
DO TRABALHO
CODEFAT

DiESE
DEPARTAMENTO INTERSINDICAL DE
ESTATÍSTICA E ESTUDOS SOCIOECONÔMICOS

SEADE
Fundação Sistema Estadual
de Análise de Dados

Executor no DF



PESQUISA DE EMPREGO E DESEMPREGO NO DISTRITO FEDERAL

DEZEMBRO DE 2009

Taxa de desemprego diminui e atinge menor nível em 14 anos

De acordo com a Pesquisa de Emprego e Desemprego, a taxa de desemprego total no Distrito Federal recuou para 14,5% em dezembro, contra 15,3% assinalado no mês anterior, e atingiu seu menor nível em 14 anos (Tabela 1). A geração de três mil postos de trabalho, acompanhada da diminuição da População Economicamente Ativa (10 mil), resultou na saída de 13 mil pessoas do contingente de desempregados. O rendimento médio real dos ocupados voltou a aumentar (0,9%), após quatro reduções consecutivas, e o rendimento médio real dos assalariados manteve-se praticamente inalterado (0,1%) (Tabela 4).

Tabela 1

**Estimativas do Número de Pessoas de 10 Anos e Mais, segundo Condição de Atividade
Distrito Federal
Dezembro/08, Novembro/09 e Dezembro/09**

Condição de Atividade	Estimativas (em mil pessoas)			Variações			
				Absoluta (em mil pessoas)		Relativa (%)	
	Dez./08	Nov./09	Dez./09	Dez./09 Nov./09	Dez./09 Dez./08	Dez./09 Nov./09	Dez./09 Dez./08
População em Idade Ativa	2.069	2.128	2.134	6	65	0,3	3,1
População Economicamente Ativa	1.360	1.400	1.390	-10	30	-0,7	2,2
Ocupados	1.151	1.185	1.188	3	37	0,3	3,2
Desempregados	209	215	202	-13	-7	-6,0	-3,3
Em Desemprego Aberto	134	144	135	-9	1	-6,3	0,7
Em Desemprego Oculto pelo Trabalho Precário	40	37	37	0	-3	0,0	-7,5
Em Desemprego Oculto pelo Desalento	35	34	30	-4	-5	-11,8	-14,3
Inativos com 10 anos e mais	710	729	744	15	34	2,1	4,8
Taxa de Desemprego Total (em %)	15,4	15,3	14,5	-	-	-	-
Desemprego Aberto	9,9	10,3	9,7	-	-	-	-
Desemprego Oculto pelo Trabalho Precário	2,9	2,6	2,6	-	-	-	-
Desemprego Oculto pelo Desalento	2,6	2,4	2,2	-	-	-	-

Fonte: PED-DF - Convênio SETRAB-GDF, SEADE-SP e DIEESE

obs: quaisquer pequenas diferenças nos dados apresentados devem-se a arredondamentos.

1. Entre os meses de novembro e dezembro, a **taxa de desemprego total** no Distrito Federal recuou de 15,3% para 14,5%. Segundo suas componentes, constata-se redução das taxas de desemprego aberto (de 10,3% para 9,7%) e oculto (de 5,1% para 4,8%) (Tabela 1).

2. Em dezembro, o número de desempregados no Distrito Federal foi estimado em 202 mil pessoas, 13 mil pessoas a menos do que em novembro. Este resultado decorreu da criação de 3 mil postos de trabalho e da diminuição da população economicamente ativa em 10 mil pessoas. A taxa de participação, por sua vez, recuou de 65,8% para 65,1% (Tabela 1 no Anexo Estatístico).

Gráfico A
Taxas de Desemprego, por Tipo
Distrito Federal
2008 – 2009

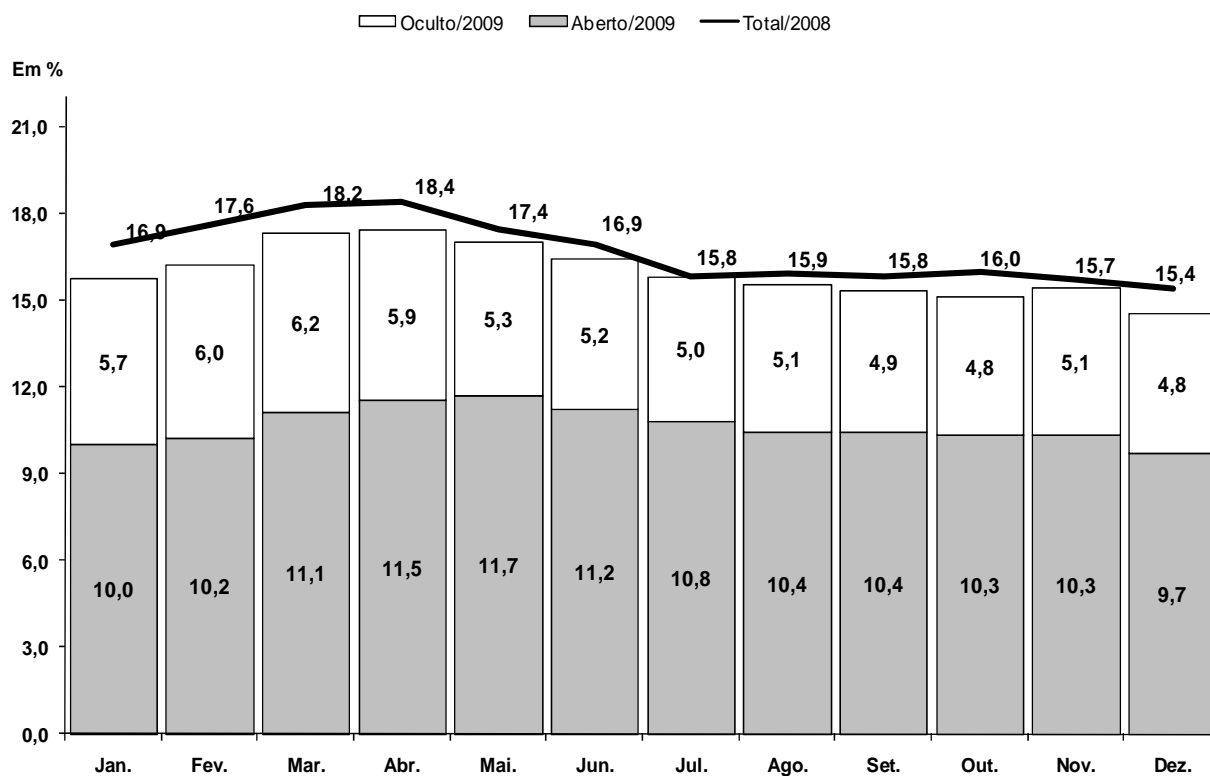

Fonte: PED-DF – Convênio SETRAB-GDF, Seade-SP e Dieese.

Nota: a taxa de desemprego total é composta pela soma das taxas de desemprego aberto e oculto.

Obs: quaisquer pequenas diferenças nos dados apresentados devem - se a arredondamentos.

3. O nível ocupacional variou positivamente (0,3%) em dezembro. Tal desempenho deveu-se ao aumento da ocupação na Administração Pública (3,1%) e nos Serviços (2,6%), que mais que compensou a redução do nível ocupacional nos demais setores: 10,6%, na Indústria; 9,1%, na Construção Civil; 3,1%, no Comércio e 2,7%, no agregado Outros (Tabela 2).

Tabela 2

Estimativas do Número de Ocupados, segundo Setores de Atividade

Distrito Federal

Dezembro/08, Novembro/09 e Dezembro/09

Setores de Atividade	Estimativas (em mil pessoas)		Variações				
			Absoluta (em mil pessoas)		Relativa (%)		
	Dez./08	Nov./09	Dez./09	Dez./09 Nov./09	Dez./09 Dez./08	Dez./09 Nov./09	Dez./09 Dez./08
Total	1.151	1.185	1.188	3	37	0,3	3,2
Indústria	49	47	42	-5	-7	-10,6	-14,3
Construção Civil	56	66	60	-6	4	-9,1	7,1
Comércio	180	194	188	-6	8	-3,1	4,4
Serviços	563	575	590	15	27	2,6	4,8
Administração Pública	188	192	198	6	10	3,1	5,3
Outros (1)	115	113	110	-3	-5	-2,7	-4,3

Fonte: PED-DF - Convênio SETRAB-GDF, SEADE-SP e DIEESE.

Nota:

(1) Inclui Serviços Domésticos.

obs: quaisquer pequenas diferenças nos dados apresentados devem-se a arredondamentos.

4. A relativa estabilidade do assalariamento total no Distrito Federal (0,2%), no mês de dezembro, decorreu da pequena variação dos postos de trabalho assalariados nos setores público (0,4%) e privado (0,2%). Neste último, tal desempenho decorreu da relativa estabilidade dos empregos com carteira assinada (0,2%), uma vez que permaneceu estável o contingente de trabalhadores sem carteira. Variou positivamente o número de trabalhadores autônomos (0,5%), enquanto o daqueles classificados no agregado demais posições variou negativamente (0,5%) (Tabela 3).

Tabela 3

Estimativas do Número de Ocupados, segundo Posição na Ocupação

Distrito Federal

Dezembro/08, Novembro/09 e Dezembro/09

Posição na Ocupação	Estimativas (em mil pessoas)		Variações				
			Absoluta (em mil pessoas)		Relativa (%)		
	Dez./08	Nov./09	Dez./09	Dez./09 Nov./09	Dez./09 Dez./08	Dez./09 Nov./09	Dez./09 Dez./08
Total	1.151	1.185	1.188	3	37	0,3	3,2
Total de Assalariados (1)	782	819	821	2	39	0,2	5,0
Setor Privado	525	555	556	1	31	0,2	5,9
Com Carteira Assinada	415	454	455	1	40	0,2	9,6
Sem Carteira Assinada	110	101	101	0	-9	0,0	-8,2
Setor Público	257	264	265	1	8	0,4	3,1
Autônomos	181	183	184	1	3	0,5	1,7
Demais Posições (2)	188	184	183	-1	-5	-0,5	-2,7

Fonte: PED-DF - Convênio SETRAB-GDF, SEADE-SP e DIEESE.

Notas:

(1) Inclui os que não informaram o segmento em que trabalham.

(2) Incluem empregadores, empregados domésticos, donos de negócio familiar, trabalhadores familiares sem remuneração, profissionais liberais e outras posições ocupacionais.

obs: quaisquer pequenas diferenças nos dados apresentados devem-se a arredondamentos.

5. Entre outubro e novembro, o **rendimento médio real dos ocupados** voltou a crescer (0,9%), após quatro meses consecutivos de decréscimos. O **rendimento médio real dos assalariados** permaneceu praticamente inalterado (0,1%). No mês em análise, a massa de rendimento real dos ocupados cresceu 1,2%, em decorrência, principalmente, do aumento do rendimento médio real, dado que o nível ocupacional manteve-se relativamente estável. A massa de rendimento dos assalariados expandiu-se 1,0%, resultado da ampliação do nível de emprego e do salário médio real (Tabela 4 e Tabela 13 no Anexo Estatístico).

Tabela 4
Rendimento Médio Real (1) dos Ocupados, Assalariados, segundo Categorias Seleccionadas e Trabalhadores Autônomos
Novembro/08, Outubro/09 e Novembro/09

Categorias Seleccionadas	Rendimentos (em reais de Novembro de 2009)			Variações (%)	
	Nov./08	Out./09	Nov./09	Nov./09 Out./09	Nov./09 Nov./08
Total de Ocupados	1.853	1.820	1.836	0,9	-0,9
Total de Assalariados (2)	2.142	2.099	2.101	0,1	-1,9
Setor Privado	1.065	1.072	1.092	1,9	2,5
Com Carteira	1.119	1.120	1.140	1,8	1,9
Sem Carteira	840	821	838	2,1	-0,2
Comércio	900	884	888	0,5	-1,3
Serviços	1.104	1.117	1.158	3,7	4,9
Setor Público	4.490	4.545	4.530	-0,3	0,9
Trabalhadores Autônomos	940	885	886	0,1	-5,7

Fonte: PED-DF - Convênio SETRAB-GDF, SEADE-SP e DIEESE.

Notas:

(1) Inflator Utilizado: INPC-DF - IBGE.

(2) Inclui setor público.

obs: quaisquer pequenas diferenças nos dados apresentados devem-se a arredondamentos.

COMPORTAMENTO EM 12 MESES

6. Nos últimos 12 meses, a **taxa de desemprego total** no Distrito Federal diminuiu de 15,4% para 14,5%, refletindo a redução da taxa de desemprego oculto (de 5,5% para 4,8%) e, em menor proporção, da taxa de desemprego aberto (de 9,9% para 9,7%) (Tabela 1).

7. No mesmo período, foram criados 37 mil postos de trabalho, ao passo que a população economicamente ativa ampliou-se em 30 mil pessoas. Como resultado, 7 mil pessoas saíram do contingente de desempregados (Tabela 1). O tempo de procura por um trabalho, estimado em 62 semanas em dezembro de 2008, passou para 55 semanas no mesmo mês de 2009.

8. Entre dezembro de 2008 e 2009, o nível ocupacional aumentou 3,2%. Excetuando-se as retrações da Indústria (-14,3%) e do agregado Outros (-4,3%), todos os demais setores contribuíram para tal crescimento: Construção Civil (7,1%), Administração Pública (5,3%), Serviços (4,8%) e Comércio (4,4%) (Tabela 2).

Gráfico B
Varição anual (1) do nível de ocupação
Distrito Federal – Dezembro de 2008 a Dezembro de 2009

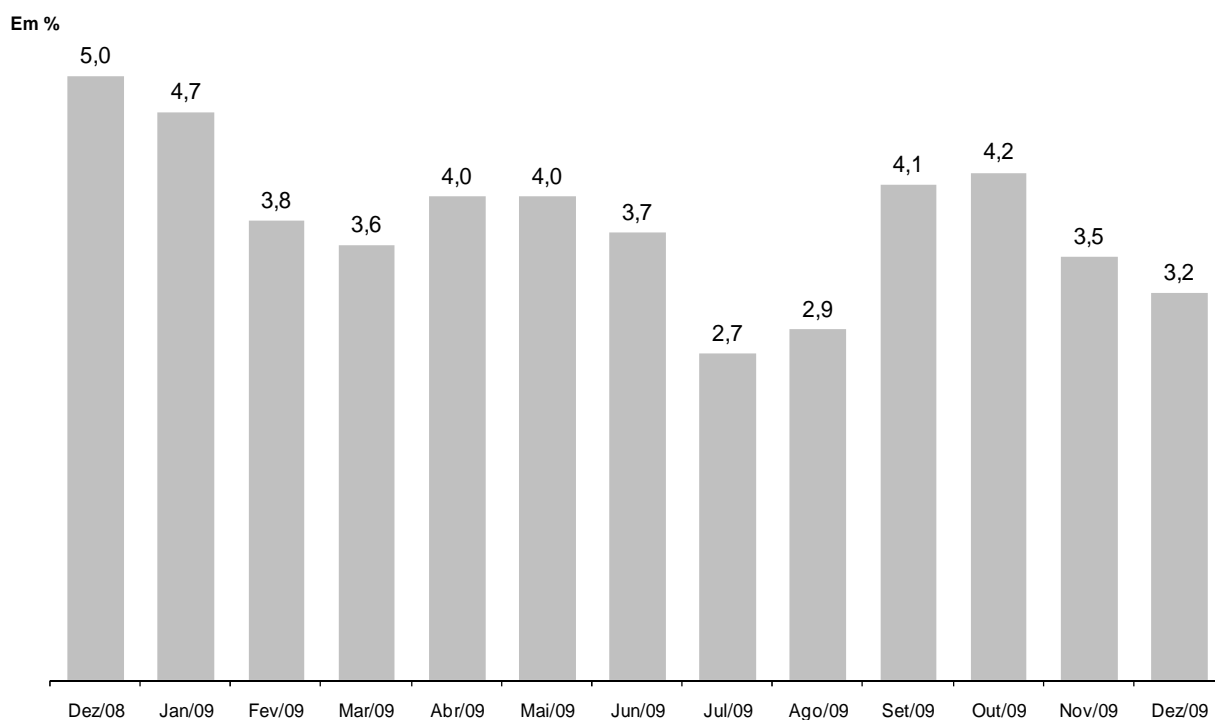

FONTE: PED-DF – Convênio – SETRAB-GDF, Seade-SP e Dieese.

Nota:

(1) Variação relativa em relação ao mesmo mês do ano anterior.

9. No período em análise, o assalariamento total cresceu 5,0%, resultado da ampliação do setor privado (5,9%) e, em menor medida, do setor público (3,1%). No segmento privado aumentou o emprego com carteira assinada (9,6%) e diminuiu o emprego sem carteira (8,2%). Cresceu ainda o número de trabalhadores autônomos (1,7%) e reduziu-se o do agregado demais posições (2,7%) (Tabela 3).

10. Entre novembro de 2008 e 2009, reduziram-se os **rendimentos médios reais** dos ocupados (0,9%) e dos assalariados (1,9%). A massa de rendimentos dos ocupados cresceu 2,1% e a dos assalariados, 2,4%. Em ambas as situações, tal crescimento decorreu da ampliação do nível de emprego, uma vez que o rendimento médio registrou um decréscimo no período considerado (Tabela 4 e Tabela 13 do Anexo Estatístico).

Gráfico C
Índice da massa de rendimentos reais (1) dos ocupados (2)
Distrito Federal - 2002-2009

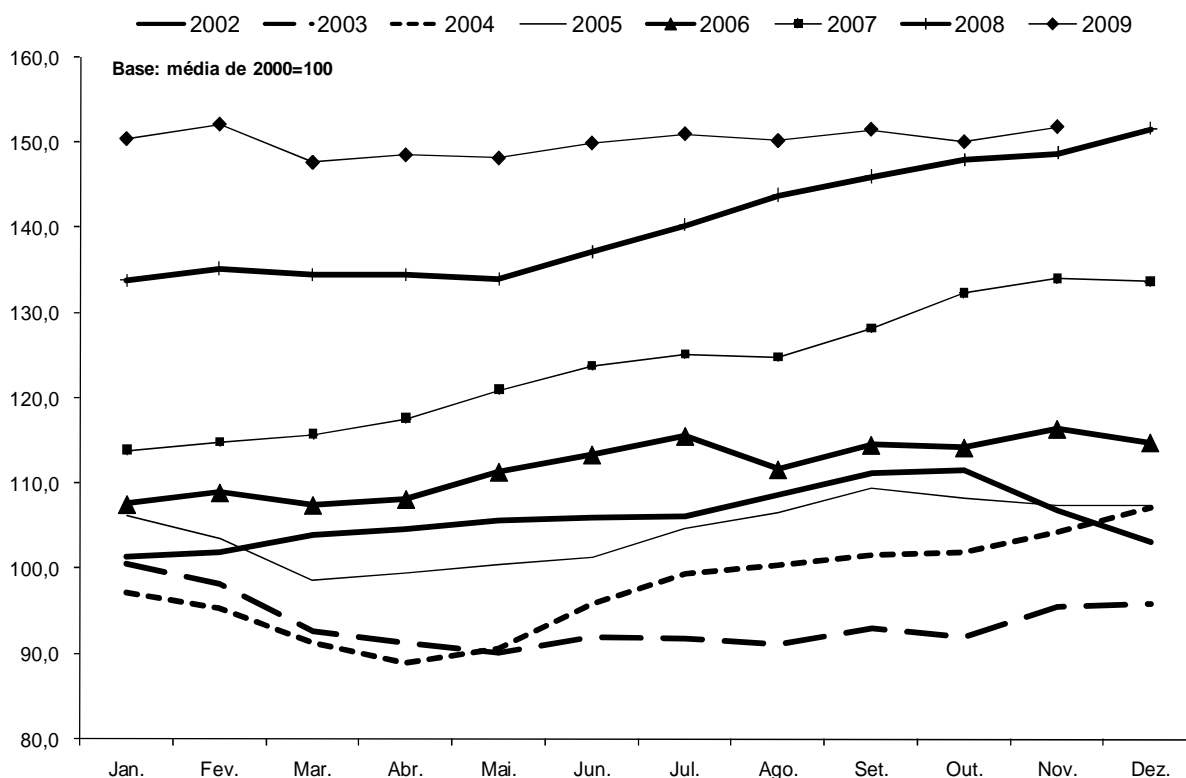

FONTE: PED-DF – Convênio – SETRAB-GDF, Seade-SP e Dieese.

Nota:

(1) Inflator utilizado: INPC-DF - IBGE.

(2) Incluem os ocupados que não tiveram remuneração no mês e exclui os trabalhadores familiares sem remuneração salarial.

Anexo Estatístico

TABELAS

Tabela 01	Estimativa do número de pessoas economicamente ativas, ocupadas, desempregadas e inativas maiores de 10 anos, taxas globais de participação e taxa de desemprego total - Distrito Federal - 1992 a 2009.
Tabela 02	Taxas de desemprego por tipo e por grupos de regiões administrativas - Distrito Federal - 1992 a 2009.
Tabela 03	Taxas de desemprego segundo atributos pessoais - Distrito Federal - 1992 a 2009.
Tabela 04	Índice do nível de ocupação por setor de atividade econômica - Distrito Federal – 1992 a 2009.
Tabela 05	Índice do nível de ocupação do setor serviços por ramo de atividade - Distrito Federal - 1992 a 2009.
Tabela 06	Índice do nível de ocupação segundo posição na ocupação - Distrito Federal – 1992 a 2009.
Tabela 07	Rendimento médio real trimestral dos ocupados e dos assalariados no trabalho principal Distrito Federal – 1992 a 2009.
Tabela 08	Rendimento médio real trimestral dos assalariados no setor privado com e sem carteira de trabalho assinada e no setor público - Distrito Federal - 1992 a 2009.
Tabela 09	Rendimento médio real trimestral segundo os setores de atividade - Distrito Federal – 1992 a 2009.
Tabela 10	Rendimento real trimestral por grupo de rendimentos dos ocupados e assalariados no trabalho principal (percentil) – Distrito Federal - 1992 a 2009.
Tabela 11	Índice de rendimento real trimestral por grupo de rendimentos dos ocupados e assalariados no trabalho principal (percentil) – Distrito Federal - 1992 a 2009.
Tabela 12	Rendimento médio real trimestral das mulheres e dos homens ocupados no trabalho principal - Distrito Federal - 1992 a 2009.
Tabela 13	Índices trimestrais do emprego, do rendimento médio real e da massa de rendimentos reais dos ocupados e dos Assalariados – Distrito Federal - 1992 a 2009.

Tabela 02

Taxas de desemprego por tipo e por grupos de regiões administrativas
Distrito Federal - 1992 a 2009

Período	Taxas de desemprego (DES/PEA) (%)							
	Total	Aberto	Oculto			Por grupo de regiões administrativas		
			Total	Precário	Desalento	Grupo 1	Grupo 2	Grupo 3
Dezembro/1992	15,6	9,6	6,0	3,4	2,6	8,5	14,9	20,3
Dezembro/1993	14,0	9,3	4,7	2,3	2,5	6,1	12,9	19,5
Dezembro/1994	13,3	8,8	4,5	2,2	2,2	4,5	12,9	17,8
Dezembro/1995	15,9	10,2	5,7	3,2	2,5	7,8	15,4	20,2
Dezembro/1996	15,7	10,0	5,7	3,0	2,8	7,3	14,6	20,5
Dezembro/1997	18,7	11,2	7,6	4,6	2,9	8,0	17,1	25,0
Dezembro/1998	20,0	12,4	7,6	4,4	3,2	9,3	18,1	26,3
Dezembro/1999	21,1	13,7	7,4	4,1	3,2	8,2	18,5	28,6
Dezembro/2000	18,8	12,4	6,5	3,3	3,2	9,7	16,5	24,5
Dezembro/2001	19,5	12,8	6,7	3,6	3,1	8,8	17,4	25,3
Dezembro/2002	20,4	12,2	8,1	4,1	4,0	9,4	17,4	26,8
Dezembro/2003	21,4	14,1	7,3	4,0	3,3	9,2	18,5	28,0
Dezembro/2004	19,3	11,9	7,4	4,1	3,2	10,0	16,7	24,3
Dezembro/2005	17,8	11,9	5,9	3,2	2,7	9,9	15,4	22,2
Janeiro/2006	18,6	12,2	6,4	3,5	2,9	11,4	16,3	22,5
Fevereiro	19,5	12,4	7,1	3,9	3,1	11,1	16,9	24,1
Março	20,6	12,9	7,7	4,4	3,4	11,2	18,2	25,3
Abril	20,7	13,0	7,7	4,3	3,4	10,3	18,6	25,3
Maio	19,5	12,0	7,5	4,1	3,4	10,4	17,7	23,5
Junho	18,7	11,2	7,5	4,2	3,3	9,4	17,3	22,3
Julho	18,0	10,4	7,6	4,4	3,2	9,6	17,0	21,2
Agosto	18,5	10,6	7,8	4,4	3,4	9,5	17,9	21,2
Setembro	18,1	10,5	7,6	4,3	3,3	10,3	17,4	20,7
Outubro	17,9	10,6	7,4	4,2	3,2	9,9	17,0	20,8
Novembro	17,8	10,3	7,5	4,3	3,2	9,8	16,7	20,7
Dezembro	17,7	10,2	7,5	4,5	3,0	8,4	16,6	21,0
Janeiro/2007	17,6	10,5	7,1	4,2	2,9	9,4	16,6	20,6
Fevereiro	17,9	11,2	6,6	3,8	2,8	9,1	16,7	21,0
Março	18,9	12,4	6,5	3,5	3,0	9,9	17,5	22,3
Abril	19,0	12,5	6,5	3,5	3,0	8,8	17,6	22,9
Maio	18,4	12,3	6,1	3,1	3,0	8,3	17,3	21,8
Junho	18,1	12,0	6,1	3,2	2,9	7,5	17,2	21,6
Julho	17,7	11,8	5,9	3,2	2,7	7,4	16,3	21,6
Agosto	18,1	11,7	6,4	3,5	2,8	8,8	16,3	22,0
Setembro	17,3	11,2	6,1	3,4	2,7	9,6	15,3	21,0
Outubro	17,1	11,0	6,1	3,2	2,9	9,8	15,4	20,5
Novembro	16,6	10,7	5,9	3,1	2,9	9,3	14,6	20,3
Dezembro	16,5	10,7	5,8	3,0	2,9	9,0	14,4	20,3
Janeiro/2008	16,9	10,9	5,9	2,9	3,1	9,7	14,2	21,2
Fevereiro	17,6	11,4	6,1	3,1	3,1	10,2	14,7	22,0
Março	18,2	12,2	6,1	2,9	3,1	10,8	15,5	22,6
Abril	18,4	12,4	5,9	3,0	2,9	10,1	15,8	22,6
Maio	17,4	11,7	5,7	2,9	2,8	8,9	15,6	21,0
Junho	16,9	10,9	6,0	3,1	2,8	8,8	15,4	20,0
Julho	15,8	10,0	5,8	3,1	2,7	8,4	14,6	18,5
Agosto	15,9	10,1	5,8	3,1	2,7	8,8	14,3	18,9
Setembro	15,8	10,4	5,4	3,0	2,4	8,5	14,0	19,0
Outubro	16,0	10,5	5,5	2,9	2,6	9,5	14,2	19,0
Novembro	15,7	10,4	5,3	2,9	2,4	9,4	14,0	18,7
Dezembro	15,4	9,9	5,5	2,9	2,6	8,6	13,9	18,1
Janeiro/2009	15,7	10,0	5,7	2,9	2,7	8,2	14,1	18,8
Fevereiro	16,3	10,2	6,0	3,1	2,9	8,5	14,5	19,6
Março	17,2	11,1	6,2	3,1	3,0	9,8	15,3	20,5
Abril	17,5	11,5	5,9	3,2	2,8	10,8	16,0	20,1
Maio	17,0	11,7	5,3	2,7	2,6	10,3	16,1	19,2
Junho	16,4	11,2	5,2	2,7	2,5	9,4	15,2	19,0
Julho	15,9	10,8	5,0	2,6	2,4	7,5	14,6	18,8
Agosto	15,5	10,4	5,1	2,7	2,5	7,6	14,0	18,4
Setembro	15,3	10,4	4,9	2,3	2,5	7,5	14,1	17,8
Outubro	15,1	10,3	4,8	2,3	2,5	7,6	13,6	17,8
Novembro	15,3	10,3	5,1	2,6	2,4	8,3	13,5	18,3
Dezembro	14,5	9,7	4,8	2,6	2,2	8,2	13,3	16,9
Var. % mensal								
dez.09/nov.09	-5,2	-5,8	-5,9	0,0	-8,3	-1,2	-1,5	-7,7
Var. % no ano								
dez.09/dez.08	-5,8	-2,0	-12,7	-10,3	-15,4	-4,7	-4,3	-6,6
Var. % anual								
dez.09/dez.08	-5,8	-2,0	-12,7	-10,3	-15,4	-4,7	-4,3	-6,6

Fonte: Convênio: DIEESE/SEADE-SP/MTE-FAT/SETRAB-GDF. PED-DF - Pesquisa de Emprego e Desemprego no Distrito Federal.

Obs 1.: Grupo 1: Grupo de Regiões Administrativas de renda mais alta (Brasília, Lago Sul e Lago Norte); Grupo 2: Grupo de Regiões Administrativas de renda intermediária (Gama, Taguatinga, Sobradinho, Planaltina, Núcleo Bandeirante, Guará, Cruzeiro, Candangolândia e Riacho Fundo); Grupo 3: Grupo de Regiões Administrativas de renda mais baixa (Brazlândia, Ceilândia, Samambaia, Paranoá, São Sebastião, Santa Maria e Recanto das Emas).

Obs 2.: quaisquer pequenas diferenças nos dados apresentados devem-se a arredondamentos.

Tabela 04

Índice do nível de ocupação por setor de atividade econômica
Distrito Federal - 1992 a 2009

Base: média de 2000 = 100

Período	Total	Indústria de transformação	Construção civil	Comércio	Serviços ¹	Administração pública	Outros ²
Dezembro/1992	80,3	82,5	105,0	83,2	75,5	85,0	105,7
Dezembro/1993	84,2	72,2	117,3	91,0	79,4	87,2	104,1
Dezembro/1994	85,7	81,2	125,6	92,1	80,7	87,2	81,5
Dezembro/1995	87,8	85,3	99,2	93,8	85,2	88,7	85,2
Dezembro/1996	88,3	100,7	107,3	84,3	86,0	90,4	112,6
Dezembro/1997	93,2	108,9	98,6	95,8	92,7	88,0	104,4
Dezembro/1998	94,1	93,6	91,6	93,6	95,4	90,0	136,6
Dezembro/1999	96,0	91,1	91,5	92,9	97,1	97,3	95,0
Dezembro/2000	102,7	102,8	99,9	102,2	103,2	102,8	85,7
Dezembro/2001	106,1	109,0	95,3	109,8	105,7	105,0	134,2
Dezembro/2002	111,1	104,4	105,8	116,6	112,2	103,9	173,6
Dezembro/2003	113,6	108,7	87,8	121,0	114,5	110,4	149,0
Dezembro/2004	121,0	106,0	102,9	136,1	124,4	106,2	127,0
Dezembro/2005	127,6	117,6	107,4	144,8	129,4	115,2	139,5
Janeiro/2006	126,3	125,9	112,7	143,2	127,1	113,6	138,4
Fevereiro	125,1	126,5	116,2	138,8	126,7	110,4	154,2
Março	123,0	123,5	124,0	125,3	125,9	110,6	170,4
Abril	123,1	115,0	127,3	128,9	125,7	110,6	155,5
Mai	126,0	117,3	131,8	128,7	128,6	115,5	154,6
Junho	126,7	128,7	126,2	131,2	128,9	115,3	164,2
Julho	128,7	137,4	121,6	126,7	132,9	115,6	193,0
Agosto	127,6	133,1	116,4	126,3	131,1	113,9	279,3
Setembro	129,7	123,3	121,5	124,6	133,6	116,8	337,9
Outubro	129,5	119,8	131,3	126,6	133,4	114,4	319,0
Novembro	130,2	125,1	132,2	132,5	134,1	113,4	244,3
Dezembro	130,3	134,9	141,1	135,7	134,1	110,2	172,9
Janeiro/2007	128,7	136,5	141,9	137,0	130,8	109,5	190,2
Fevereiro	127,9	130,8	147,3	131,2	129,6	107,4	193,4
Março	126,9	128,7	134,2	131,8	129,6	105,3	184,3
Abril	128,8	125,0	131,8	131,3	133,0	107,2	176,2
Mai	130,8	124,9	129,6	136,1	136,6	109,6	175,4
Junho	131,6	120,5	129,1	134,2	138,5	110,1	184,9
Julho	133,0	124,2	126,4	135,0	139,4	114,5	172,1
Agosto	132,9	130,8	134,1	134,9	138,2	114,6	169,0
Setembro	135,4	137,6	145,4	139,1	138,6	119,0	180,7
Outubro	137,0	139,6	152,1	145,7	139,5	116,7	202,3
Novembro	138,2	143,5	148,4	149,1	140,9	116,4	201,7
Dezembro	138,1	139,8	148,2	150,8	141,7	113,7	185,9
Janeiro/2008	137,1	145,0	149,4	151,7	139,9	112,2	179,1
Fevereiro	137,3	147,7	143,7	153,9	139,4	113,6	177,6
Março	136,6	157,8	142,2	149,7	138,4	114,1	185,3
Abril	136,8	154,3	139,2	145,3	140,0	114,6	197,1
Mai	138,0	150,5	145,0	145,3	141,6	116,2	185,6
Junho	139,5	141,4	139,9	154,3	143,3	113,7	210,5
Julho	142,3	144,3	146,2	155,4	147,2	114,5	207,6
Agosto	142,4	149,7	147,7	159,9	145,6	113,5	239,8
Setembro	143,0	151,1	149,7	154,6	147,0	116,5	224,4
Outubro	143,0	151,6	145,2	155,6	146,6	118,0	222,2
Novembro	144,3	154,9	159,7	149,4	149,2	118,9	192,8
Dezembro	145,1	163,1	163,1	153,2	147,7	121,5	201,7
Janeiro/2009	143,6	155,8	165,7	154,2	145,5	120,5	199,8
Fevereiro	142,5	149,6	149,8	154,3	144,8	120,9	215,0
Março	141,5	142,0	162,3	149,4	145,3	117,8	193,0
Abril	142,2	145,9	160,0	150,7	145,8	119,6	173,2
Mai	143,5	140,5	166,9	153,0	147,2	120,3	163,4
Junho	144,5	144,6	169,3	150,4	147,4	125,9	153,3
Julho	146,1	151,1	181,3	148,1	148,5	127,9	173,3
Agosto	146,6	158,0	182,2	147,5	148,6	128,2	188,3
Setembro	148,9	169,7	189,3	159,9	149,3	123,6	221,7
Outubro	149,1	160,8	191,1	162,3	149,5	123,2	227,1
Novembro	149,4	153,9	193,1	165,2	149,5	123,5	229,3
Dezembro	149,7	140,0	175,4	160,1	152,4	127,8	214,2
Var. % mensal							
dez.09/nov.09	0,3	-10,6	-9,1	-3,1	2,1	3,1	-7,1
Var. % no ano							
dez.09/dez.08	3,2	-14,3	7,1	4,4	3,2	5,3	8,3
Var. % anual							
dez.09/dez.08	3,2	-14,3	7,1	4,4	3,2	5,3	8,3

Fonte: Convênio: DIEESE/SEADE-SP/MTE-FAT/SETRAB-GDF, PED-DF - Pesquisa de Emprego e Desemprego no Distrito Federal.

Notas: 1- Inclui os serviços públicos e privados inclusive os serviços domésticos.

2- Inclui: agricultura, pecuária e extração vegetal e mineral; embaixadas, consulados e representações políticas e outras atividades não classificadas.

3- As variações são calculadas com base nas estimativas e não nos índices.

Obs.: quaisquer pequenas diferenças nos dados apresentados devem-se a arredondamentos.

Tabela 07

Rendimento médio real trimestral dos ocupados e dos assalariados no trabalho principal¹
Distrito Federal - 1992 a 2009

Período	Ocupados				Assalariados			
	Média		Mediana		Média		Mediana	
	Rendimento	Índice ²	Rendimento	Índice ²	Rendimento	Índice ²	Rendimento	Índice ²
Novembro/1992	1.804	100,1	933	101,1	2.107	105,5	1.211	107,1
Novembro/1993	1.961	108,8	919	99,6	2.393	119,8	1.234	109,2
Novembro/1994	1.784	99,0	891	96,5	1.977	99,0	1.122	99,3
Novembro/1995	2.032	112,8	1.050	113,8	2.361	118,2	1.346	119,1
Novembro/1996	1.997	110,8	1.030	111,6	2.239	112,1	1.337	118,3
Novembro/1997	1.871	103,8	981	106,3	2.105	105,4	1.208	106,9
Novembro/1998	1.896	105,2	1.039	112,5	2.134	106,9	1.246	110,3
Novembro/1999	1.845	102,4	946	102,5	2.056	103,0	1.185	104,8
Novembro/2000	1.786	99,1	938	101,6	1.973	98,8	1.125	99,5
Novembro/2001	1.755	97,4	878	95,1	1.983	99,3	1.066	94,3
Novembro/2002	1.719	95,4	798	86,5	1.930	96,6	1.006	89,0
Novembro/2003	1.522	84,4	758	82,1	1.727	86,5	937	82,9
Novembro/2004	1.570	87,1	755	81,8	1.799	90,1	970	85,9
Novembro/2005	1.531	85,0	727	78,8	1.760	88,1	923	81,7
Janeiro/2006	1.534	85,1	716	77,5	1.757	88,0	871	77,1
Fevereiro	1.574	87,3	709	76,9	1.798	90,0	889	78,6
Março	1.578	87,5	701	76,0	1.822	91,2	904	80,0
Abril	1.584	87,9	697	75,5	1.842	92,2	930	82,3
Mai	1.590	88,2	702	76,0	1.836	92,0	925	81,9
Junho	1.607	89,2	702	76,0	1.845	92,4	926	81,9
Julho	1.614	89,6	710	76,9	1.862	93,2	925	81,8
Agosto	1.574	87,3	702	76,1	1.836	91,9	924	81,8
Setembro	1.590	88,2	701	76,0	1.865	93,4	923	81,7
Outubro	1.586	88,0	694	75,2	1.850	92,7	923	81,7
Novembro	1.605	89,0	693	75,1	1.886	94,5	922	81,6
Dezembro	1.586	88,0	691	74,9	1.857	93,0	919	81,3
Janeiro/2007	1.593	88,4	725	78,5	1.867	93,5	916	81,0
Fevereiro	1.620	89,9	730	79,1	1.888	94,6	914	80,8
Março	1.641	91,1	745	80,7	1.921	96,2	911	80,6
Abril	1.642	91,1	705	76,4	1.932	96,7	908	80,4
Mai	1.659	92,0	734	79,5	1.940	97,2	913	80,8
Junho	1.689	93,7	752	81,5	1.981	99,2	910	80,5
Julho	1.688	93,6	788	85,4	1.963	98,3	908	80,3
Agosto	1.686	93,6	786	85,1	1.978	99,0	898	79,4
Setembro	1.701	94,4	783	84,9	1.970	98,6	895	79,2
Outubro	1.734	96,2	780	84,5	2.019	101,1	895	79,2
Novembro	1.741	96,6	776	84,1	2.012	100,8	927	82,1
Dezembro	1.739	96,5	771	83,5	2.012	100,7	939	83,1
Janeiro/2008	1.756	97,4	783	84,9	2.011	100,7	951	84,2
Fevereiro	1.772	98,3	796	86,3	2.044	102,4	937	82,9
Março	1.772	98,3	793	86,0	2.060	103,1	952	84,2
Abril	1.771	98,3	787	85,2	2.068	103,6	963	85,2
Mai	1.750	97,1	768	83,3	2.018	101,1	931	82,4
Junho	1.769	98,2	798	86,5	2.013	100,8	936	82,8
Julho	1.773	98,4	813	88,1	2.022	101,2	946	83,7
Agosto	1.819	100,9	841	91,1	2.063	103,3	975	86,3
Setembro	1.839	102,0	840	91,0	2.084	104,4	963	85,2
Outubro	1.863	103,4	840	91,0	2.103	105,3	945	83,6
Novembro	1.853	102,8	838	90,8	2.142	107,3	977	86,4
Dezembro	1.877	104,1	832	90,2	2.185	109,4	982	86,9
Janeiro/2009	1.882	104,4	828	89,7	2.182	109,3	976	86,4
Fevereiro	1.919	106,5	825	89,4	2.178	109,1	956	84,6
Março	1.877	104,1	823	89,2	2.136	107,0	978	86,5
Abril	1.878	104,2	821	89,0	2.159	108,1	998	88,4
Mai	1.858	103,1	826	89,5	2.148	107,6	1.012	89,5
Junho	1.869	103,7	823	89,2	2.155	107,9	1.008	89,2
Julho	1.862	103,3	821	89,0	2.130	106,7	1.002	88,6
Agosto	1.850	102,7	812	87,9	2.132	106,8	971	85,9
Setembro	1.838	102,0	810	87,7	2.118	106,0	952	84,2
Outubro	1.820	101,0	807	87,5	2.099	105,1	930	82,3
Novembro	1.836	101,9	804	87,1	2.101	105,2	955	84,5
Var. % mensal								
nov.09/out.09		0,9		-0,4		0,1		2,7
Var. % no ano								
nov.09/dez.08		-2,2		-3,4		-3,8		-2,7
Var. % anual								
nov.09/nov.08		-0,9		-4,1		-1,9		-2,3

Fonte: Convênio: DIEESE/SEADE-SP/MTE-FAT/SETRAB-GDF. PED-DF - Pesquisa de Emprego e Desemprego no Distrito Federal.

Notas: 1- Valores em reais a preços de novembro de 2009, atualizados até maio de 2001 pelo IPCR-SDE/GDF e a partir de junho de 2001, atualizados pelo INPC/DF-IBGE.

2- Base: média de 2000 = 100.

Obs.: Excluídas as pessoas que tiveram rendimento zero, os trabalhadores familiares e os empregados que receberam exclusivamente em espécie ou benefício.

Tabela 08

**Rendimento médio real trimestral dos assalariados
no setor privado com e sem carteira de trabalho assinada e no setor público¹
Distrito Federal - 1992 a 2009**

Período	Setor privado						Setor público	
	Total		Com carteira assinada		Sem carteira assinada		Rendimento	Índice ²
	Rendimento	Índice ²	Rendimento	Índice ²	Rendimento	Índice ²		
Novembro/1992	1.178	105,5	1.315	110,7	621	74,0	3.068	96,1
Novembro/1993	1.162	104,1	1.279	107,7	659	78,5	3.699	115,9
Novembro/1994	1.092	97,8	1.205	101,4	657	78,2	3.008	94,3
Novembro/1995	1.265	113,3	1.398	117,7	762	90,8	3.595	112,7
Novembro/1996	1.200	107,5	1.314	110,6	791	94,2	3.304	103,5
Novembro/1997	1.191	106,7	1.285	108,1	800	95,3	3.233	101,3
Novembro/1998	1.178	105,5	1.260	106,1	856	102,0	3.341	104,7
Novembro/1999	1.187	106,3	1.290	108,6	779	92,7	3.156	98,9
Novembro/2000	1.106	99,1	1.171	98,6	859	102,3	3.172	99,4
Novembro/2001	1.073	96,1	1.149	96,7	764	91,0	3.315	103,9
Novembro/2002	1.037	92,9	1.091	91,8	811	96,5	3.375	105,8
Novembro/2003	954	85,4	994	83,7	765	91,1	3.005	94,2
Novembro/2004	999	89,5	1.047	88,1	789	94,0	3.234	101,3
Novembro/2005	938	84,0	970	81,7	798	95,0	3.334	104,5
Janeiro/2006	939	84,1	968	81,5	803	95,6	3.361	105,3
Fevereiro	955	85,5	996	83,8	773	92,0	3.417	107,1
Março	961	86,1	1.008	84,9	748	89,1	3.511	110,0
Abril	947	84,8	1.008	84,8	658	78,4	3.565	111,7
Mai	959	85,9	1.020	85,9	672	80,0	3.603	112,9
Junho	956	85,6	1.020	85,9	661	78,7	3.605	113,0
Julho	965	86,4	1.019	85,7	741	88,2	3.632	113,8
Agosto	958	85,8	1.013	85,3	720	85,7	3.570	111,9
Setembro	970	86,9	1.014	85,3	780	92,9	3.655	114,5
Outubro	981	87,9	1.029	86,6	766	91,2	3.649	114,3
Novembro	973	87,1	1.013	85,2	782	93,1	3.770	118,2
Dezembro	974	87,2	1.013	85,3	795	94,7	3.741	117,2
Janeiro/2007	983	88,0	1.018	85,7	818	97,4	3.759	117,8
Fevereiro	1.000	89,6	1.028	86,5	869	103,5	3.813	119,5
Março	1.001	89,6	1.037	87,3	832	99,1	3.854	120,8
Abril	967	86,6	1.011	85,1	774	92,2	3.946	123,7
Mai	999	89,5	1.061	89,3	743	88,4	3.943	123,6
Junho	1.012	90,6	1.066	89,7	789	93,9	4.041	126,6
Julho	1.036	92,8	1.090	91,8	815	97,0	3.973	124,5
Agosto	1.003	89,8	1.043	87,8	838	99,8	4.004	125,5
Setembro	997	89,3	1.031	86,8	855	101,8	4.039	126,6
Outubro	1.008	90,3	1.042	87,7	861	102,6	4.130	129,4
Novembro	1.035	92,7	1.073	90,3	857	102,1	4.101	128,5
Dezembro	1.052	94,2	1.107	93,2	784	93,3	4.064	127,4
Janeiro/2008	1.039	93,1	1.088	91,6	793	94,4	4.075	127,7
Fevereiro	1.035	92,7	1.085	91,3	786	93,6	4.201	131,7
Março	1.041	93,3	1.085	91,4	818	97,4	4.251	133,2
Abril	1.047	93,7	1.087	91,5	851	101,4	4.288	134,4
Mai	1.022	91,6	1.055	88,8	866	103,1	4.224	132,4
Junho	1.029	92,1	1.061	89,3	879	104,7	4.213	132,0
Julho	1.048	93,8	1.088	91,5	855	101,9	4.250	133,2
Agosto	1.056	94,6	1.106	93,1	824	98,1	4.348	136,3
Setembro	1.044	93,5	1.097	92,4	808	96,2	4.418	138,5
Outubro	1.021	91,4	1.073	90,4	799	95,2	4.476	140,3
Novembro	1.065	95,3	1.119	94,2	840	100,0	4.490	140,7
Dezembro	1.086	97,2	1.141	96,1	829	98,7	4.655	145,9
Janeiro/2009	1.086	97,2	1.137	95,8	832	99,1	4.624	144,9
Fevereiro	1.073	96,1	1.123	94,6	806	95,9	4.701	147,3
Março	1.058	94,8	1.107	93,2	807	96,1	4.535	142,1
Abril	1.076	96,4	1.126	94,8	817	97,3	4.620	144,8
Mai	1.073	96,1	1.118	94,2	844	100,5	4.493	140,8
Junho	1.099	98,4	1.138	95,8	891	106,1	4.498	141,0
Julho	1.095	98,1	1.131	95,2	908	108,1	4.458	139,7
Agosto	1.081	96,8	1.111	93,5	927	110,3	4.538	142,2
Setembro	1.056	94,6	1.089	91,6	881	104,9	4.588	143,8
Outubro	1.072	96,0	1.120	94,3	821	97,8	4.545	142,4
Novembro	1.092	97,8	1.140	96,0	838	99,8	4.530	142,0
Var. % mensal								
nov.09/out.09		1,9		1,8		2,1		-0,3
Var. % no ano								
nov.09/dez.08		0,6		-0,1		1,1		-2,7
Var. % anual								
nov.09/nov.08		2,5		1,9		-0,2		0,9

Fonte: Convênio: DIEESE/SEADE-SP/MTE-FAT/SETRAB-GDF. PED-DF - Pesquisa de Emprego e Desemprego no Distrito Federal.

Notas: 1- Valores em reais a preços de novembro de 2009, atualizados até maio de 2001 pelo IPCR-SDE/GDF e a partir de junho de 2001, atualizados pelo INPC/DF-IBGE.

2- Base: média de 2000 = 100.

Obs.: Exclusive as pessoas que tiveram rendimento zero, os trabalhadores familiares e os empregados que receberam exclusivamente em espécie ou benefício.

Tabela 09

Rendimento médio real trimestral, segundo os setores de atividade¹
Distrito Federal - 1992 a 2009

Período	Comércio		Serviço		Administração pública		Outros ²	
	Rendimento	Índice ³	Rendimento	Índice ³	Rendimento	Índice ³	Rendimento	Índice ³
Novembro/1992	1.321	105,4	1.522	100,6	3.061	96,6	1.382	99,7
Novembro/1993	1.451	115,9	1.612	106,5	3.647	115,1	1.240	89,5
Novembro/1994	1.649	131,6	1.504	99,4	2.898	91,5	1.367	98,6
Novembro/1995	1.513	120,8	1.672	110,5	3.709	117,0	1.504	108,5
Novembro/1996	1.308	104,5	1.667	110,2	3.408	107,6	1.667	120,2
Novembro/1997	1.358	108,4	1.556	102,8	3.342	105,5	1.479	106,7
Novembro/1998	1.275	101,8	1.585	104,7	3.441	108,6	1.493	107,7
Novembro/1999	1.136	90,7	1.591	105,2	3.196	100,9	1.337	96,5
Novembro/2000	1.260	100,6	1.525	100,8	3.164	99,9	1.123	81,0
Novembro/2001	1.145	91,4	1.441	95,2	3.342	105,5	1.261	91,0
Novembro/2002	1.130	90,2	1.392	92,0	3.454	109,0	1.175	84,7
Novembro/2003	965	77,0	1.217	80,4	3.024	95,4	1.137	82,0
Novembro/2004	1.012	80,8	1.286	85,0	3.196	100,9	1.283	92,5
Novembro/2005	963	76,9	1.304	86,2	3.046	96,1	1.045	75,4
Janeiro/2006	963	76,9	1.305	86,2	3.133	98,9	1.018	73,4
Fevereiro	992	79,2	1.292	85,4	3.261	102,9	1.050	75,7
Março	1.024	81,8	1.258	83,1	3.369	106,3	1.034	74,6
Abril	982	78,4	1.250	82,6	3.427	108,1	1.087	78,4
Mai	993	79,3	1.270	83,9	3.436	108,4	1.091	78,7
Junho	988	78,9	1.292	85,4	3.467	109,4	1.151	83,0
Julho	982	78,4	1.315	86,9	3.432	108,3	1.099	79,3
Agosto	965	77,0	1.277	84,4	3.359	106,0	1.045	75,4
Setembro	976	78,0	1.306	86,3	3.433	108,4	978	70,6
Outubro	996	79,5	1.296	85,7	3.443	108,7	1.088	78,5
Novembro	996	79,5	1.313	86,8	3.568	112,6	1.077	77,7
Dezembro	1.013	80,9	1.296	85,7	3.503	110,6	1.135	81,9
Janeiro/2007	996	79,5	1.344	88,8	3.540	111,7	986	71,2
Fevereiro	1.019	81,4	1.349	89,2	3.719	117,4	971	70,1
Março	974	77,8	1.371	90,6	3.814	120,4	912	65,8
Abril	993	79,3	1.313	86,7	3.974	125,4	937	67,6
Mai	1.017	81,2	1.339	88,5	3.879	122,4	1.085	78,3
Junho	1.051	83,9	1.354	89,5	3.918	123,6	1.072	77,3
Julho	1.060	84,6	1.364	90,1	3.845	121,3	1.094	78,9
Agosto	1.028	82,0	1.362	90,0	3.880	122,4	952	68,7
Setembro	1.059	84,5	1.368	90,4	3.972	125,4	1.018	73,4
Outubro	1.047	83,6	1.409	93,1	4.000	126,2	1.058	76,3
Novembro	1.057	84,4	1.433	94,7	3.927	123,9	1.142	82,4
Dezembro	1.014	81,0	1.455	96,1	3.853	121,6	1.197	86,4
Janeiro/2008	1.009	80,6	1.474	97,4	3.910	123,4	1.189	85,8
Fevereiro	974	77,8	1.459	96,4	4.070	128,5	1.210	87,3
Março	1.000	79,8	1.439	95,1	4.176	131,8	1.114	80,4
Abril	997	79,6	1.447	95,6	4.148	130,9	1.072	77,3
Mai	1.023	81,7	1.451	95,9	4.104	129,5	1.053	76,0
Junho	1.068	85,2	1.480	97,8	4.045	127,7	1.117	80,6
Julho	1.069	85,4	1.482	98,0	4.037	127,4	1.155	83,3
Agosto	1.092	87,2	1.517	100,2	4.077	128,7	1.158	83,5
Setembro	1.140	91,0	1.511	99,9	4.173	131,7	1.140	82,2
Outubro	1.147	91,6	1.508	99,6	4.323	136,4	1.160	83,7
Novembro	1.139	90,9	1.484	98,1	4.384	138,4	1.102	79,5
Dezembro	1.064	85,0	1.497	99,0	4.509	142,3	1.117	80,6
Janeiro/2009	1.066	85,1	1.526	100,8	4.398	138,8	1.118	80,7
Fevereiro	1.109	88,5	1.555	102,7	4.468	141,0	1.190	85,8
Março	1.066	85,1	1.540	101,7	4.306	135,9	1.143	82,5
Abril	1.105	88,2	1.506	99,5	4.449	140,4	1.091	78,7
Mai	1.070	85,5	1.493	98,6	4.313	136,1	1.053	76,0
Junho	1.138	90,8	1.490	98,5	4.315	136,2	1.128	81,4
Julho	1.128	90,0	1.509	99,7	4.246	134,0	1.119	80,7
Agosto	1.126	89,9	1.511	99,8	4.376	138,1	1.129	81,4
Setembro	1.024	81,7	1.503	99,4	4.447	140,3	1.100	79,3
Outubro	997	79,6	1.485	98,2	4.431	139,8	1.126	81,2
Novembro	983	78,5	1.495	98,8	4.362	137,7	1.161	83,7
Var. % mensal								
nov.09/out.09		-1,4		0,7		-1,6		3,1
Var. % no ano								
nov.09/dez.08		-7,6		-0,1		-3,3		3,9
Var. % anual								
nov.09/nov.08		-13,7		0,7		-0,5		5,4

Fonte: Convênio: DIEESE/SEADE-SP/MTE-FAT/SETRAB-GDF. PED-DF - Pesquisa de Emprego e Desemprego no Distrito Federal.

Notas: 1 - Valores em reais a preços de novembro de 2009, atualizados até maio de 2001 pelo IPCR-SDE/GDF e a partir de junho de 2001, atualizados pelo INPC/DF-IBGE.

2 - Inclui Indústria, Construção Civil, Agricultura, Pecuária e Extração Vegetal e Mineral, Embaixadas, Consulados e Representações Oficiais e Políticas e Outras atividades não classificadas.

3- Base: média de 2000 = 100.

Obs.: Excluídas as pessoas que tiveram rendimento zero, os trabalhadores familiares e o empregados que receberam exclusivamente em espécie ou benefício.

Tabela 10

Rendimento real trimestral por grupo de rendimentos dos ocupados e assalariados no trabalho principal (percentil)¹
Distrito Federal - 1992 a 2009

Período	Rendimento real trimestral									
	Ocupados					Assalariados				
	10% mais pobres ganham até	25% mais pobres ganham até	50% ganham até	25% mais ricos ganham acima de	10% mais ricos ganham acima de	10% mais pobres ganham até	25% mais pobres ganham até	50% ganham até	25% mais ricos ganham acima de	10% mais ricos ganham acima de
Novembro/1992	286	437	933	1.985	4.390	414	623	1.207	2.453	4.971
Novembro/1993	319	424	923	2.201	4.997	369	654	1.231	2.934	5.869
Novembro/1994	231	384	903	2.177	4.614	330	560	1.121	2.561	4.803
Novembro/1995	274	528	1.057	2.564	5.285	423	675	1.350	3.011	5.474
Novembro/1996	279	514	1.057	2.323	4.645	448	690	1.378	2.758	5.110
Novembro/1997	317	511	980	2.140	4.262	448	639	1.227	2.557	4.993
Novembro/1998	311	520	1.038	2.286	4.157	441	624	1.247	2.494	4.780
Novembro/1999	292	494	972	2.205	4.148	401	593	1.167	2.406	4.861
Novembro/2000	284	506	937	2.065	4.121	412	563	1.124	2.285	4.683
Novembro/2001	319	499	876	2.101	4.350	435	577	1.065	2.452	4.698
Novembro/2002	320	480	814	1.996	4.071	415	537	998	2.400	4.560
Novembro/2003	322	443	798	1.836	3.392	399	532	941	2.129	3.991
Novembro/2004	329	444	760	1.901	3.787	380	507	1.010	2.282	4.055
Novembro/2005	361	471	728	1.828	3.640	397	507	951	2.406	4.104
Janeiro/2006	353	471	719	1.798	3.596	408	506	878	2.286	3.955
Fevereiro	351	468	706	1.765	3.596	410	527	920	2.225	4.118
Março	348	464	706	1.757	3.530	410	527	927	2.318	4.380
Abril	348	462	703	1.739	3.698	406	525	925	2.311	4.333
Mai	348	462	695	1.737	3.583	404	520	924	2.311	4.057
Junho	347	462	696	1.739	3.582	406	520	924	2.311	4.174
Julho	381	462	719	1.753	3.698	406	520	924	2.311	4.611
Agosto	371	462	719	1.739	3.478	406	522	923	2.308	4.611
Setembro	403	462	694	1.846	3.923	415	529	922	2.308	4.615
Outubro	403	462	694	1.844	3.919	416	532	922	2.308	4.611
Novembro	402	461	694	1.837	4.018	433	530	918	2.312	4.611
Dezembro	400	459	692	1.764	3.804	429	543	918	2.296	4.576
Janeiro/2007	400	459	719	1.831	3.947	434	548	915	2.296	4.568
Fevereiro	399	458	741	1.831	3.988	423	548	914	2.288	4.568
Março	397	457	742	1.827	3.988	431	542	914	2.284	4.539
Abril	396	456	704	1.811	3.972	430	539	908	2.279	4.539
Mai	396	454	736	1.811	3.972	431	543	908	2.270	4.539
Junho	395	463	747	1.913	4.120	444	545	905	2.377	4.527
Julho	395	474	786	1.909	4.175	449	547	909	2.358	4.513
Agosto	405	481	783	1.902	4.163	448	553	900	2.470	4.501
Setembro	424	483	781	1.902	4.238	446	558	898	2.453	4.491
Outubro	421	492	781	2.007	4.436	446	554	895	2.551	4.880
Novembro	419	496	776	2.007	4.409	444	551	926	2.522	4.684
Dezembro	415	496	776	1.996	4.365	441	546	943	2.551	4.910
Janeiro/2008	413	491	783	2.171	4.365	436	546	952	2.605	4.910
Fevereiro	411	489	803	2.161	4.342	434	543	933	2.702	4.971
Março	410	486	811	2.157	4.323	434	543	951	2.696	4.994
Abril	410	485	805	2.148	4.314	446	540	966	2.685	4.962
Mai	410	485	793	2.128	4.295	446	539	917	2.660	4.854
Junho	426	500	844	2.111	4.295	446	537	950	2.639	4.855
Julho	422	506	839	2.098	4.255	442	540	950	2.623	5.140
Agosto	422	514	838	2.098	4.395	438	549	950	2.620	5.240
Setembro	421	516	839	2.098	4.511	437	548	948	2.623	5.240
Outubro	435	519	838	2.096	4.531	437	548	948	2.620	5.237
Novembro	419	514	838	2.095	4.399	437	553	998	2.634	5.237
Dezembro	419	517	832	2.080	4.651	435	568	988	2.633	5.237
Janeiro/2009	416	515	827	2.080	4.651	433	572	988	2.883	5.168
Fevereiro	427	515	824	2.067	4.754	470	568	958	2.883	5.168
Março	427	515	824	2.060	4.634	478	566	976	2.677	5.149
Abril	463	514	822	2.055	4.634	478	568	989	2.574	5.137
Mai	460	511	822	2.045	4.601	478	575	1.017	2.658	5.112
Junho	458	511	818	2.035	4.601	475	589	1.016	2.658	5.087
Julho	467	509	814	2.032	4.578	473	589	1.014	2.645	5.081
Agosto	457	508	813	2.029	4.573	473	577	992	2.540	5.072
Setembro	469	507	812	2.025	4.565	472	575	954	2.531	5.063
Outubro	468	506	807	2.012	4.556	471	583	932	2.522	5.045
Novembro	465	505	805	2.000	4.527	469	595	960	2.515	5.029
Var. % mensal nov.09/out.09	-0,6	-0,2	-0,2	-0,6	-0,6	-0,4	2,1	3,0	-0,3	-0,3
Var. % no ano nov.09/dez.08	11,0	-2,3	-3,2	-3,8	-2,7	7,8	4,8	-2,8	-4,5	-4,0
Var. % anual nov.09/nov.08	11,0	-1,8	-3,9	-4,5	2,9	7,3	7,6	-3,8	-4,5	-4,0

Fonte: Convênio: DIEESE/SEADE-SP/MTE-FAT/SETRAB-GDF. PED-DF - Pesquisa de Emprego e Desemprego no Distrito Federal.

Notas: 1- Valores em reais a preços de novembro de 2009, atualizados até maio de 2001 pelo IPCR-SDE/GDF e a partir de junho de 2001, atualizados pelo INPC/DF-IBGE.

Obs.: Excluídas as pessoas que tiveram rendimento zero, os trabalhadores familiares e os empregados que receberam exclusivamente em espécie ou benefício.

Tabela 11

Índice de rendimento real trimestral por grupo de rendimentos dos ocupados e assalariados no trabalho principal (percentil)¹
Distrito Federal - 1992 a 2009

Base: média de 2000 = 100.

Período	Índice de rendimento real trimestral									
	Ocupados					Assalariados				
	10% mais pobres ganham até	25% mais pobres ganham até	50% ganham até	25% mais ricos ganham acima de	10% mais ricos ganham acima de	10% mais pobres ganham até	25% mais pobres ganham até	50% ganham até	25% mais ricos ganham acima de	10% mais ricos ganham acima de
Novembro/1992	81,8	82,9	99,9	96,8	108,1	88,4	105,3	104,7	111,8	109,2
Novembro/1993	99,9	85,8	98,4	102,8	113,8	87,4	111,0	103,2	118,7	114,7
Novembro/1994	77,5	82,2	98,2	102,2	113,7	81,6	98,5	98,5	108,7	100,2
Novembro/1995	93,4	104,3	114,0	123,5	127,0	108,6	117,4	116,2	131,6	114,9
Novembro/1996	103,3	104,0	112,1	110,1	113,7	111,1	120,1	119,8	119,5	112,4
Novembro/1997	109,7	106,0	113,2	110,1	104,2	111,0	113,4	110,7	110,0	103,5
Novembro/1998	107,4	105,0	111,6	108,6	102,4	112,8	108,7	109,5	108,0	101,3
Novembro/1999	100,9	99,8	104,4	102,0	98,3	97,9	101,7	102,1	102,7	96,7
Novembro/2000	103,7	104,1	101,0	99,4	104,3	106,8	98,0	98,8	98,1	99,7
Novembro/2001	119,7	104,9	93,9	99,6	106,5	107,8	98,9	92,4	98,8	100,0
Novembro/2002	106,2	93,1	86,3	91,6	98,5	99,1	91,3	85,3	99,8	92,0
Novembro/2003	110,5	90,4	85,7	83,1	82,5	98,4	92,3	81,9	87,1	84,6
Novembro/2004	113,5	89,7	81,7	90,3	92,7	93,8	88,4	88,3	98,8	85,5
Novembro/2005	124,4	96,1	77,9	86,1	88,9	98,4	88,4	79,0	98,6	84,2
Janeiro/2006	121,5	94,7	76,2	84,2	88,6	101,6	91,9	80,9	96,4	87,7
Fevereiro	120,3	93,7	76,2	83,8	86,9	101,6	91,9	81,5	100,4	93,2
Março	120,3	93,4	75,8	82,9	91,1	100,5	91,5	81,3	100,1	92,2
Abril	120,3	93,4	75,0	82,8	88,2	100,2	90,7	81,3	100,1	86,4
Mai	119,9	93,4	75,0	83,0	88,2	100,6	90,7	81,3	100,1	88,9
Junho	131,9	93,4	77,5	83,6	91,1	100,6	90,7	81,3	100,1	98,2
Julho	128,4	93,3	77,5	83,0	85,7	100,6	91,0	81,2	100,0	98,2
Agosto	139,6	93,3	74,8	88,1	96,6	102,8	92,3	81,1	100,0	98,2
Setembro	139,6	93,3	74,8	88,0	96,5	103,1	92,7	81,1	100,0	98,1
Outubro	139,0	93,2	74,8	87,6	99,0	107,4	92,5	80,8	100,1	98,1
Novembro	138,5	92,8	74,6	84,1	93,7	106,3	94,8	80,8	99,5	97,4
Dezembro	138,3	92,8	77,6	87,3	97,2	107,5	95,6	80,5	99,5	97,2
Janeiro/2007	138,0	92,5	79,9	87,3	98,2	104,9	95,6	80,3	99,1	97,2
Fevereiro	137,4	92,3	80,1	87,2	98,2	106,9	94,6	80,3	98,9	96,6
Março	137,4	92,3	80,1	87,2	98,2	106,9	94,6	80,3	98,9	96,6
Abril	137,0	92,1	75,9	86,4	97,8	106,6	94,0	79,8	98,7	96,6
Mai	137,0	91,8	79,4	86,4	97,8	106,9	94,7	79,8	98,3	96,6
Junho	136,6	93,5	80,6	91,2	101,5	110,1	95,0	79,6	103,0	96,4
Julho	136,6	95,8	84,8	91,0	102,8	111,3	95,3	80,0	102,1	96,1
Agosto	140,1	97,3	84,5	90,7	102,5	110,9	96,4	79,1	107,0	95,8
Setembro	146,6	97,6	84,2	90,7	104,4	110,5	97,2	79,0	106,3	95,6
Outubro	145,8	99,5	84,2	95,7	109,3	110,5	96,7	78,7	110,5	103,9
Novembro	144,9	100,3	83,7	95,7	108,6	109,9	96,1	81,4	109,2	99,7
Dezembro	143,4	100,3	83,7	95,2	107,5	109,2	95,1	82,9	110,5	104,5
Janeiro/2008	142,7	99,3	84,4	103,6	107,5	108,2	95,1	83,7	112,9	104,5
Fevereiro	142,1	98,7	86,7	103,1	107,0	107,6	94,6	82,0	117,0	105,8
Março	141,8	98,3	87,4	102,9	106,5	107,6	94,6	83,6	116,8	106,3
Abril	141,8	98,1	86,9	102,4	106,3	110,4	94,2	85,0	116,3	105,6
Mai	141,8	98,1	85,5	101,5	105,8	110,4	94,0	80,6	115,2	103,3
Junho	147,2	101,2	91,1	100,7	105,8	110,4	93,6	83,5	114,3	103,3
Julho	146,0	102,2	90,5	100,1	104,8	109,4	94,2	83,5	113,6	109,4
Agosto	146,0	103,9	90,4	100,1	108,3	108,5	95,7	83,5	113,5	111,5
Setembro	145,8	104,4	90,5	100,1	111,1	108,4	95,5	83,4	113,6	111,5
Outubro	150,4	104,9	90,4	100,0	111,6	108,4	95,5	83,4	113,5	111,5
Novembro	144,9	103,8	90,4	99,9	108,3	108,4	96,4	87,8	114,1	111,5
Dezembro	144,9	104,5	89,7	99,2	114,6	107,7	99,1	86,9	114,0	111,5
Janeiro/2009	143,9	104,1	89,2	99,2	114,6	107,2	99,7	86,9	124,9	110,0
Fevereiro	147,8	104,1	88,9	98,6	117,1	116,4	99,1	84,2	124,9	110,0
Março	147,8	104,1	88,9	98,2	114,1	118,4	98,8	85,8	116,0	109,6
Abril	160,3	103,8	88,7	98,0	114,1	118,4	99,1	86,9	111,5	109,3
Mai	159,2	103,3	88,7	97,5	113,3	118,4	100,2	89,5	115,1	108,8
Junho	158,4	103,3	88,2	97,1	113,3	117,8	102,8	89,4	115,1	108,3
Julho	161,4	102,8	87,8	96,9	112,8	117,2	102,8	89,2	114,6	108,2
Agosto	157,9	102,7	87,7	96,8	112,6	117,1	100,6	87,2	110,0	108,0
Setembro	162,3	102,5	87,5	96,6	112,4	116,9	100,3	83,8	109,7	107,8
Outubro	161,8	102,3	87,1	96,0	112,2	116,7	101,7	81,9	109,3	107,4
Novembro	160,9	102,1	86,8	95,4	111,5	116,3	103,8	84,4	108,9	107,1
Var. % mensal nov.09/out.09	-0,6	-0,2	-0,2	-0,6	-0,6	-0,4	2,1	3,0	-0,3	-0,3
Var. % no ano nov.09/dez.08	11,0	-2,3	-3,2	-3,8	-2,7	7,8	4,8	-2,8	-4,5	-4,0
Var. % anual nov.09/nov.08	11,0	-1,8	-3,9	-4,5	2,9	7,3	7,6	-3,8	-4,5	-4,0

Fonte: Convênio: DIEESE/SEADE-SP/MTE-FAT/SETRAB-GDF. PED-DF - Pesquisa de Emprego e Desemprego no Distrito Federal.

Nota: 1 - As variações da Tabela 11 são as mesmas da Tabela 10 pois não podem ser referidas aos índices, mas somente aos rendimentos.

Tabela 12

Rendimento médio real trimestral das mulheres e dos homens ocupados no trabalho principal¹
Distrito Federal - 1992 a 2009

Período	Rendimento dos ocupados						Relação rendimento fem./masc. (%)
	Geral	Índice ²	Feminino	Índice ²	Masculino	Índice ²	
Novembro/1992	1.804	100,1	1.342	92,9	2.173	102,3	61,7
Novembro/1993	1.961	108,8	1.587	109,9	2.280	107,3	69,6
Novembro/1994	1.784	99,0	1.387	96,0	2.110	99,3	65,7
Novembro/1995	2.032	112,8	1.583	109,6	2.428	114,3	65,2
Novembro/1996	1.997	110,8	1.603	110,9	2.331	109,7	68,8
Novembro/1997	1.871	103,8	1.495	103,5	2.205	103,8	67,8
Novembro/1998	1.896	105,2	1.512	104,6	2.240	105,4	67,5
Novembro/1999	1.845	102,4	1.504	104,1	2.151	101,2	70,0
Novembro/2000	1.786	99,1	1.423	98,5	2.105	99,0	67,6
Novembro/2001	1.755	97,4	1.448	100,2	2.043	96,1	70,9
Novembro/2002	1.719	95,4	1.408	97,4	2.008	94,5	70,1
Novembro/2003	1.522	84,4	1.225	84,8	1.791	84,3	68,4
Novembro/2004	1.570	87,1	1.304	90,3	1.820	85,6	71,7
Novembro/2005	1.531	85,0	1.290	89,3	1.763	83,0	73,2
Janeiro/2006	1.534	85,1	1.249	86,5	1.797	84,6	69,5
Fevereiro	1.574	87,3	1.274	88,2	1.850	87,1	68,8
Março	1.578	87,5	1.278	88,4	1.856	87,4	68,8
Abril	1.584	87,9	1.264	87,5	1.886	88,8	67,0
Mai	1.590	88,2	1.265	87,6	1.891	89,0	66,9
Junho	1.607	89,2	1.288	89,1	1.910	89,9	67,4
Julho	1.614	89,6	1.305	90,3	1.906	89,7	68,5
Agosto	1.574	87,3	1.282	88,7	1.858	87,5	69,0
Setembro	1.590	88,2	1.298	89,9	1.876	88,3	69,2
Outubro	1.586	88,0	1.298	89,8	1.867	87,9	69,5
Novembro	1.605	89,0	1.308	90,5	1.883	88,6	69,5
Dezembro	1.586	88,0	1.294	89,5	1.854	87,3	69,8
Janeiro/2007	1.593	88,4	1.289	89,2	1.872	88,1	68,8
Fevereiro	1.620	89,9	1.285	89,0	1.929	90,8	66,6
Março	1.641	91,1	1.305	90,3	1.956	92,0	66,7
Abril	1.642	91,1	1.317	91,2	1.954	91,9	67,4
Mai	1.659	92,0	1.357	93,9	1.958	92,2	69,3
Junho	1.689	93,7	1.377	95,3	1.994	93,9	69,1
Julho	1.688	93,6	1.384	95,8	1.980	93,2	69,9
Agosto	1.686	93,6	1.412	97,8	1.952	91,9	72,4
Setembro	1.701	94,4	1.425	98,6	1.964	92,4	72,5
Outubro	1.734	96,2	1.442	99,8	2.013	94,7	71,7
Novembro	1.741	96,6	1.430	99,0	2.035	95,7	70,3
Dezembro	1.739	96,5	1.417	98,1	2.046	96,3	69,3
Janeiro/2008	1.756	97,4	1.451	100,4	2.048	96,4	70,9
Fevereiro	1.772	98,3	1.467	101,5	2.060	97,0	71,2
Março	1.772	98,3	1.482	102,6	2.045	96,2	72,5
Abril	1.771	98,3	1.463	101,2	2.059	96,9	71,0
Mai	1.750	97,1	1.444	100,0	2.036	95,8	70,9
Junho	1.769	98,2	1.453	100,5	2.061	97,0	70,5
Julho	1.773	98,4	1.479	102,4	2.049	96,4	72,2
Agosto	1.819	100,9	1.498	103,7	2.121	99,8	70,7
Setembro	1.839	102,0	1.520	105,2	2.143	100,8	70,9
Outubro	1.863	103,4	1.536	106,3	2.170	102,1	70,8
Novembro	1.853	102,8	1.539	106,5	2.149	101,1	71,6
Dezembro	1.877	104,1	1.577	109,2	2.161	101,7	73,0
Janeiro/2009	1.882	104,4	1.587	109,8	2.160	101,6	73,5
Fevereiro	1.919	106,5	1.635	113,1	2.180	102,6	75,0
Março	1.877	104,1	1.570	108,7	2.159	101,6	72,7
Abril	1.878	104,2	1.548	107,1	2.182	102,7	70,9
Mai	1.858	103,1	1.523	105,4	2.170	102,1	70,2
Junho	1.869	103,7	1.533	106,1	2.182	102,7	70,3
Julho	1.862	103,3	1.549	107,2	2.155	101,4	71,9
Agosto	1.850	102,7	1.531	106,0	2.152	101,3	71,1
Setembro	1.838	102,0	1.547	107,1	2.114	99,5	73,2
Outubro	1.820	101,0	1.537	106,4	2.096	98,7	73,3
Novembro	1.836	101,9	1.572	108,8	2.095	98,6	75,0
Var. % mensal nov.09/out.09		0,9		2,3		0,0	
Var. % no ano nov.09/dez.08		-2,2		-0,3		-3,1	
Var. % anual nov.09/nov.08		-0,9		2,1		-2,5	

Fonte: Convênio: DIEESE/SEADE-SP/MTE-FAT/SETRAB-GDF. PED-DF - Pesquisa de Emprego e Desemprego no Distrito Federal.

Notas: 1 - Valores em reais a preços de novembro de 2009, atualizados até maio de 2001 pelo IPCR-SDE/GDF e a partir de junho de 2001, atualizados pelo INPC/DF-IBGE.

2 - Base: média de 2000 = 100.

Obs.: Exclusivo as pessoas que tiveram rendimento zero, os trabalhadores familiares e os empregados que receberam exclusivamente em espécie ou benefício.

Tabela 13

Índices trimestrais do emprego, do rendimento médio real e da massa de rendimentos reais dos ocupados e dos assalariados¹
Distrito Federal - 1992 a 2009

Base: média 2000 = 100

Período	Ocupados ²			Assalariados ³		
	Emprego	Rendimento médio real	Massa de rendimento real	Emprego	Salário médio real	Massa salarial real
Novembro/1992	79,4	100,3	79,6	77,7	105,7	82,1
Novembro/1993	83,0	108,9	90,4	79,6	119,9	95,4
Novembro/1994	86,1	99,0	85,2	83,9	98,9	83,0
Novembro/1995	88,8	112,2	99,6	82,5	117,5	96,9
Novembro/1996	87,5	110,3	96,5	83,7	111,6	93,4
Novembro/1997	93,3	103,7	96,8	87,7	105,3	92,3
Novembro/1998	94,5	105,5	99,7	91,9	107,3	98,6
Novembro/1999	95,9	102,7	98,5	96,6	103,2	99,7
Novembro/2000	103,6	99,1	102,7	105,2	98,9	104,0
Novembro/2001	106,1	97,8	103,8	106,9	99,7	106,6
Novembro/2002	111,8	95,6	106,9	110,4	96,7	106,8
Novembro/2003	112,5	84,9	95,5	111,0	86,9	96,5
Novembro/2004	119,6	87,2	104,3	118,4	89,9	106,4
Novembro/2005	126,1	85,3	107,6	125,3	88,3	110,6
Janeiro/2006	126,3	85,2	107,6	125,3	88,0	110,3
Fevereiro	125,1	87,1	109,0	123,1	89,7	110,4
Março	123,0	87,4	107,5	121,6	91,0	110,7
Abril	123,1	87,9	108,2	121,7	92,2	112,2
Mai	126,0	88,4	111,4	124,6	92,0	114,6
Junho	126,7	89,5	113,4	125,9	92,7	116,7
Julho	128,7	89,8	115,6	127,4	93,4	119,0
Agosto	127,6	87,5	111,7	127,4	92,0	117,2
Setembro	129,7	88,3	114,5	129,6	93,3	120,9
Outubro	129,5	88,2	114,2	129,4	92,6	119,8
Novembro	130,2	89,4	116,4	128,7	94,7	121,9
Dezembro	130,3	88,1	114,8	127,7	92,8	118,5
Janeiro/2007	128,7	88,5	113,9	126,0	93,2	117,4
Fevereiro	127,9	89,8	114,9	124,6	94,1	117,2
Março	126,9	91,2	115,7	124,6	96,0	119,6
Abril	128,8	91,3	117,6	125,9	96,7	121,7
Mai	130,8	92,5	121,0	128,4	97,4	125,1
Junho	131,6	94,1	123,8	128,1	99,4	127,3
Julho	133,0	94,1	125,2	130,4	98,6	128,6
Agosto	132,9	93,9	124,8	130,9	99,1	129,7
Setembro	135,4	94,7	128,2	134,1	98,8	132,5
Outubro	137,0	96,6	132,3	136,0	101,4	137,9
Novembro	138,2	97,0	134,1	137,5	101,0	138,9
Dezembro	138,1	96,8	133,7	138,4	100,9	139,6
Janeiro/2008	137,1	97,6	133,8	137,5	100,7	138,5
Fevereiro	137,3	98,5	135,2	139,0	102,3	142,2
Março	136,6	98,4	134,4	137,8	103,0	141,9
Abril	136,8	98,3	134,5	136,4	103,4	141,0
Mai	138,0	97,1	134,0	136,6	100,8	137,7
Junho	139,5	98,3	137,1	138,5	100,7	139,5
Julho	142,3	98,6	140,3	142,7	101,2	144,4
Agosto	142,4	101,0	143,8	143,4	103,2	148,0
Setembro	143,0	102,1	146,0	143,9	104,1	149,8
Outubro	143,0	103,5	148,0	144,0	105,1	151,3
Novembro	144,3	103,1	148,8	144,9	107,2	155,3
Dezembro	145,1	104,5	151,6	145,1	109,5	158,9
Janeiro/2009	143,6	104,8	150,5	145,1	109,3	158,6
Fevereiro	142,5	106,8	152,2	145,5	109,3	159,0
Março	141,5	104,4	147,7	145,6	107,1	155,9
Abril	142,2	104,5	148,6	145,5	108,2	157,4
Mai	143,5	103,3	148,2	145,2	107,5	156,1
Junho	144,5	103,8	150,0	145,6	107,6	156,7
Julho	146,1	103,4	151,1	147,1	106,4	156,5
Agosto	146,6	102,5	150,3	148,7	106,2	157,9
Setembro	148,9	101,8	151,6	150,8	105,5	159,1
Outubro	149,1	100,7	150,1	151,0	104,3	157,5
Novembro	149,4	101,7	151,9	152,0	104,7	159,1
Var. % mensal nov.09/out.09	0,2	1,0	1,2	0,7	0,4	1,0
Var. % no ano nov.09/dez.08	3,0	-2,7	0,2	4,8	-4,4	0,1
Var. % anual nov.09/nov.08	3,5	-1,4	2,1	4,9	-2,3	2,4

Notas: 1 - Valores em reais a preços de novembro de 2009, atualizados até maio de 2001 pelo IPCR-SDE/GDF e a partir de junho de 2001, atualizados pelo INPC/DF-IBGE.

2 - Incluem os ocupados que não tiveram remuneração no mês e excluem trabalhadores familiares sem remuneração salarial e os trabalhadores que ganharam exclusivamente em espécie ou benefício.

3 - Incluem os assalariados que não tiveram remuneração no mês.

Notas Metodológicas

1 - PESQUISA DE EMPREGO E DESEMPREGO NO DISTRITO FEDERAL

Área de Cobertura: A PED tem como unidade amostral o domicílio das áreas urbanas das 19 Regiões Administrativas do Distrito Federal. As informações obtidas são agrupadas da seguinte forma:

Grupo 1 - Brasília, Lago Sul e Lago Norte (Grupo de renda mais alta).

Grupo 2 - Gama, Taguatinga, Sobradinho, Planaltina, Núcleo Bandeirante, Guará, Cruzeiro, Candangolândia e Riacho Fundo (Grupo de renda intermediária).

Grupo 3 - Brazlândia, Ceilândia, Samambaia, Paranoá, São Sebastião, Santa Maria e Recanto das Emas. (Grupo de renda mais baixa).

Amostra: São selecionados em torno de 2.900 domicílios/mês sem repetições das unidades selecionadas, garantindo uma amostra efetiva de no mínimo 6.000 domicílios por trimestre.

População Pesquisada: A pesquisa coleta informações sobre todos os moradores do domicílio, sendo realizadas entrevistas individuais com as pessoas de 10 ou mais anos de idade.

Apresentação das informações: as informações são apresentadas agregadas em trimestres móveis. Por exemplo, a taxa de desemprego de Fevereiro corresponde ao trimestre móvel Dezembro, Janeiro e Fevereiro. A taxa de Março corresponde ao trimestre móvel Janeiro, Fevereiro e Março.

2 - PRINCIPAIS CONCEITOS

PIA - População em Idade Ativa: corresponde à população com 10 anos e mais.

PEA - População Economicamente Ativa: é a parcela da PIA que está ocupada ou desempregada.

Ocupados: são os indivíduos que:

- a) possuem trabalho remunerado exercido regularmente;
- b) possuem trabalho remunerado exercido de forma irregular, desde que não estejam procurando trabalho diferente do atual. Excluem-se as pessoas que, não tendo procura, exerceram de forma excepcional algum trabalho nos últimos 30 dias;
- c) possuem trabalho não remunerado de ajuda em negócios de parentes, ou remunerado em espécie/benefício, sem procura de trabalho;
- d) excluem-se as pessoas que, de forma bastante excepcional, fizeram algum trabalho nos últimos 7 dias.**

Desempregados: são os indivíduos que se encontram em uma das seguintes situações:

- a) Desemprego Aberto: pessoas que procuraram trabalho de maneira efetiva nos 30 dias anteriores ao da entrevista e não exerceram nenhum trabalho nos últimos sete (7) dias;
- b) Desemprego Oculto pelo Trabalho Precário: pessoas que realizam de forma irregular algum trabalho remunerado (ou não remunerado, em ajuda a negócio de parentes) e que procuraram efetivamente trabalho nos trinta (30) dias anteriores ao da entrevista ou nos últimos doze (12) meses;
- c) Desemprego Oculto pelo Desalento : pessoas que não possuem trabalho e nem procuraram nos últimos trinta (30) dias, por desestímulo do mercado de trabalho ou por circunstâncias fortuitas, mas apresentaram procura efetiva de trabalho nos últimos doze (12) meses.

Inativos (maiores de 10 anos): correspondem à parcela da PIA que não está ocupada ou desempregada (Inativos maiores de 10 anos = PIA - PEA).

Rendimento do Trabalho: é o rendimento monetário bruto (sem descontos de IR e previdência social) efetivamente recebido, referente ao trabalho realizado no mês imediatamente anterior ao da pesquisa.

Para os assalariados, são considerados descontos por falta etc, ou acréscimos devido a horas extras, gratificações etc. Não são computados o 13º salário e os benefícios indiretos. Para os empregadores, os autônomos e demais posições é considerada a retirada mensal, não incluindo os lucros do trabalho, da empresa ou do negócio.

3 - PRINCIPAIS INDICADORES

Taxa Global de Participação: é a relação entre a População Economicamente Ativa e a População em Idade Ativa (PEA/PIA). Indica a proporção de pessoas com 10 anos e mais incorporadas ao mercado de trabalho como ocupados ou desempregados.

Taxa de Desemprego Total: indica a proporção da PEA que se encontra na situação de desemprego aberto ou oculto.

Índice de Ocupação: indica o nível de ocupação alcançado em determinado trimestre em relação ao nível médio do ano de 2000. Este indicador é apresentado também segundo os seguintes ramos de atividade do Setor Serviços:

Serviços de Oficinas de reparação mecânica: reforma e conservação de máquinas e veículos.

Serviços de reparação, serviços de limpeza e vigilância: reparação e reforma de mobiliário, instalação elétrica e sanitária, alfaiates e costureiras sob medida.

Serviços de transporte e armazenagem: transporte rodoviário, ferroviário, aéreo e outros, assim como armazenagem de mercadorias.

Serviços Especializados: atividades dos escritórios de engenharia e arquitetura, assessoria técnica, consultoria, pesquisa, análise e processamento de dados, publicidade, jurídico, despachantes, cartório, contabilidade e outros técnicos profissionais não especificados.

Serviços creditícios e financeiros: bancos comerciais, de investimento, de seguros, do comércio de títulos e ações, organizações de cartão de crédito.

Serviços de alimentação: restaurantes, bares, lanchonetes, cafés, confeitarias, vendedores de rua (pipoqueiro, cachorro quente, acarajé, etc).

Serviços de educação: escola, pública ou particular, professores particulares, escola de línguas.

Serviços de saúde: hospitais, clínicas, consultórios, prontos-socorros, maternidades, planos de saúde, seguro de vida,.

Serviços auxiliares:

- Agricultura, aluguel de máquinas agrícolas escritórios de desenvolvimento de projetos agropecuários;
- Comércio, escritórios de representação, comissão, consignação, bolsa de mercadorias;
- Comércio e indústria em geral; serviços de proteção ao crédito, locação de máquinas e equipamentos industriais;
- Seguros, finanças e valores;
- corretagem de seguros, administração de bens móveis;
- Transporte, aeroporto, agentes de vendas de passagens, agentes de turismo, locação de veículos, rodoviária, touring, consórcio, agentes de emprego;
- Atividades econômicas, escritório de cobrança, locação de mão-de-obra.

Outros Serviços

- Serviços de comunicação; diversões, radiodifusão, e teledifusão; serviços comunitários; comércio e adm. de valores imobiliários e de imóveis; serviços de utilidade pública; serviços pessoais; e outros serviços.

Nota Técnica N°/2003

A Secretaria de Estado e Trabalho – SETRAB, juntamente com o DIEESE e Fundação SEADE/SP procederam à atualização da série histórica da Pesquisa de Emprego e Desemprego no Distrito Federal. Desde a sua implantação, esta é a primeira vez que se procede ao ajuste das estimativas históricas da PED/DF aos resultados do Censo Demográfico. Estudos baseados nos resultados do Censo Demográfico 2000-IBGE, revelaram que as projeções demográficas da PED/DF estavam subestimadas em aproximadamente 15%.

Uma vez ajustada a série histórica da PED/DF, todos os indicadores absolutos foram alterados, não havendo, no entanto, modificações de tendências, comparando-se a série anterior com a atual. Registraram-se, ainda, discretas alterações das taxas de participação e de desemprego (em torno de 2,0%), devido à nova ponderação dos Grupos de Regiões Administrativas, ajustada ao crescimento populacional dessas regiões. Isso resultou na diminuição do peso do Grupo 1, de renda mais alta e elevação dos pesos dos Grupos 2 e 3 (de renda intermediária e baixa, respectivamente) onde os níveis de desemprego são maiores. A partir de setembro de 2003 a base da série histórica da PED/DF passa para o ano de 2000 (média anual), antes fixada na média de 1992.

GOVERNO DO DISTRITO FEDERAL

JOSÉ ROBERTO ARRUDA
Governador

RODRIGO GERMANO DELMASSO MARTINS
Secretário de Estado de Trabalho

FUNDAÇÃO SISTEMA ESTADUAL DE ANÁLISE DE DADOS - SEADE/SP

Felícia Madeira - Diretora-Executiva

DEPARTAMENTO INTERSINDICAL DE ESTATÍSTICA E ESTUDOS SOCIOECONÔMICOS - DIEESE

Tadeu Moraes de Sousa - Presidente
Clemente Ganz Lúcio - Diretor Técnico
Clóvis Scherer - Supervisor do Escritório Regional - DF

COORDENADORES

Adalgiza Lara Amaral - Coordenação Ped-DF pelo Dieese
Atsuko Haga - Representante da Fundação Seade
Concetta Grace Pasquali - GraalBrasil
Rodrigo Delmasso - SETRAB-UAG-GDF
Maria Lúcia Leal de Oliveira (Apoio)

ASSISTENTES

Maria Lúcia Leal de Oliveira (Apoio) - Ped-DF pelo Dieese
Shayane Cristina Moraes (Auxiliar Administrativo) - GraalBrasil
Rosimar Sousa Silva (Recepcionista) - GraalBrasil

EQUIPE DE ANÁLISE:

Adalgiza Lara Amaral, Fernanda Chuerubim, Tiago Oliveira

GERÊNCIA DE CAMPO, METODOLOGIA E TREINAMENTO:

Violeta Luzia Hristov

COORDENAÇÃO DE CHECAGEM E LISTAGEM:

Osney Monteiro Carvalho
Equipe: *Edna Rodrigues Costa, Elita Gurgel Freitas Filha, José Wilson dos Santos, Luiza Rosemeire R. Dias Sousa, Marcos Antônio de Jesus Costa, Maria Eunice Nazário, Valdecy Francisco de Souza (Listador).*
Apoio: *Pâmela Regina Cruz dos Santos*

COORDENAÇÃO DE CRÍTICA:

Sônia Maria Ferreira do Amarante
Equipe: *Aparecida Silva Melo, Claudia Rocha Rodrigues, Jerusa do Nascimento Rodrigues, Tonphson Luiz Haussler Ramos.*

COORDENAÇÃO DE DIGITAÇÃO: Osney Monteiro Carvalho

COORDENAÇÃO DE BASE DE DADOS: Jansen Gader da Silva Peres

Consistidor: *Emerson Henrique de Sousa Silva*

Equipe: *Maria Eunice Lacerda, Glayson Luiz Alvarenga Chamiço, Rodrigo Hristov Rodrigues.*

COORDENAÇÃO DA SUPERVISÃO DE CAMPO:

Vânia Aparecida Azevedo
Equipe: *Eduardo Albano da Costa, Hilda Martins Sobral, Janilene Andréa R. Paz, Maria Aldina C. de Souza, Regina Célia Gonsalves de Souza, Maria Diva Nóbrega de Paula.*

EQUIPE DE ENTREVISTADORES:

Ana Amélia Medeiro Corrêa, Ana Micheline de Oliveira, Antônia de Gurgel Aragão, Antônio Alves Gomes, Beatriz de Abreu, Bernadete Maria Oliveira, Clerismar Soares da Costa, Diorlei Costa Martins, Eliana Lucia da Silva, Jeane da Conceição Lima, Maria Delza Souza Reis, Maryzângela da Conceição e Silva, Núbia Ferreira da Costa, Ozinei Lopes Gama, Regina Célia Lopes, Reginaldo Barroso de Melo, Rosemar Sena Damascena, Viviane Sousa Petroceli, Wandertubia de C. Naous.

PESQUISA DE CAMPO E APOIO LOGÍSTICO:



GraalBrasil
SHIN CA 01 Lt. 01 Salas 419/420 – Shopping Deck Norte
Lago Norte – DF
CEP 70.503-501
Tel. (061) 3468-3344