



GDF



SECRETARIA
DO TRABALHO

PED-DF

PESQUISA DE **E**MPREGO E **D**ESEMPREGO

NO DISTRITO FEDERAL

Resultados: Julho/2009

PESQUISA DE EMPREGO E DESEMPREGO NO DISTRITO FEDERAL

JULHO DE 2009

Taxa de desemprego permanece em queda no DF

De acordo com a Pesquisa de Emprego e Desemprego, em julho, a taxa de desemprego no Distrito Federal manteve a trajetória de queda iniciada em maio. No mês em análise, a taxa de desemprego total foi estimada em 15,9%; inferior, portanto, à captada no mês de junho (16,4%) (Tabela 1). O crescimento do nível ocupacional (12 mil) superior ao número de trabalhadores que ingressaram no mercado de trabalho (7 mil) concorreu para uma redução no contingente de desempregados (6 mil). O rendimento médio real dos ocupados e dos assalariados assinalou, em junho, pequenas oscilações de 0,5% e 0,3%, respectivamente (Tabela 4).

Tabela 1

Estimativas do Número de Pessoas de 10 Anos e Mais, segundo Condição de Atividade
Distrito Federal
Julho/08, Junho/09 e Julho/09

Condição de Atividade	Estimativas (em mil pessoas)		Variações					
			Absoluta (em mil pessoas)		Relativa (%)			
	Jul./08	Jun./09	Jul./09	Jul./09 Jun./09	Jul./09 Jul./08	Jul./09 Jun./09	Jul./09 Jul./08	
População em Idade Ativa	2.050	2.103	2.107	4	57	0,2	2,8	
População Economicamente Ativa	1.341	1.371	1.378	7	37	0,5	2,8	
Ocupados	1.129	1.147	1.159	12	30	1,0	2,7	
Desempregados	212	225	219	-6	7	-2,7	3,3	
Em Desemprego Aberto	134	153	150	-3	16	-2,0	11,9	
Em Desemprego Oculto pelo Trabalho Precário	42	37	36	-1	-6	-2,7	-14,3	
Em Desemprego Oculto pelo Desalento	36	34	33	-1	-3	-2,9	-8,3	
Inativos com 10 anos e mais	709	732	729	-3	20	-0,4	2,8	
Taxa de Desemprego Total (em %)	15,8	16,4	15,9	-	-	-	-	
Desemprego Aberto	10,0	11,2	10,8	-	-	-	-	
Desemprego Oculto pelo Trabalho Precário	3,1	2,7	2,6	-	-	-	-	
Desemprego Oculto pelo Desalento	2,7	2,5	2,4	-	-	-	-	

Fonte: PED-DF - Convênio SETRAB-GDF, SEADE-SP e DIEESE.

obs: quaisquer pequenas diferenças nos dados apresentados devem-se a arredondamentos.

1. A **taxa de desemprego total** no Distrito Federal assinalou, em julho, a terceira queda consecutiva, passando de 16,4%, em junho, para os atuais, 15,9%. Da análise dos seus componentes, constata-se que a taxa de desemprego aberto recuou de 11,2% para 10,8% e a taxa de desemprego oculto passou de 5,2% para 5,0%, no intervalo de tempo em análise. Neste último caso, a queda foi resultado de oscilações tanto da taxa de desemprego oculto pelo trabalho precário (de 2,7% para 2,6%), quanto da taxa de desemprego oculto pelo desalento (de 2,5% para 2,4%) (Tabela 1).

2. Estima-se que o contingente de desempregados no Distrito Federal era de 219 mil pessoas em julho, 6 mil a menos do que o verificado em junho. O decréscimo do número de trabalhadores desempregados foi consequência do crescimento do nível ocupacional (12 mil) acima do constatado para a População Economicamente Ativa (7 mil). A **taxa de participação** variou de 65,2% para 65,4% (Tabela 1 no Anexo Estatístico).

Gráfico A
Taxas de Desemprego, por Tipo
Distrito Federal
2008 – 2009

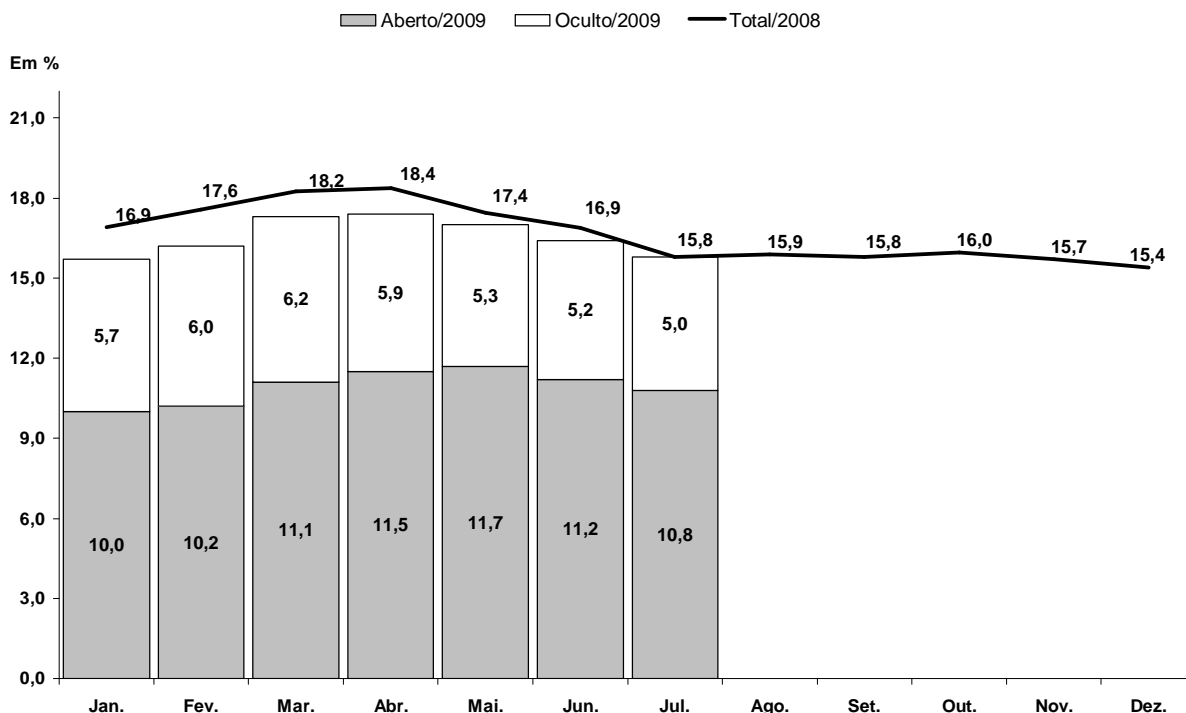

Fonte: PED-DF – Convênio SETRAB-GDF, Seade-SP e Dieese.

Nota: a taxa de desemprego total é composta pela soma das taxas de desemprego aberto e oculto.

Obs: quaisquer pequenas diferenças nos dados apresentados devem - se a arredondamentos.

3. O nível de ocupação no Distrito Federal registrou, em julho, um crescimento de 1,0%. Do ponto de vista dos setores de atividade, a Pesquisa de Emprego e Desemprego aponta que o maior dinamismo em termos de criação de postos de trabalho deu-se na Construção Civil (6,9%), no agregado Outros (4,6%), na Indústria (4,5%) e, de forma mais comedida, na Administração Pública (1,5%). Por outro lado, o Comércio reduziu o número de ocupações em 1,1%. O setor de Serviços, por seu turno, manteve o contingente de ocupados praticamente inalterado no período em tela (0,2%) (Tabela 2).

Tabela 2

Estimativas do Número de Ocupados, segundo Setores de Atividade

Distrito Federal

Julho/08, Junho/09 e Julho/09

Setores de Atividade	Estimativas (em mil pessoas)			Variações			
				Absoluta (em mil pessoas)		Relativa (%)	
	Jul./08	Jun./09	Jul./09	Jul./09 Jun./09	Jul./09 Jul./08	Jul./09 Jun./09	Jul./09 Jul./08
Total	1.129	1.147	1.159	12	30	1,0	2,7
Indústria	44	44	46	2	2	4,5	4,5
Construção Civil	50	58	62	4	12	6,9	24,0
Comércio	182	176	174	-2	-8	-1,1	-4,4
Serviços	561	565	566	1	5	0,2	0,9
Administração Pública	178	195	198	3	20	1,5	11,2
Outros (1)	114	108	113	5	-1	4,6	-0,9

Fonte: PED-DF - Convênio SETRAB-GDF, SEADE-SP e DIEESE.

Nota:

(1) Inclui Serviços Domésticos.

obs: quaisquer pequenas diferenças nos dados apresentados devem-se a arredondamentos.

4. O número de trabalhadores assalariados no Distrito Federal cresceu 1,0% no mês de julho, reflexo do crescimento do emprego no setor privado (1,1%) e, em menor medida, no setor público (0,4%). O comportamento no segmento privado da economia foi resultado do aumento do assalariamento com carteira assinada (1,9%), que mais do que compensou a pequena redução do contingente de trabalhadores assalariados sem carteira (-1,1%). Entre junho e julho, o trabalho autônomo permaneceu estável, ao passo que o agregado demais posições assinalou aumento de 2,8% (Tabela 3).

Tabela 3

Estimativas do Número de Ocupados, segundo Posição na Ocupação

Distrito Federal

Julho/08, Junho/09 e Julho/09

Posição na Ocupação	Estimativas (em mil pessoas)			Variações			
				Absoluta (em mil pessoas)		Relativa (%)	
	Jul./08	Jun./09	Jul./09	Jul./09 Jun./09	Jul./09 Jul./08	Jul./09 Jun./09	Jul./09 Jul./08
Total	1.129	1.147	1.159	12	30	1,0	2,7
Total de Assalariados (1)	769	785	793	8	24	1,0	3,1
Setor Privado	518	523	529	6	11	1,1	2,1
Com Carteira Assinada	419	428	436	8	17	1,9	4,1
Sem Carteira Assinada	99	95	94	-1	-5	-1,1	-5,1
Setor Público	251	262	263	1	12	0,4	4,8
Autônomos	176	182	182	0	6	0,0	3,4
Demais Posições (2)	184	180	185	5	1	2,8	0,5

Fonte: PED-DF - Convênio SETRAB-GDF, SEADE-SP e DIEESE.

Notas:

(1) Inclui os que não informaram o segmento em que trabalham.

(2) Incluem empregadores, empregados domésticos, donos de negócio familiar, trabalhadores familiares sem remuneração, profissionais liberais e outras posições ocupacionais.

obs: quaisquer pequenas diferenças nos dados apresentados devem-se a arredondamentos.

5. No mês de junho, o **rendimento médio real dos ocupados** variou 0,5% e atingiu o valor de R\$ 1.839. Da mesma forma, o **rendimento médio real dos assalariados** assinalou variação positiva de 0,3% e alcançou o patamar de R\$ 2.121. A massa de rendimentos dos ocupados, no mês em tela, cresceu 1,2%, em decorrência do aumento do nível ocupacional e do rendimento médio real. A massa de rendimentos dos assalariados, por sua vez, apresentou crescimento menor (0,4%), resultado da pequena oscilação positiva do nível de emprego e da relativa estabilidade do rendimento médio real (Tabela 4 e Tabela 13 no Anexo Estatístico).

Tabela 4
Rendimento Médio Real (1) dos Ocupados, Assalariados, segundo Categorias Seleccionadas e Trabalhadores Autônomos
Junho/08, Maio/09 e Junho/09

Categorias Seleccionadas	Rendimentos (em reais de Junho de 2009)			Variações (%)	
	Jun./08	Mai./09	Jun./09	Jun./09 Mai./09	Jun./09 Jun./08
Total de Ocupados	1.741	1.829	1.839	0,5	5,6
Total de Assalariados (2)	1.981	2.114	2.121	0,3	7,1
Setor Privado	1.012	1.056	1.081	2,4	6,8
Com Carteira	1.044	1.101	1.120	1,7	7,3
Sem Carteira	865	830	877	5,7	1,4
Comércio	834	884	915	3,5	9,7
Serviços	1.066	1.115	1.122	0,6	5,3
Setor Público	4.146	4.421	4.427	0,1	6,8
Trabalhadores Autônomos	857	895	878	-1,9	2,5

Fonte: PED-DF - Convênio SETRAB-GDF, SEADE-SP e DIEESE.

Notas:

(1) Inflator Utilizado: INPC-DF - IBGE.

(2) Inclui setor público.

obs: quaisquer pequenas diferenças nos dados apresentados devem-se a arredondamentos.

COMPORTAMENTO EM 12 MESES

6. Em termos anuais, a **taxa de desemprego total** no Distrito Federal permaneceu praticamente inalterada, ao passar de 15,8% em julho de 2008 para 15,9% no mesmo mês do ano corrente. Da análise de seus componentes, constatam-se trajetórias distintas: enquanto a taxa de desemprego aberto assinalou um aumento de 10,0% para 10,8%, a taxa de desemprego oculto recuou de 5,8% para 5,0%, no período em análise (Tabela 1).

7. Entre os meses de julho de 2008 e 2009, foram criados 30 mil postos de trabalho no Distrito Federal, enquanto que a população economicamente ativa ampliou-se em 37 mil pessoas. Como resultado, o contingente de desempregados sofreu um acréscimo de 7 mil pessoas (Tabela 1). O tempo médio de procura por um trabalho, que era de 66 semanas em julho de 2008, atualmente é de 57 semanas.

8. Nesse período, o nível ocupacional elevou-se 2,7%. Tal crescimento foi sustentado, principalmente, pela Construção Civil (24,0%) e pela Administração Pública (11,2%). Também contribuíram, ainda que em menor intensidade, a Indústria (4,5%) e os Serviços (0,9%). Comportamento diverso registrou o Comércio e o agregado Outros que apresentaram recuo de 4,4% e 0,9%, respectivamente (Tabela 2).

Gráfico B
Varição anual (1) do nível de ocupação
Distrito Federal – Julho de 2008 a Julho de 2009

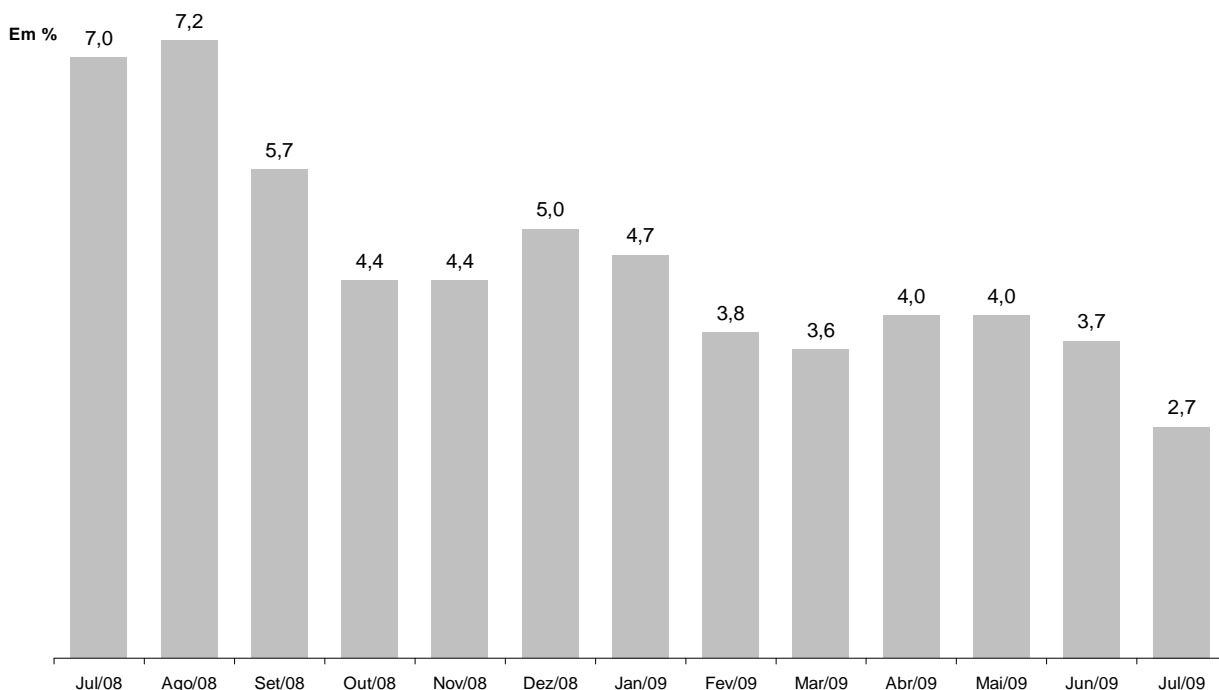

FONTE: PED-DF – Convênio – SETRAB-GDF, Seade-SP e Dieese.

Nota:

(1) Variação relativa em relação ao mesmo mês do ano anterior.

9. Em 12 meses, o contingente de assalariados no DF elevou-se 3,1%, em decorrência do crescimento do emprego tanto no setor privado (2,1%), quanto no setor público (4,8%). Da análise do setor privado da economia, constata-se que o emprego com carteira assinada e o sem carteira tiveram comportamentos distintos: enquanto o primeiro assinalou uma expansão de 4,1%, o segundo registrou um decréscimo de 5,1%. Nesse período, o trabalho autônomo cresceu 3,4% e o agregado demais posições variou 0,5% (Tabela 3).

10. Entre junho de 2008 e 2009, o **rendimento médio real** dos ocupados cresceu 5,6% e o dos assalariados, 7,1%. A massa de rendimentos dos ocupados e a dos assalariados expandiram-se em 9,4% e 12,3%, respectivamente, em decorrência da ampliação do nível ocupacional e do rendimento médio (Tabela 4 e Tabela 13 do Anexo Estatístico).

Gráfico C
Índice da massa de rendimentos reais (1) dos ocupados (2)
Distrito Federal - 2002-2009

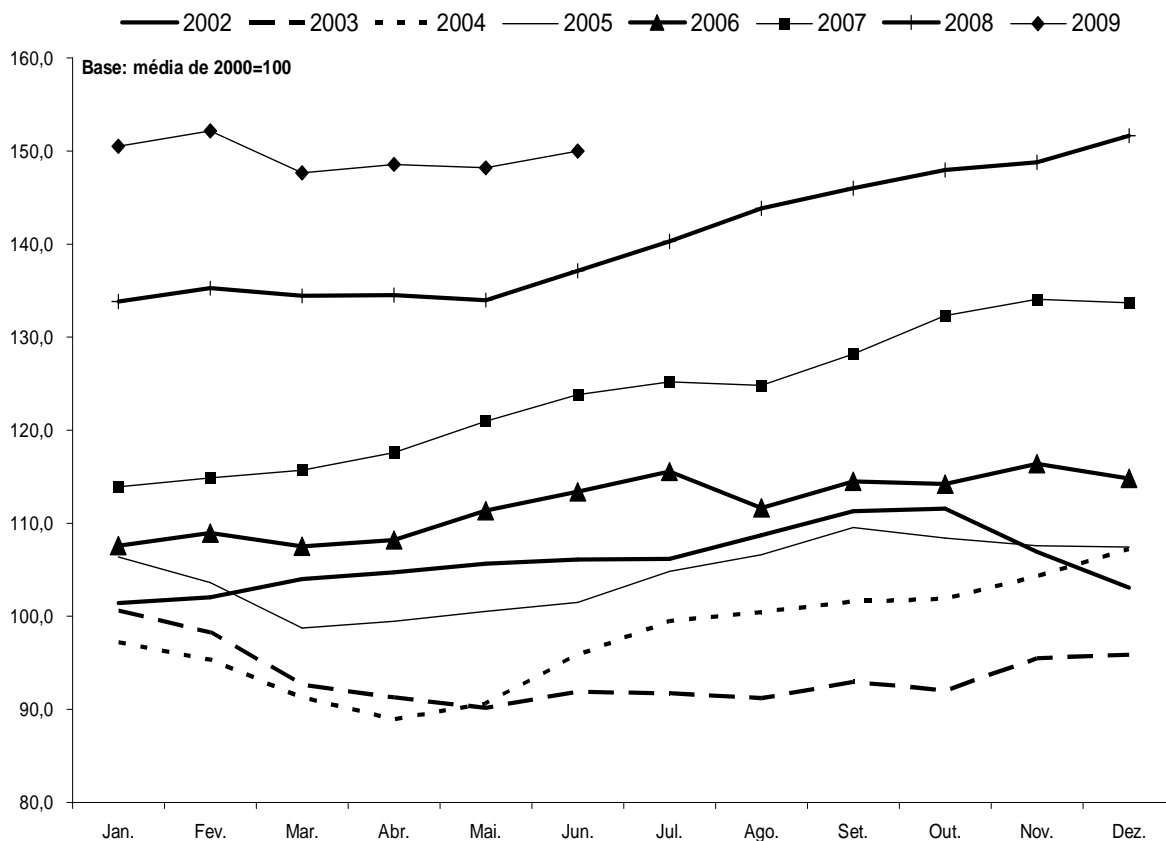

FONTE: PED-DF – Convênio – SETRAB-GDF, Seade-SP e Dieese.

Nota:

(1) Inflator utilizado: INPC-DF - IBGE.

(2) Incluem os ocupados que não tiveram remuneração no mês e exclui os trabalhadores familiares sem remuneração salarial.

Anexo Estatístico

TABELAS

Tabela 01	Estimativa do número de pessoas economicamente ativas, ocupadas, desempregadas e inativas maiores de 10 anos, taxas globais de participação e taxa de desemprego total - Distrito Federal - 1992 a 2009.
Tabela 02	Taxas de desemprego por tipo e por grupos de regiões administrativas - Distrito Federal - 1992 a 2009.
Tabela 03	Taxas de desemprego segundo atributos pessoais - Distrito Federal - 1992 a 2009.
Tabela 04	Índice do nível de ocupação por setor de atividade econômica - Distrito Federal – 1992 a 2009.
Tabela 05	Índice do nível de ocupação do setor serviços por ramo de atividade - Distrito Federal - 1992 a 2009.
Tabela 06	Índice do nível de ocupação segundo posição na ocupação - Distrito Federal – 1992 a 2009.
Tabela 07	Rendimento médio real trimestral dos ocupados e dos assalariados no trabalho principal Distrito Federal – 1992 a 2009.
Tabela 08	Rendimento médio real trimestral dos assalariados no setor privado com e sem carteira de trabalho assinada e no setor público - Distrito Federal - 1992 a 2009.
Tabela 09	Rendimento médio real trimestral segundo os setores de atividade - Distrito Federal – 1992 a 2009.
Tabela 10	Rendimento real trimestral por grupo de rendimentos dos ocupados e assalariados no trabalho principal (percentil) – Distrito Federal - 1992 a 2009.
Tabela 11	Índice de rendimento real trimestral por grupo de rendimentos dos ocupados e assalariados no trabalho principal (percentil) – Distrito Federal - 1992 a 2009.
Tabela 12	Rendimento médio real trimestral das mulheres e dos homens ocupados no trabalho principal - Distrito Federal - 1992 a 2009.
Tabela 13	Índices trimestrais do emprego, do rendimento médio real e da massa de rendimentos reais dos ocupados e dos Assalariados – Distrito Federal - 1992 a 2009.

Tabela 02

Taxas de desemprego por tipo e por grupos de regiões administrativas
Distrito Federal - 1992 a 2009

Período	Taxas de desemprego (DES/PEA) (%)							
	Total	Aberto	Oculto			Por grupo de regiões administrativas		
			Total	Precário	Desalento	Grupo 1	Grupo 2	Grupo 3
Julho/1992	15,7	10,5	5,2	2,9	2,3	7,8	14,7	21,3
Julho/1993	14,4	9,4	5,0	2,8	2,3	6,4	13,2	20,2
Julho/1994	14,4	9,7	4,7	2,6	2,1	5,3	13,6	19,8
Julho/1995	15,4	10,7	4,7	2,7	2,0	5,9	14,3	20,9
Julho/1996	17,4	11,0	6,4	3,7	2,6	6,8	16,3	23,0
Julho/1997	18,2	10,9	7,3	4,2	3,1	8,7	16,9	23,6
Julho/1998	20,2	12,4	7,8	4,7	3,0	7,5	19,3	26,1
Julho/1999	23,4	15,4	8,0	4,7	3,3	10,4	21,1	30,8
Julho/2000	20,1	13,1	7,0	3,7	3,3	8,8	17,6	26,6
Julho/2001	20,8	13,4	7,4	3,9	3,5	9,2	18,3	27,3
Julho/2002	20,7	12,8	7,9	4,3	3,6	10,3	18,3	26,5
Julho/2003	23,3	15,1	8,2	4,6	3,5	10,2	19,7	31,0
Julho/2004	20,9	13,1	7,8	4,1	3,7	9,4	18,6	26,5
Julho/2005	19,1	12,5	6,7	3,7	3,0	11,2	16,5	23,8
Janeiro/2006	18,6	12,2	6,4	3,5	2,9	11,4	16,3	22,5
Fevereiro	19,5	12,4	7,1	3,9	3,1	11,1	16,9	24,1
Março	20,6	12,9	7,7	4,4	3,4	11,2	18,2	25,3
Abril	20,7	13,0	7,7	4,3	3,4	10,3	18,6	25,3
Maio	19,5	12,0	7,5	4,1	3,4	10,4	17,7	23,5
Junho	18,7	11,2	7,5	4,2	3,3	9,4	17,3	22,3
Julho	18,0	10,4	7,6	4,4	3,2	9,6	17,0	21,2
Agosto	18,5	10,6	7,8	4,4	3,4	9,5	17,9	21,2
Setembro	18,1	10,5	7,6	4,3	3,3	10,3	17,4	20,7
Outubro	17,9	10,6	7,4	4,2	3,2	9,9	17,0	20,8
Novembro	17,8	10,3	7,5	4,3	3,2	9,8	16,7	20,7
Dezembro	17,7	10,2	7,5	4,5	3,0	8,4	16,6	21,0
Janeiro/2007	17,6	10,5	7,1	4,2	2,9	9,4	16,6	20,6
Fevereiro	17,9	11,2	6,6	3,8	2,8	9,1	16,7	21,0
Março	18,9	12,4	6,5	3,5	3,0	9,9	17,5	22,3
Abril	19,0	12,5	6,5	3,5	3,0	8,8	17,6	22,9
Maio	18,4	12,3	6,1	3,1	3,0	8,3	17,3	21,8
Junho	18,1	12,0	6,1	3,2	2,9	7,5	17,2	21,6
Julho	17,7	11,8	5,9	3,2	2,7	7,4	16,3	21,6
Agosto	18,1	11,7	6,4	3,5	2,8	8,8	16,3	22,0
Setembro	17,3	11,2	6,1	3,4	2,7	9,6	15,3	21,0
Outubro	17,1	11,0	6,1	3,2	2,9	9,8	15,4	20,5
Novembro	16,6	10,7	5,9	3,1	2,9	9,3	14,6	20,3
Dezembro	16,5	10,7	5,8	3,0	2,9	9,0	14,4	20,3
Janeiro/2008	16,9	10,9	5,9	2,9	3,1	9,7	14,2	21,2
Fevereiro	17,6	11,4	6,1	3,1	3,1	10,2	14,7	22,0
Março	18,2	12,2	6,1	2,9	3,1	10,8	15,5	22,6
Abril	18,4	12,4	5,9	3,0	2,9	10,1	15,8	22,6
Maio	17,4	11,7	5,7	2,9	2,8	8,9	15,6	21,0
Junho	16,9	10,9	6,0	3,1	2,8	8,8	15,4	20,0
Julho	15,8	10,0	5,8	3,1	2,7	8,4	14,6	18,5
Agosto	15,9	10,1	5,8	3,1	2,7	8,8	14,3	18,9
Setembro	15,8	10,4	5,4	3,0	2,4	8,5	14,0	19,0
Outubro	16,0	10,5	5,5	2,9	2,6	9,5	14,2	19,0
Novembro	15,7	10,4	5,3	2,9	2,4	9,4	14,0	18,7
Dezembro	15,4	9,9	5,5	2,9	2,6	8,6	13,9	18,1
Janeiro/2009	15,7	10,0	5,7	2,9	2,7	8,2	14,1	18,8
Fevereiro	16,3	10,2	6,0	3,1	2,9	8,5	14,5	19,6
Março	17,2	11,1	6,2	3,1	3,0	9,8	15,3	20,5
Abril	17,5	11,5	5,9	3,2	2,8	10,8	16,0	20,1
Maio	17,0	11,7	5,3	2,7	2,6	10,3	16,1	19,2
Junho	16,4	11,2	5,2	2,7	2,5	9,4	15,2	19,0
Julho	15,9	10,8	5,0	2,6	2,4	7,5	14,6	18,8
Var. % mensal								
jul.09/jun.09	-3,0	-3,6	-3,8	-3,7	-4,0	-20,2	-3,9	-1,1
Var. % no ano								
jul.09/dez.08	3,2	9,1	-9,1	-10,3	-7,7	-12,8	5,0	3,9
Var. % anual								
jul.09/jul.08	0,6	8,0	-13,8	-16,1	-11,1	-10,7	0,0	1,6

Fonte: Convênio: DIEESE/SEADE-SP/MTE-FAT/SETRAB-GDF. PED-DF - Pesquisa de Emprego e Desemprego no Distrito Federal.

Obs 1.: Grupo 1: Grupo de Regiões Administrativas de renda mais alta (Brasília, Lago Sul e Lago Norte); Grupo 2: Grupo de Regiões Administrativas de renda intermediária (Gama, Taguatinga, Sobradinho, Planaltina, Núcleo Bandeirante, Guarã, Cruzeiro, Candangolândia e Riacho Fundo); Grupo 3: Grupo de Regiões Administrativas de renda mais baixa (Brazlândia, Ceilândia, Samambaia, Paranoá, São Sebastião, Santa Maria e Recanto das Emas).

Obs 2.: quaisquer pequenas diferenças nos dados apresentados devem-se a arredondamentos.

Tabela 04

**Índice do nível de ocupação por setor de atividade econômica
Distrito Federal - 1992 a 2009**

Base: média de 2000 = 100

Período	Total	Indústria de transformação	Construção civil	Comércio	Serviços ¹	Administração pública	Outros ²
Julho/1992	77,5	92,5	97,3	75,1	73,2	81,5	161,8
Julho/1993	81,1	75,0	115,8	80,5	78,2	82,5	103,9
Julho/1994	83,6	71,3	113,7	85,1	80,5	87,0	96,0
Julho/1995	87,3	84,8	92,2	85,7	85,5	93,3	80,7
Julho/1996	89,2	127,9	92,2	90,2	85,7	89,8	108,2
Julho/1997	92,3	117,1	102,5	92,2	90,8	89,1	98,7
Julho/1998	92,3	99,6	97,9	94,1	91,8	88,7	126,1
Julho/1999	92,6	95,1	91,7	87,0	93,0	95,4	99,1
Julho/2000	100,3	96,1	102,2	101,2	101,1	97,2	109,7
Julho/2001	104,1	104,7	96,8	103,3	106,3	99,0	125,2
Julho/2002	108,1	106,5	98,5	113,1	110,0	100,5	119,1
Julho/2003	109,1	102,2	83,1	118,3	110,0	105,5	140,2
Julho/2004	115,8	122,6	95,7	121,5	117,3	107,8	175,6
Julho/2005	121,9	121,4	108,0	131,0	122,4	116,1	137,8
Janeiro/2006	126,3	125,9	112,7	143,2	127,1	113,6	138,4
Fevereiro	125,1	126,5	116,2	138,8	126,7	110,4	154,2
Março	123,0	123,5	124,0	125,3	125,9	110,6	170,4
Abril	123,1	115,0	127,3	128,9	125,7	110,6	155,5
Mai	126,0	117,3	131,8	128,7	128,6	115,5	154,6
Junho	126,7	128,7	126,2	131,2	128,9	115,3	164,2
Julho	128,7	137,4	121,6	126,7	132,9	115,6	193,0
Agosto	127,6	133,1	116,4	126,3	131,1	113,9	279,3
Setembro	129,7	123,3	121,5	124,6	133,6	116,8	337,9
Outubro	129,5	119,8	131,3	126,6	133,4	114,4	319,0
Novembro	130,2	125,1	132,2	132,5	134,1	113,4	244,3
Dezembro	130,3	134,9	141,1	135,7	134,1	110,2	172,9
Janeiro/2007	128,7	136,2	141,9	137,0	130,7	109,5	188,5
Fevereiro	127,9	132,0	148,4	131,7	131,1	107,5	193,6
Março	126,9	129,9	135,2	132,4	131,2	105,4	184,6
Abril	128,8	126,5	132,8	131,8	134,6	107,2	178,2
Mai	130,8	124,9	129,3	136,1	136,7	109,5	175,4
Junho	131,6	120,5	128,8	134,2	138,5	110,1	183,5
Julho	133,0	124,2	126,1	135,0	139,4	114,5	170,6
Agosto	132,9	130,8	133,8	134,9	138,2	114,5	165,9
Setembro	135,4	137,6	145,1	139,0	138,6	119,0	179,0
Outubro	137,0	139,3	151,8	145,7	139,5	116,7	200,7
Novembro	138,2	143,2	148,4	149,1	140,9	116,4	201,7
Dezembro	138,1	139,5	148,2	150,8	141,8	113,6	185,9
Janeiro/2008	137,1	144,7	149,1	151,7	139,9	112,2	179,1
Fevereiro	137,3	147,4	143,4	153,9	139,5	113,5	177,6
Março	136,6	157,6	141,8	149,7	138,4	114,1	185,3
Abril	136,8	154,3	139,2	145,3	140,0	114,6	197,1
Mai	138,0	150,5	145,0	145,3	141,6	116,2	185,6
Junho	139,5	141,4	139,9	154,3	143,3	113,7	210,5
Julho	142,3	144,3	146,2	155,4	147,2	114,5	207,6
Agosto	142,4	149,7	147,7	159,9	145,6	113,5	239,8
Setembro	143,0	151,1	149,7	154,6	147,0	116,5	224,4
Outubro	143,0	151,6	145,2	155,6	146,5	118,0	222,2
Novembro	144,3	154,9	159,7	149,4	149,2	118,9	192,8
Dezembro	145,1	163,1	163,1	153,2	147,7	121,5	201,7
Janeiro/2009	143,6	155,8	165,7	154,2	145,5	120,5	199,8
Fevereiro	142,5	149,6	149,8	154,3	144,8	120,9	215,0
Março	141,5	142,0	162,3	149,3	145,3	117,8	193,0
Abril	142,2	145,9	159,7	150,6	145,8	119,6	173,2
Mai	143,5	140,5	166,5	152,8	147,1	120,3	163,4
Junho	144,5	144,6	169,0	150,3	147,3	125,9	153,3
Julho	146,1	151,1	181,3	148,0	148,5	127,9	173,3
Var. % mensal							
Jul.09/jun.09	1,0	4,5	6,9	-1,1	0,8	1,5	22,2
Var. % no ano							
Jul.09/dez.08	0,7	-6,1	10,7	-3,3	0,5	5,3	-8,3
Var. % anual							
Jul.09/jul.08	2,7	4,5	24,0	-4,4	0,9	11,2	-15,4

Fonte: Convênio: DIEESE/SEADE-SP/MTE-FAT/SETRAB-GDF. PED-DF - Pesquisa de Emprego e Desemprego no Distrito Federal.

Notas: 1- Inclui os serviços públicos e privados inclusive os serviços domésticos.

2- Inclui: agricultura, pecuária e extração vegetal e mineral; embaixadas, consulados e representações políticas e outras atividades não classificadas.

3- As variações são calculadas com base nas estimativas e não nos índices.

Obs.: quaisquer pequenas diferenças nos dados apresentados devem-se a arredondamentos.

Tabela 07

Rendimento médio real trimestral dos ocupados e dos assalariados no trabalho principal¹
Distrito Federal - 1992 a 2009

Período	Ocupados				Assalariados			
	Média		Mediana		Média		Mediana	
	Rendimento	Índice ²	Rendimento	Índice ²	Rendimento	Índice ²	Rendimento	Índice ²
Junho/1992	1.733	97,7	892	98,2	2.051	104,4	1.170	105,2
Junho/1993	1.870	105,5	904	99,6	2.238	113,9	1.211	108,9
Junho/1994	1.773	100,0	857	94,4	2.108	107,3	1.176	105,7
Junho/1995	1.815	102,4	879	96,8	2.136	108,7	1.245	111,9
Junho/1996	1.908	107,6	988	108,8	2.167	110,3	1.321	118,8
Junho/1997	1.834	103,4	972	107,1	2.101	106,9	1.297	116,6
Junho/1998	1.797	101,3	964	106,1	2.044	104,0	1.221	109,8
Junho/1999	1.920	108,2	959	105,6	2.180	110,9	1.207	108,5
Junho/2000	1.739	98,1	889	97,8	1.936	98,5	1.105	99,4
Junho/2001	1.813	102,2	901	99,2	1.997	101,6	1.089	98,0
Junho/2002	1.742	98,2	846	93,2	1.969	100,2	1.009	90,8
Junho/2003	1.502	84,7	736	81,0	1.679	85,4	941	84,6
Junho/2004	1.483	83,6	740	81,5	1.714	87,2	908	81,7
Junho/2005	1.480	83,5	717	78,9	1.700	86,5	940	84,5
Janeiro/2006	1.510	85,1	704	77,5	1.729	88,0	857	77,1
Fevereiro	1.549	87,3	698	76,9	1.769	90,0	875	78,6
Março	1.552	87,5	690	76,0	1.793	91,2	889	80,0
Abril	1.558	87,9	686	75,5	1.812	92,2	915	82,3
Mai	1.565	88,2	691	76,0	1.807	92,0	911	81,9
Junho	1.581	89,2	691	76,0	1.816	92,4	911	81,9
Julho	1.589	89,6	699	76,9	1.832	93,2	910	81,8
Agosto	1.549	87,3	691	76,1	1.806	91,9	910	81,8
Setembro	1.564	88,2	690	76,0	1.835	93,4	909	81,7
Outubro	1.561	88,0	683	75,2	1.821	92,7	909	81,7
Novembro	1.579	89,0	682	75,1	1.856	94,5	907	81,6
Dezembro	1.561	88,0	680	74,9	1.827	93,0	904	81,3
Janeiro/2007	1.568	88,4	713	78,5	1.837	93,5	901	81,0
Fevereiro	1.595	89,9	718	79,1	1.858	94,6	899	80,8
Março	1.615	91,1	733	80,7	1.890	96,2	896	80,6
Abril	1.616	91,1	693	76,4	1.901	96,7	894	80,4
Mai	1.633	92,0	722	79,5	1.909	97,2	898	80,8
Junho	1.662	93,7	740	81,5	1.949	99,2	896	80,5
Julho	1.661	93,6	775	85,4	1.932	98,3	893	80,3
Agosto	1.659	93,6	773	85,1	1.946	99,0	884	79,4
Setembro	1.674	94,4	771	84,9	1.938	98,6	881	79,2
Outubro	1.706	96,2	768	84,5	1.987	101,1	881	79,2
Novembro	1.713	96,6	764	84,1	1.980	100,8	913	82,1
Dezembro	1.711	96,5	758	83,5	1.980	100,7	924	83,1
Janeiro/2008	1.728	97,4	771	84,9	1.979	100,7	936	84,2
Fevereiro	1.743	98,3	784	86,3	2.012	102,4	922	82,9
Março	1.743	98,3	781	86,0	2.027	103,1	937	84,2
Abril	1.743	98,3	774	85,2	2.035	103,6	947	85,2
Mai	1.722	97,1	756	83,3	1.986	101,1	916	82,4
Junho	1.741	98,2	785	86,5	1.981	100,8	921	82,8
Julho	1.745	98,4	800	88,1	1.990	101,2	931	83,7
Agosto	1.790	100,9	827	91,1	2.031	103,3	959	86,3
Setembro	1.809	102,0	827	91,0	2.051	104,4	947	85,2
Outubro	1.833	103,4	826	91,0	2.069	105,3	930	83,6
Novembro	1.823	102,8	824	90,8	2.108	107,3	961	86,4
Dezembro	1.847	104,1	819	90,2	2.150	109,4	966	86,9
Janeiro/2009	1.852	104,4	814	89,7	2.147	109,3	961	86,4
Fevereiro	1.888	106,5	812	89,4	2.143	109,1	941	84,6
Março	1.847	104,1	810	89,2	2.102	107,0	962	86,5
Abril	1.848	104,2	808	89,0	2.125	108,1	983	88,4
Mai	1.829	103,1	813	89,5	2.114	107,6	995	89,5
Junho	1.839	103,7	810	89,2	2.121	107,9	992	89,2
Var. % mensal jun.09/mai.09		0,5		-0,4		0,3		-0,3
Var. % no ano jun.09/dez.08		-0,4		-1,1		-1,3		2,7
Var. % anual jun.09/jun.08		5,6		3,2		7,1		7,7

Fonte: Convênio: DIEESE/SEADE-SP/MTE-FAT/SETRAB-GDF. PED-DF - Pesquisa de Emprego e Desemprego no Distrito Federal.

Notas: 1- Valores em reais a preços de junho de 2009, atualizados até maio de 2001 pelo IPCR-SDE/GDF e a partir de junho de 2001, atualizados pelo INPC/DF-IBGE.

2- Base: média de 2000 = 100.

Obs.: Excluídas as pessoas que tiveram rendimento zero, os trabalhadores familiares e os empregados que receberam exclusivamente em espécie ou benefício.

Tabela 08

**Rendimento médio real trimestral dos assalariados
no setor privado com e sem carteira de trabalho assinada e no setor público¹
Distrito Federal - 1992 a 2009**

Período	Setor privado						Setor público	
	Total		Com carteira assinada		Sem carteira assinada		Rendimento	Índice ²
	Rendimento	Índice ²	Rendimento	Índice ²	Rendimento	Índice ²		
Junho/1992	1.111	101,1	1.245	106,5	606	73,4	3.029	96,5
Junho/1993	1.236	112,5	1.383	118,3	695	84,2	3.370	107,3
Junho/1994	1.081	98,4	1.210	103,5	574	69,5	3.176	101,2
Junho/1995	1.174	106,8	1.280	109,5	782	94,6	3.216	102,4
Junho/1996	1.210	110,1	1.339	114,5	739	89,5	3.245	103,3
Junho/1997	1.192	108,5	1.320	112,9	701	84,8	3.163	100,7
Junho/1998	1.123	102,2	1.211	103,6	782	94,7	3.192	101,7
Junho/1999	1.136	103,4	1.214	103,9	844	102,1	3.461	110,2
Junho/2000	1.100	100,1	1.160	99,3	849	102,7	3.089	98,4
Junho/2001	1.094	99,6	1.164	99,5	816	98,8	3.362	107,1
Junho/2002	1.070	97,4	1.151	98,5	751	90,9	3.402	108,3
Junho/2003	901	82,0	941	80,5	720	87,1	2.937	93,5
Junho/2004	937	85,3	991	84,8	708	85,7	3.072	97,8
Junho/2005	934	85,1	982	84,0	723	87,5	3.136	99,9
Janeiro/2006	924	84,1	953	81,5	790	95,6	3.307	105,3
Fevereiro	940	85,5	980	83,8	760	92,0	3.362	107,1
Março	946	86,1	992	84,9	736	89,1	3.455	110,0
Abril	932	84,8	992	84,8	648	78,4	3.508	111,7
Maio	944	85,9	1.004	85,9	661	80,0	3.546	112,9
Junho	941	85,6	1.004	85,9	650	78,7	3.548	113,0
Julho	949	86,4	1.002	85,7	729	88,2	3.574	113,8
Agosto	943	85,8	997	85,3	709	85,7	3.513	111,9
Setembro	955	86,9	998	85,3	768	92,9	3.597	114,5
Outubro	966	87,9	1.013	86,6	754	91,2	3.591	114,3
Novembro	957	87,1	996	85,2	769	93,1	3.710	118,2
Dezembro	958	87,2	997	85,3	783	94,7	3.681	117,2
Janeiro/2007	967	88,0	1.002	85,7	805	97,4	3.699	117,8
Fevereiro	984	89,6	1.012	86,5	855	103,5	3.752	119,5
Março	985	89,6	1.021	87,3	819	99,1	3.793	120,8
Abril	951	86,6	995	85,1	762	92,2	3.883	123,7
Maio	983	89,5	1.044	89,3	731	88,4	3.880	123,6
Junho	996	90,6	1.049	89,7	776	93,9	3.976	126,6
Julho	1.020	92,8	1.073	91,8	802	97,0	3.910	124,5
Agosto	987	89,8	1.026	87,8	825	99,8	3.940	125,5
Setembro	981	89,3	1.015	86,8	841	101,8	3.975	126,6
Outubro	992	90,3	1.026	87,7	847	102,6	4.064	129,4
Novembro	1.019	92,7	1.056	90,3	843	102,1	4.035	128,5
Dezembro	1.035	94,2	1.089	93,2	771	93,3	3.999	127,4
Janeiro/2008	1.023	93,1	1.070	91,6	780	94,4	4.010	127,7
Fevereiro	1.019	92,7	1.067	91,3	773	93,6	4.134	131,7
Março	1.025	93,3	1.068	91,4	805	97,4	4.184	133,2
Abril	1.030	93,7	1.070	91,5	838	101,4	4.219	134,4
Maio	1.006	91,6	1.039	88,8	852	103,1	4.157	132,4
Junho	1.012	92,1	1.044	89,3	865	104,7	4.146	132,0
Julho	1.031	93,8	1.070	91,5	842	101,9	4.182	133,2
Agosto	1.040	94,6	1.088	93,1	811	98,1	4.278	136,3
Setembro	1.028	93,5	1.080	92,4	795	96,2	4.348	138,5
Outubro	1.005	91,4	1.056	90,4	787	95,2	4.404	140,3
Novembro	1.048	95,3	1.101	94,2	827	100,0	4.418	140,7
Dezembro	1.068	97,2	1.123	96,1	815	98,7	4.581	145,9
Janeiro/2009	1.068	97,2	1.119	95,8	819	99,1	4.550	144,9
Fevereiro	1.056	96,1	1.105	94,6	793	95,9	4.626	147,3
Março	1.041	94,8	1.090	93,2	794	96,1	4.463	142,1
Abril	1.059	96,4	1.108	94,8	804	97,3	4.546	144,8
Maio	1.056	96,1	1.101	94,2	830	100,5	4.421	140,8
Junho	1.081	98,4	1.120	95,8	877	106,1	4.427	141,0
Var. % mensal jun.09/mai.09		2,4		1,7		5,7		0,1
Var. % no ano jun.09/dez.08		1,2		-0,3		7,6		-3,4
Var. % anual jun.09/jun.08		6,8		7,3		1,4		6,8

Fonte: Convênio: DIEESE/SEADE-SP/MTE-FAT/SETRAB-GDF. PED-DF - Pesquisa de Emprego e Desemprego no Distrito Federal.

Notas: 1- Valores em reais a preços de junho de 2009, atualizados até maio de 2001 pelo IPCR-SDE/GDF e a partir de junho de 2001, atualizados pelo INPC/DF-IBGE.

2- Base: média de 2000 = 100.

Obs.: Excluídas as pessoas que tiveram rendimento zero, os trabalhadores familiares e os empregados que receberam exclusivamente em espécie ou benefício.

Tabela 09

Rendimento médio real trimestral, segundo os setores de atividade¹
Distrito Federal - 1992 a 2009

Período	Comércio		Serviço		Administração pública		Outros ²	
	Rendimento	Índice ³	Rendimento	Índice ³	Rendimento	Índice ³	Rendimento	Índice ³
Junho/1992	1.225	99,4	1.423	95,6	3.054	97,9	1.389	101,8
Junho/1993	1.329	107,8	1.558	104,6	3.376	108,3	1.427	104,6
Junho/1994	1.282	104,0	1.461	98,1	3.176	101,9	1.254	92,0
Junho/1995	1.470	119,2	1.451	97,5	3.297	105,7	1.460	107,0
Junho/1996	1.429	115,9	1.524	102,4	3.402	109,1	1.638	120,0
Junho/1997	1.316	106,7	1.484	99,6	3.336	107,0	1.510	110,7
Junho/1998	1.286	104,3	1.479	99,3	3.360	107,8	1.319	96,7
Junho/1999	1.301	105,6	1.496	100,5	3.563	114,3	1.649	120,9
Junho/2000	1.182	95,9	1.461	98,1	3.084	98,9	1.453	106,5
Junho/2001	1.185	96,2	1.490	100,1	3.505	112,4	1.279	93,8
Junho/2002	1.172	95,1	1.393	93,5	3.469	111,3	1.332	97,6
Junho/2003	989	80,2	1.219	81,8	2.927	93,9	1.158	84,9
Junho/2004	972	78,9	1.214	81,5	2.967	95,2	1.053	77,2
Junho/2005	984	79,8	1.226	82,3	2.991	95,9	890	65,3
Janeiro/2006	948	76,9	1.284	86,2	3.083	98,9	1.001	73,4
Fevereiro	976	79,2	1.272	85,4	3.209	102,9	1.033	75,7
Março	1.008	81,8	1.238	83,1	3.316	106,3	1.018	74,6
Abril	966	78,4	1.230	82,6	3.372	108,1	1.070	78,4
Maió	977	79,3	1.249	83,9	3.381	108,4	1.074	78,7
Junho	973	78,9	1.272	85,4	3.412	109,4	1.132	83,0
Julho	967	78,4	1.294	86,9	3.378	108,3	1.082	79,3
Agosto	949	77,0	1.257	84,4	3.305	106,0	1.029	75,4
Setembro	961	78,0	1.285	86,3	3.379	108,4	963	70,6
Outubro	980	79,5	1.275	85,7	3.388	108,7	1.071	78,5
Novembro	980	79,5	1.293	86,8	3.511	112,6	1.060	77,7
Dezembro	997	80,9	1.276	85,7	3.447	110,6	1.113	81,6
Janeiro/2007	982	79,7	1.312	88,1	3.480	111,6	994	72,9
Fevereiro	1.005	81,5	1.318	88,5	3.658	117,3	979	71,8
Março	960	77,9	1.339	89,9	3.752	120,3	925	67,8
Abril	977	79,3	1.292	86,8	3.913	125,5	922	67,6
Maió	1.000	81,2	1.318	88,5	3.817	122,4	1.068	78,3
Junho	1.034	83,9	1.332	89,5	3.855	123,6	1.055	77,3
Julho	1.042	84,5	1.342	90,1	3.786	121,4	1.077	78,9
Agosto	1.011	82,0	1.341	90,0	3.820	122,5	937	68,7
Setembro	1.041	84,5	1.346	90,4	3.911	125,4	1.004	73,6
Outubro	1.031	83,6	1.387	93,1	3.936	126,2	1.043	76,4
Novembro	1.040	84,4	1.410	94,7	3.864	123,9	1.125	82,5
Dezembro	998	81,0	1.431	96,1	3.792	121,6	1.181	86,6
Janeiro/2008	993	80,6	1.450	97,4	3.848	123,4	1.173	86,0
Fevereiro	959	77,8	1.436	96,4	4.005	128,5	1.193	87,4
Março	984	79,8	1.416	95,1	4.109	131,8	1.097	80,4
Abril	982	79,6	1.424	95,6	4.081	130,9	1.054	77,3
Maió	1.007	81,7	1.428	95,9	4.038	129,5	1.036	76,0
Junho	1.051	85,2	1.456	97,8	3.980	127,7	1.099	80,6
Julho	1.052	85,4	1.459	98,0	3.972	127,4	1.137	83,3
Agosto	1.075	87,2	1.493	100,2	4.012	128,7	1.139	83,5
Setembro	1.121	91,0	1.487	99,9	4.106	131,7	1.121	82,2
Outubro	1.129	91,6	1.484	99,7	4.254	136,4	1.141	83,6
Novembro	1.121	90,9	1.461	98,1	4.314	138,4	1.084	79,5
Dezembro	1.047	85,0	1.474	99,0	4.437	142,3	1.099	80,6
Janeiro/2009	1.049	85,1	1.501	100,8	4.328	138,8	1.101	80,7
Fevereiro	1.091	88,5	1.530	102,7	4.396	141,0	1.171	85,8
Março	1.049	85,1	1.515	101,7	4.237	135,9	1.125	82,5
Abril	1.087	88,2	1.482	99,5	4.378	140,4	1.073	78,7
Maió	1.053	85,5	1.469	98,6	4.244	136,1	1.036	76,0
Junho	1.120	90,8	1.467	98,5	4.246	136,2	1.110	81,4
Var. % mensal								
jun.09/mar.09		6,4		-0,1		0,0		7,1
Var. % no ano								
jun.09/dez.08		7,0		-0,5		-4,3		1,0
Var. % anual								
jun.09/jun.08		6,6		0,8		6,7		1,0

Fonte: Convênio: DIEESE/SEADE-SP/MTE-FAT/SETRAB-GDF. PED-DF - Pesquisa de Emprego e Desemprego no Distrito Federal.

Notas: 1 - Valores em reais a preços de junho de 2009, atualizados até maio de 2001 pelo IPCR-SDE/GDF e a partir de junho de 2001, atualizados pelo INPC/DF-IBGE.

2 - Inclui Indústria, Construção Civil, Agricultura, Pecuária e Extração Vegetal e Mineral, Embaixadas, Consulados e Representações Oficiais e Políticas e Outras atividades não classificadas.

3- Base: média de 2000 = 100.

Obs.: Excluídas as pessoas que tiveram rendimento zero, os trabalhadores familiares e os empregados que receberam exclusivamente em espécie ou benefício.

Tabela 10

Rendimento real trimestral por grupo de rendimentos dos ocupados e assalariados no trabalho principal (percentil)¹
Distrito Federal - 1992 a 2009

Período	Rendimento real trimestral									
	Ocupados					Assalariados				
	10% mais pobres ganham até	25% mais pobres ganham até	50% ganham até	25% mais ricos ganham acima de	10% mais ricos ganham acima de	10% mais pobres ganham até	25% mais pobres ganham até	50% ganham até	25% mais ricos ganham acima de	10% mais ricos ganham acima de
Junho/1992	250	427	914	1.850	4.256	392	611	1.148	2.352	4.704
Junho/1993	274	412	925	2.125	4.624	398	610	1.214	2.671	5.221
Junho/1994	260	381	873	2.060	4.577	340	589	1.189	2.631	5.064
Junho/1995	275	422	899	2.203	4.497	406	639	1.239	2.754	5.075
Junho/1996	264	472	987	2.362	4.702	423	665	1.317	2.821	4.810
Junho/1997	265	486	983	2.223	4.423	431	635	1.271	2.607	4.740
Junho/1998	305	490	974	2.163	4.081	408	611	1.218	2.449	4.669
Junho/1999	299	499	998	2.337	4.595	430	599	1.201	2.596	5.002
Junho/2000	288	477	869	2.066	3.812	393	567	1.125	2.287	4.575
Junho/2001	325	515	901	2.162	4.490	432	587	1.081	2.349	4.669
Junho/2002	332	498	832	1.997	4.151	430	581	1.010	2.479	4.627
Junho/2003	322	411	738	1.752	3.370	402	509	939	2.022	3.931
Junho/2004	303	429	756	1.804	3.540	378	504	885	2.154	3.793
Junho/2005	335	443	718	1.794	3.573	383	500	953	2.156	3.594
Janeiro/2006	347	463	708	1.769	3.538	401	498	864	2.250	3.892
Fevereiro	346	461	695	1.737	3.538	403	519	906	2.190	4.053
Março	342	456	695	1.729	3.474	403	519	913	2.281	4.310
Abril	342	455	691	1.711	3.639	399	516	910	2.274	4.264
Mai	342	455	684	1.709	3.525	398	512	910	2.274	3.992
Junho	341	455	685	1.711	3.525	399	512	910	2.274	4.108
Julho	375	455	707	1.725	3.639	399	512	910	2.274	4.538
Agosto	365	454	707	1.711	3.423	399	513	908	2.271	4.538
Setembro	397	454	682	1.817	3.860	408	521	908	2.271	4.542
Outubro	397	454	682	1.815	3.857	409	523	907	2.271	4.537
Novembro	395	454	682	1.808	3.954	427	522	904	2.275	4.537
Dezembro	394	452	681	1.735	3.743	422	535	904	2.260	4.503
Janeiro/2007	393	452	708	1.801	3.884	427	539	901	2.260	4.495
Fevereiro	392	450	729	1.801	3.925	417	539	899	2.252	4.495
Março	391	450	730	1.798	3.925	424	534	899	2.248	4.467
Abril	390	449	692	1.782	3.908	423	530	893	2.243	4.467
Mai	390	447	724	1.782	3.908	424	535	893	2.233	4.467
Junho	389	455	735	1.882	4.054	437	536	891	2.339	4.455
Julho	389	466	773	1.878	4.108	442	538	895	2.320	4.441
Agosto	399	474	771	1.872	4.097	440	544	886	2.431	4.429
Setembro	417	475	768	1.872	4.170	439	549	884	2.414	4.419
Outubro	415	485	768	1.975	4.365	439	546	881	2.510	4.802
Novembro	412	488	764	1.975	4.338	437	542	911	2.482	4.609
Dezembro	408	488	764	1.964	4.295	434	537	928	2.510	4.832
Janeiro/2008	406	483	770	2.137	4.295	430	537	937	2.564	4.832
Fevereiro	404	481	791	2.127	4.273	427	534	918	2.659	4.892
Março	403	479	798	2.123	4.254	427	534	936	2.653	4.914
Abril	403	478	793	2.113	4.246	439	532	951	2.642	4.882
Mai	403	478	780	2.094	4.227	439	531	902	2.617	4.776
Junho	419	492	831	2.077	4.227	439	528	935	2.596	4.778
Julho	415	497	826	2.065	4.188	434	532	935	2.581	5.058
Agosto	415	506	825	2.065	4.325	431	540	935	2.578	5.156
Setembro	415	508	826	2.065	4.439	430	539	933	2.581	5.156
Outubro	428	510	825	2.063	4.459	430	539	933	2.578	5.153
Novembro	412	505	825	2.061	4.329	430	544	982	2.592	5.153
Dezembro	412	509	819	2.046	4.577	428	559	972	2.591	5.153
Janeiro/2009	409	507	814	2.046	4.577	426	563	972	2.837	5.086
Fevereiro	421	507	811	2.034	4.679	462	559	942	2.837	5.086
Março	421	507	811	2.027	4.560	470	557	960	2.635	5.067
Abril	456	506	809	2.022	4.560	470	559	973	2.533	5.055
Mai	453	503	809	2.012	4.527	470	565	1.001	2.616	5.031
Junho	451	503	805	2.002	4.527	468	580	1.000	2.616	5.006
Var. %mensal jun.09/mai.09	-0,4	0,0	-0,5	-0,5	0,0	-0,4	2,7	-0,1	0,0	-0,5
Var. %no ano jun.09/dez.08	9,5	-1,2	-1,7	-2,2	-1,1	9,3	3,8	2,9	1,0	-2,9
Var. %anual jun.09/jun.08	7,6	2,2	-3,1	-3,6	7,1	6,6	9,8	7,0	0,8	4,8

Fonte: Convênio: DIEESE/SEADE-SP/MTE-FAT/SETRAB-GDF. PED-DF - Pesquisa de Emprego e Desemprego no Distrito Federal.

Notas: 1- Valores em reais a preços de junho de 2009, atualizados até maio de 2001 pelo IPCR-SDE/GDF e a partir de junho de 2001, atualizados pelo INPC/DF-IBGE.

Obs.: Excluídas as pessoas que tiveram rendimento zero, os trabalhadores familiares e os empregados que receberam exclusivamente em espécie ou benefício.

Tabela 11

Índice de rendimento real trimestral por grupo de rendimentos dos ocupados e assalariados no trabalho principal (percentil)¹
Distrito Federal - 1992 a 2009

Base: média de 2000 = 100.

Período	Índice de rendimento real trimestral									
	Ocupados					Assalariados				
	10% mais pobres ganham até	25% mais pobres ganham até	50% ganham até	25% mais ricos ganham acima de	10% mais ricos ganham acima de	10% mais pobres ganham até	25% mais pobres ganham até	50% ganham até	25% mais ricos ganham acima de	10% mais ricos ganham acima de
Junho/1992	105,3	90,2	98,5	91,2	106,0	104,9	110,8	103,7	103,2	101,8
Junho/1993	107,4	85,5	101,4	100,9	115,7	101,0	110,8	108,5	119,1	118,2
Junho/1994	77,6	71,8	93,4	99,1	109,5	81,1	99,1	105,0	112,5	103,5
Junho/1995	96,8	91,6	104,0	105,6	110,3	102,4	118,5	110,7	119,3	107,2
Junho/1996	98,3	97,0	114,4	114,5	117,7	106,6	120,1	122,4	124,7	107,8
Junho/1997	90,9	99,1	106,3	104,4	107,8	106,6	112,6	113,5	113,8	102,8
Junho/1998	107,0	100,5	107,3	108,2	107,7	102,7	108,3	109,2	107,7	109,8
Junho/1999	105,4	102,6	105,3	106,7	110,0	105,8	106,3	107,2	106,0	108,1
Junho/2000	101,2	100,8	102,4	100,6	95,4	104,5	100,3	101,1	100,7	99,0
Junho/2001	114,0	103,3	98,4	104,5	108,2	108,5	102,1	96,6	103,1	97,1
Junho/2002	116,7	101,8	92,0	96,6	103,4	108,2	102,7	94,9	108,0	97,0
Junho/2003	113,5	88,2	82,6	86,6	84,3	101,3	90,7	84,3	93,3	87,1
Junho/2004	114,8	90,6	82,6	91,3	94,3	95,2	89,3	84,4	99,8	81,8
Junho/2005	125,6	93,0	78,7	86,9	89,4	96,3	88,2	85,1	94,8	82,7
Janeiro/2006	121,5	94,7	76,2	84,2	88,6	101,6	91,9	80,9	96,4	87,7
Fevereiro	120,3	93,7	76,2	83,8	86,9	101,6	91,9	81,5	100,4	93,2
Março	120,3	93,4	75,8	82,9	91,1	100,5	91,5	81,3	100,1	92,2
Abril	120,3	93,4	75,0	82,8	88,2	100,2	90,7	81,3	100,1	86,4
Mai	119,9	93,4	75,0	83,0	88,2	100,6	90,7	81,3	100,1	88,9
Junho	131,9	93,4	77,5	83,6	91,1	100,6	90,7	81,3	100,1	98,2
Julho	128,4	93,3	77,5	83,0	85,7	100,6	91,0	81,2	100,0	98,2
Agosto	139,6	93,3	74,8	88,1	96,6	102,8	92,3	81,1	100,0	98,2
Setembro	139,6	93,3	74,8	88,0	96,5	103,1	92,7	81,1	100,0	98,1
Outubro	139,0	93,2	74,8	87,6	99,0	107,4	92,5	80,8	100,1	98,1
Novembro	138,5	92,8	74,6	84,1	93,7	106,3	94,8	80,8	99,5	97,4
Dezembro	138,3	92,8	77,6	87,3	97,2	107,5	95,6	80,5	99,5	97,2
Janeiro/2007	138,0	92,5	79,9	87,3	98,2	104,9	95,6	80,3	99,1	97,2
Fevereiro	137,4	92,3	80,1	87,2	98,2	106,9	94,6	80,3	98,9	96,6
Março	137,4	92,3	80,1	87,2	98,2	106,9	94,6	80,3	98,9	96,6
Abril	137,0	92,1	75,9	86,4	97,8	106,6	94,0	79,8	98,7	96,6
Mai	137,0	91,8	79,4	86,4	97,8	106,9	94,7	79,8	98,3	96,6
Junho	136,6	93,5	80,6	91,2	101,5	110,1	95,0	79,6	103,0	96,4
Julho	136,6	95,8	84,8	91,0	102,8	111,3	95,3	80,0	102,1	96,1
Agosto	140,1	97,3	84,5	90,7	102,5	110,9	96,4	79,1	107,0	95,8
Setembro	146,6	97,6	84,2	90,7	104,4	110,5	97,2	79,0	106,3	95,6
Outubro	145,8	99,5	84,2	95,7	109,3	110,5	96,7	78,7	110,5	103,9
Novembro	144,9	100,3	83,7	95,7	108,6	109,9	96,1	81,4	109,2	99,7
Dezembro	143,4	100,3	83,7	95,2	107,5	109,2	95,1	82,9	110,5	104,5
Janeiro/2008	142,7	99,3	84,4	103,6	107,5	108,2	95,1	83,7	112,9	104,5
Fevereiro	142,1	98,7	86,7	103,1	107,0	107,6	94,6	82,0	117,0	105,8
Março	141,8	98,3	87,4	102,9	106,5	107,6	94,6	83,6	116,8	106,3
Abril	141,8	98,1	86,9	102,4	106,3	110,4	94,2	85,0	116,3	105,6
Mai	141,8	98,1	85,5	101,5	105,8	110,4	94,0	80,6	115,2	103,3
Junho	147,2	101,2	91,1	100,7	105,8	110,4	93,6	83,5	114,3	103,3
Julho	146,0	102,2	90,5	100,1	104,8	109,4	94,2	83,5	113,6	109,4
Agosto	146,0	103,9	90,4	100,1	108,3	108,5	95,7	83,5	113,5	111,5
Setembro	145,8	104,4	90,5	100,1	111,1	108,4	95,5	83,4	113,6	111,5
Outubro	150,4	104,9	90,4	100,0	111,6	108,4	95,5	83,4	113,5	111,5
Novembro	144,9	103,8	90,4	99,9	108,3	108,4	96,4	87,8	114,1	111,5
Dezembro	144,9	104,5	89,7	99,2	114,6	107,7	99,1	86,9	114,0	111,5
Janeiro/2009	143,9	104,1	89,2	99,2	114,6	107,2	99,7	86,9	124,9	110,0
Fevereiro	147,8	104,1	88,9	98,6	117,1	116,4	99,1	84,2	124,9	110,0
Março	147,8	104,1	88,9	98,2	114,1	118,4	98,8	85,8	116,0	109,6
Abril	160,3	103,8	88,7	98,0	114,1	118,4	99,1	86,9	111,5	109,3
Mai	159,2	103,3	88,7	97,5	113,3	118,4	100,2	89,5	115,1	108,8
Junho	158,4	103,3	88,2	97,1	113,3	117,8	102,8	89,4	115,1	108,3
Var. % mensal jun.09/mai.09	-0,4	0,0	-0,5	-0,5	0,0	-0,4	2,7	-0,1	0,0	-0,5
Var. % no ano jun.09/dez.08	9,5	-1,2	-1,7	-2,2	-1,1	9,3	3,8	2,9	1,0	-2,9
Var. % anual jun.09/jun.08	7,6	2,2	-3,1	-3,6	7,1	6,6	9,8	7,0	0,8	4,8

Fonte: Convênio: DIEESE/SEADE-SP/MTE-FAT/SETRAB-GDF. PED-DF - Pesquisa de Emprego e Desemprego no Distrito Federal.

Nota: 1 - As variações da Tabela 11 são as mesmas da Tabela 10 pois não podem ser referidas aos índices, mas somente aos rendimentos.

Tabela 12

Rendimento médio real trimestral das mulheres e dos homens ocupados no trabalho principal¹
Distrito Federal - 1992 a 2009

Período	Rendimento dos ocupados						Relação rendimento fem./masc. (%)
	Geral	Índice ²	Feminino	Índice ²	Masculino	Índice ²	
Junho/1992	1.733	97,7	1.358	95,5	2.026	96,9	67,0
Junho/1993	1.870	105,5	1.467	103,2	2.200	105,2	66,7
Junho/1994	1.773	100,0	1.441	101,4	2.064	98,7	69,8
Junho/1995	1.815	102,4	1.439	101,2	2.169	103,7	66,3
Junho/1996	1.908	107,6	1.478	104,0	2.292	109,6	64,5
Junho/1997	1.834	103,4	1.445	101,6	2.185	104,5	66,1
Junho/1998	1.797	101,3	1.455	102,4	2.109	100,8	69,0
Junho/1999	1.920	108,2	1.532	107,8	2.279	109,0	67,2
Junho/2000	1.739	98,1	1.386	97,5	2.070	99,0	67,0
Junho/2001	1.813	102,2	1.446	101,7	2.139	102,3	67,6
Junho/2002	1.742	98,2	1.397	98,3	2.060	98,5	67,8
Junho/2003	1.502	84,7	1.236	86,9	1.759	84,1	70,3
Junho/2004	1.483	83,6	1.223	86,0	1.728	82,7	70,7
Junho/2005	1.480	83,5	1.233	86,8	1.718	82,1	71,8
Janeiro/2006	1.510	85,1	1.229	86,5	1.769	84,6	69,5
Fevereiro	1.549	87,3	1.253	88,2	1.821	87,1	68,8
Março	1.552	87,5	1.257	88,4	1.827	87,4	68,8
Abril	1.558	87,9	1.244	87,5	1.856	88,8	67,0
Maio	1.565	88,2	1.245	87,6	1.861	89,0	66,9
Junho	1.581	89,2	1.267	89,1	1.879	89,9	67,4
Julho	1.589	89,6	1.284	90,3	1.875	89,7	68,5
Agosto	1.549	87,3	1.262	88,7	1.829	87,5	69,0
Setembro	1.564	88,2	1.278	89,9	1.846	88,3	69,2
Outubro	1.561	88,0	1.277	89,8	1.838	87,9	69,5
Novembro	1.579	89,0	1.287	90,5	1.853	88,6	69,5
Dezembro	1.561	88,0	1.273	89,5	1.825	87,3	69,8
Janeiro/2007	1.568	88,4	1.269	89,2	1.843	88,1	68,9
Fevereiro	1.595	89,9	1.265	89,0	1.899	90,8	66,6
Março	1.615	91,1	1.284	90,3	1.925	92,0	66,7
Abril	1.616	91,1	1.296	91,2	1.923	91,9	67,4
Maio	1.633	92,0	1.335	93,9	1.927	92,2	69,3
Junho	1.662	93,7	1.355	95,3	1.963	93,9	69,1
Julho	1.661	93,6	1.361	95,8	1.949	93,2	69,9
Agosto	1.659	93,6	1.390	97,8	1.921	91,9	72,4
Setembro	1.674	94,4	1.402	98,6	1.933	92,4	72,5
Outubro	1.706	96,2	1.419	99,8	1.980	94,7	71,7
Novembro	1.713	96,6	1.407	99,0	2.002	95,7	70,3
Dezembro	1.711	96,5	1.394	98,1	2.013	96,3	69,3
Janeiro/2008	1.728	97,4	1.428	100,4	2.015	96,4	70,9
Fevereiro	1.743	98,3	1.443	101,5	2.027	97,0	71,2
Março	1.743	98,3	1.458	102,6	2.012	96,2	72,5
Abril	1.743	98,3	1.439	101,2	2.026	96,9	71,0
Maio	1.722	97,1	1.421	100,0	2.003	95,8	70,9
Junho	1.741	98,2	1.429	100,5	2.028	97,0	70,5
Julho	1.745	98,4	1.455	102,4	2.017	96,4	72,2
Agosto	1.790	100,9	1.475	103,7	2.087	99,8	70,7
Setembro	1.809	102,0	1.495	105,2	2.108	100,8	70,9
Outubro	1.833	103,4	1.511	106,3	2.136	102,1	70,8
Novembro	1.823	102,8	1.514	106,5	2.114	101,1	71,6
Dezembro	1.847	104,1	1.552	109,2	2.126	101,7	73,0
Janeiro/2009	1.852	104,4	1.561	109,8	2.125	101,6	73,5
Fevereiro	1.888	106,5	1.608	113,1	2.145	102,6	75,0
Março	1.847	104,1	1.545	108,7	2.124	101,6	72,7
Abril	1.848	104,2	1.523	107,1	2.147	102,7	71,0
Maio	1.829	103,1	1.499	105,5	2.135	102,1	70,2
Junho	1.839	103,7	1.509	106,1	2.147	102,7	70,3
Var. % mensal jun.09/mai.09		0,5		0,7		0,6	
Var. % no ano jun.09/dez.08		-0,4		-2,8		1,0	
Var. % anual jun.09/jun.08		5,6		5,6		5,9	

Fonte: Convênio: DIEESE/SEADE-SP/MTE-FAT/SETRAB-GDF. PED-DF - Pesquisa de Emprego e Desemprego no Distrito Federal.

Notas: 1 - Valores em reais a preços de junho de 2009, atualizados até maio de 2001 pelo IPCR-SDE/GDF e a partir de junho de 2001, atualizados pelo INPC/DF-IBGE.

2 - Base: média de 2000 = 100.

Obs.: Excluídas as pessoas que tiveram rendimento zero, os trabalhadores familiares e os empregados que receberam exclusivamente em espécie ou benefício.

Tabela 13

Índices trimestrais do emprego, do rendimento médio real e da massa de rendimentos reais dos ocupados e dos assalariados¹
Distrito Federal - 1992 a 2009

Base: média 2000 = 100

Período	Ocupados ²			Assalariados ³		
	Emprego	Rendimento médio real	Massa de rendimento real	Emprego	Salário médio real	Massa salarial real
Junho/1992	77,4	97,8	75,7	75,3	104,4	78,6
Junho/1993	81,3	105,1	85,4	80,8	113,4	91,6
Junho/1994	83,6	99,3	83,0	81,4	106,7	86,9
Junho/1995	86,2	102,0	87,9	82,6	108,4	89,5
Junho/1996	89,5	106,9	95,7	84,1	109,7	92,3
Junho/1997	92,1	102,9	94,8	88,8	106,5	94,6
Junho/1998	92,1	101,4	93,4	88,2	104,1	91,8
Junho/1999	92,0	108,5	99,8	89,6	111,2	99,6
Junho/2000	98,3	98,1	96,4	97,2	98,5	95,7
Junho/2001	103,1	102,3	105,5	105,2	101,7	107,0
Junho/2002	107,9	98,3	106,1	105,5	100,3	105,8
Junho/2003	108,0	85,1	91,9	107,1	85,9	92,0
Junho/2004	114,3	83,9	95,9	113,7	87,5	99,5
Junho/2005	120,8	84,0	101,5	121,2	87,0	105,4
Janeiro/2006	126,3	85,2	107,6	125,3	88,0	110,3
Fevereiro	125,1	87,1	109,0	123,1	89,7	110,4
Março	123,0	87,4	107,5	121,6	91,0	110,7
Abril	123,1	87,9	108,2	121,7	92,2	112,2
Mai	126,0	88,4	111,4	124,6	92,0	114,6
Junho	126,7	89,5	113,4	125,9	92,7	116,7
Julho	128,7	89,8	115,6	127,4	93,4	119,0
Agosto	127,6	87,5	111,7	127,4	92,0	117,2
Setembro	129,7	88,3	114,5	129,6	93,3	120,9
Outubro	129,5	88,2	114,2	129,4	92,6	119,8
Novembro	130,2	89,4	116,4	128,7	94,7	121,9
Dezembro	130,3	88,1	114,8	127,7	92,8	118,5
Janeiro/2007	128,7	88,5	113,9	126,0	93,2	117,4
Fevereiro	127,9	89,8	114,9	124,6	94,1	117,2
Março	126,9	91,2	115,7	124,6	96,0	119,6
Abril	128,8	91,3	117,6	125,9	96,7	121,7
Mai	130,8	92,5	121,0	128,4	97,4	125,1
Junho	131,6	94,1	123,8	128,1	99,4	127,3
Julho	133,0	94,1	125,2	130,4	98,6	128,6
Agosto	132,9	93,9	124,8	130,9	99,1	129,7
Setembro	135,4	94,7	128,2	134,1	98,8	132,5
Outubro	137,0	96,6	132,3	136,0	101,4	137,9
Novembro	138,2	97,0	134,1	137,5	101,0	138,9
Dezembro	138,1	96,8	133,7	138,4	100,9	139,6
Janeiro/2008	137,1	97,6	133,8	137,5	100,7	138,5
Fevereiro	137,3	98,5	135,2	139,0	102,3	142,2
Março	136,6	98,4	134,4	137,8	103,0	141,9
Abril	136,8	98,3	134,5	136,4	103,4	141,0
Mai	138,0	97,1	134,0	136,6	100,8	137,7
Junho	139,5	98,3	137,1	138,5	100,7	139,5
Julho	142,3	98,6	140,3	142,7	101,2	144,4
Agosto	142,4	101,0	143,8	143,4	103,2	148,0
Setembro	143,0	102,1	146,0	143,9	104,1	149,8
Outubro	143,0	103,5	148,0	144,0	105,1	151,3
Novembro	144,3	103,1	148,8	144,9	107,2	155,3
Dezembro	145,1	104,5	151,6	145,1	109,5	158,9
Janeiro/2009	143,6	104,8	150,5	145,1	109,3	158,6
Fevereiro	142,5	106,8	152,2	145,5	109,3	159,0
Março	141,5	104,4	147,7	145,6	107,1	155,9
Abril	142,2	104,5	148,6	145,5	108,2	157,4
Mai	143,5	103,3	148,2	145,2	107,5	156,1
Junho	144,5	103,8	150,0	145,6	107,6	156,7
Var. % mensal jun.09/mai.09	0,7	0,5	1,2	0,3	0,1	0,4
Var. % no ano jun.09/dez.08	-0,4	-0,7	-1,1	0,3	-1,7	-1,4
Var. % anual jun.09/jun.08	3,6	5,6	9,4	5,1	6,9	12,3

Notas: 1 - Valores em reais a preços de junho de 2009, atualizados até maio de 2001 pelo IPCR-SDE/GDF e a partir de junho de 2001, atualizados pelo INPC/DF-IBGE.

2 - Incluem os ocupados que não tiveram remuneração no mês e excluem trabalhadores familiares sem remuneração salarial e os trabalhadores que ganharam exclusivamente em espécie ou benefício.

3 - Incluem os assalariados que não tiveram remuneração no mês.

Notas Metodológicas

1 - PESQUISA DE EMPREGO E DESEMPREGO NO DISTRITO FEDERAL

Área de Cobertura: A PED tem como unidade amostral o domicílio das áreas urbanas das 19 Regiões Administrativas do Distrito Federal. As informações obtidas são agrupadas da seguinte forma:

Grupo 1 - Brasília, Lago Sul e Lago Norte (Grupo de renda mais alta).

Grupo 2 - Gama, Taguatinga, Sobradinho, Planaltina, Núcleo Bandeirante, Guará, Cruzeiro, Candangolândia e Riacho Fundo (Grupo de renda intermediária).

Grupo 3 - Brazlândia, Ceilândia, Samambaia, Paranoá, São Sebastião, Santa Maria e Recanto das Emas. (Grupo de renda mais baixa).

Amostra: São selecionados em torno de 2.900 domicílios/mês sem repetições das unidades selecionadas, garantindo uma amostra efetiva de no mínimo 6.000 domicílios por trimestre.

População Pesquisada: A pesquisa coleta informações sobre todos os moradores do domicílio, sendo realizadas entrevistas individuais com as pessoas de 10 ou mais anos de idade.

Apresentação das informações: as informações são apresentadas agregadas em trimestres móveis. Por exemplo, a taxa de desemprego de Fevereiro corresponde ao trimestre móvel Dezembro, Janeiro e Fevereiro. A taxa de Março corresponde ao trimestre móvel Janeiro, Fevereiro e Março.

2 - PRINCIPAIS CONCEITOS

PIA - População em Idade Ativa: corresponde à população com 10 anos e mais.

PEA - População Economicamente Ativa: é a parcela da PIA que está ocupada ou desempregada.

Ocupados: são os indivíduos que:

- possuem trabalho remunerado exercido regularmente;
- possuem trabalho remunerado exercido de forma irregular, desde que não estejam procurando trabalho diferente do atual. Excluem-se as pessoas que, não tendo procura, exerceram de forma excepcional algum trabalho nos últimos 30 dias;
- possuem trabalho não remunerado de ajuda em negócios de parentes, ou remunerado em espécie/benefício, sem procura de trabalho;
- excluem-se as pessoas que, de forma bastante excepcional, fizeram algum trabalho nos últimos 7 dias.**

Desempregados: são os indivíduos que se encontram em uma das seguintes situações:

- Desemprego Aberto: pessoas que procuraram trabalho de maneira efetiva nos 30 dias anteriores ao da entrevista e não exerceram nenhum trabalho nos últimos sete (7) dias;
- Desemprego Oculto pelo Trabalho Precário: pessoas que realizam de forma irregular algum trabalho remunerado (ou não remunerado, em ajuda a negócio de parentes) e que procuraram efetivamente trabalho nos trinta (30) dias anteriores ao da entrevista ou nos últimos doze (12) meses;
- Desemprego Oculto pelo Desalento : pessoas que não possuem trabalho e nem procuraram nos últimos trinta (30) dias, por desestímulo do mercado de trabalho ou por circunstâncias fortuitas, mas apresentaram procura efetiva de trabalho nos últimos doze (12) meses.

Inativos (maiores de 10 anos): correspondem à parcela da PIA que não está ocupada ou desempregada (Inativos maiores de 10 anos = PIA - PEA).

Rendimento do Trabalho: é o rendimento monetário bruto (sem descontos de IR e previdência social) efetivamente recebido, referente ao trabalho realizado no mês imediatamente anterior ao da pesquisa.

Para os assalariados, são considerados descontos por falta etc, ou acréscimos devido a horas extras, gratificações etc. Não são computados o 13º salário e os benefícios indiretos. Para os empregadores, os autônomos e demais posições é considerada a retirada mensal, não incluindo os lucros do trabalho, da empresa ou do negócio.

3 - PRINCIPAIS INDICADORES

Taxa Global de Participação: é a relação entre a População Economicamente Ativa e a População em Idade Ativa (PEA/PIA). Indica a proporção de pessoas com 10 anos e mais incorporadas ao mercado de trabalho como ocupados ou desempregados.

Taxa de Desemprego Total: indica a proporção da PEA que se encontra na situação de desemprego aberto ou oculto.

Índice de Ocupação: indica o nível de ocupação alcançado em determinado trimestre em relação ao nível médio do ano de 2000. Este indicador é apresentado também segundo os seguintes ramos de atividade do Setor Serviços:

Serviços de Oficinas de reparação mecânica: reforma e conservação de máquinas e veículos.

Serviços de reparação, serviços de limpeza e vigilância: reparação e reforma de mobiliário, instalação elétrica e sanitária, alfaiates e costureiras sob medida.

Serviços de transporte e armazenagem: transporte rodoviário, ferroviário, aéreo e outros, assim como armazenagem de mercadorias.

Serviços Especializados: atividades dos escritórios de engenharia e arquitetura, assessoria técnica, consultoria, pesquisa, análise e processamento de dados, publicidade, jurídico, despachantes, cartório, contabilidade e outros técnicos profissionais não especificados.

Serviços creditícios e financeiros: bancos comerciais, de investimento, de seguros, do comércio de títulos e ações, organizações de cartão de crédito.

Serviços de alimentação: restaurantes, bares, lanchonetes, cafés, confeitarias, vendedores de rua (pipoqueiro, cachorro quente, acarajé, etc).

Serviços de educação: escola, pública ou particular, professores particulares, escola de línguas.

Serviços de saúde: hospitais, clínicas, consultórios, prontos-socorros, maternidades, planos de saúde, seguro de vida,.

Serviços auxiliares:

- Agricultura, aluguel de máquinas agrícolas escritórios de desenvolvimento de projetos agropecuários;
- Comércio, escritórios de representação, comissão, consignação, bolsa de mercadorias;
- Comércio e indústria em geral; serviços de proteção ao crédito, locação de máquinas e equipamentos industriais;
- Seguros, finanças e valores;
- corretagem de seguros, administração de bens móveis;
- Transporte, aeroporto, agentes de vendas de passagens, agentes de turismo, locação de veículos, rodoviária, touring, consórcio, agentes de emprego;
- Atividades econômicas, escritório de cobrança, locação de mão-de-obra.

Outros Serviços

- Serviços de comunicação; diversões, radiodifusão, e teledifusão; serviços comunitários; comércio e adm. de valores imobiliários e de imóveis; serviços de utilidade pública; serviços pessoais; e outros serviços.

Nota Técnica N°1/2003

A Secretaria de Estado e Trabalho – SETRAB, juntamente com o DIEESE e Fundação SEADE/SP procederam à atualização da série histórica da Pesquisa de Emprego e Desemprego no Distrito Federal. Desde a sua implantação, esta é a primeira vez que se procede ao ajuste das estimativas históricas da PED/DF aos resultados do Censo Demográfico. Estudos baseados nos resultados do Censo Demográfico 2000-IBGE, revelaram que as projeções demográficas da PED/DF estavam subestimadas em aproximadamente 15%.

Uma vez ajustada a série histórica da PED/DF, todos os indicadores absolutos foram alterados, não havendo, no entanto, modificações de tendências, comparando-se a série anterior com a atual. Registraram-se, ainda, discretas alterações das taxas de participação e de desemprego (em torno de 2,0%), devido à nova ponderação dos Grupos de Regiões Administrativas, ajustada ao crescimento populacional dessas regiões. Isso resultou na diminuição do peso do Grupo 1, de renda mais alta e elevação dos pesos dos Grupos 2 e 3 (de renda intermediária e baixa, respectivamente) onde os níveis de desemprego são maiores. A partir de setembro de 2003 a base da série histórica da PED/DF passa para o ano de 2000 (média anual), antes fixada na média de 1992.

GOVERNO DO DISTRITO FEDERAL

JOSÉ ROBERTO ARRUDA
Governador

ROBSON RODOVALHO
Secretário de Estado de Trabalho

FUNDAÇÃO SISTEMA ESTADUAL DE ANÁLISE DE DADOS - SEADE/SP

Felícia Madeira - Diretora-Executiva

DEPARTAMENTO INTERSINDICAL DE ESTATÍSTICA E ESTUDOS SOCIOECONÔMICOS - DIEESE

João Vicente Silva Cayres - Presidente
Clemente Ganz Lúcio - Diretor Técnico
Clóvis Scherer - Supervisor do Escritório Regional - DF

COORDENADORES

Adalgiza Lara Amaral - Coordenação Ped-DF pelo Dieese
Atsuko Haga - Representante da Fundação Seade
Concetta Grace Pasquali - GraalBrasil
Rodrigo Delmasso - SETRAB-UAG-GDF
Maria Lúcia Leal de Oliveira (Apoio)

ASSISTENTES

Maria Lúcia Leal de Oliveira (Apoio) - Ped-DF pelo Dieese
Shayane Cristina Moraes (Auxiliar Administrativo) - GraalBrasil
Rosimar Sousa Silva (Recepcionista) - GraalBrasil

EQUIPE DE ANÁLISE:

Adalgiza Lara Amaral, Fernanda Chuerubim, Tiago Oliveira

GERÊNCIA DE CAMPO, METODOLOGIA E TREINAMENTO:

Violeta Luzia Hristov

COORDENAÇÃO DE CHECAGEM E LISTAGEM:

Osney Monteiro Carvalho
Equipe: *Antônio Carlos dos Santos, Edna Rodrigues Costa, Elita Gurgel Freitas Filha, José Wilson dos Santos, Luiza Rosemeire R. Dias Sousa, Marcos Antônio de Jesus Costa, Maria Eunice Nazário, Valdecy Francisco de Souza (Listador).*
Apoio: *Janilene Andréa R. Paz*

COORDENAÇÃO DE CRÍTICA:

Sônia Maria Ferreira do Amarante
Equipe: *Aparecida Silva Melo, Benedita de Sales Riotinto, Claudia Rocha Rodrigues, Tonphson Luiz Haussler Ramos.*

COORDENAÇÃO DE DIGITAÇÃO: Osney Monteiro Carvalho

COORDENAÇÃO DE BASE DE DADOS: Jansen Gader da Silva Peres

Consistidor: *Emerson Henrique de Sousa Silva*

Equipe: *Maria Eunice Lacerda, Glayson Luiz Alvarenga Chamiço, Rodrigo Hristov Rodrigues.*

COORDENAÇÃO DA SUPERVISÃO DE CAMPO:

Vânia Aparecida Azevedo
Equipe: *Eduardo Albano da Costa, Hilda Martins Sobral, Jerusa do Nascimento Rodrigues, Maria Aldina C. de Souza, Regina Célia Gonsalves de Souza, Maria Diva Nóbrega de Paula.*
Apoio: *Pâmela Regina Cruz dos Santos*

EQUIPE DE ENTREVISTADORES:

Afonso Celso de Sá, Ana Amélia Medeiro Corrêa, Ana Micheline de Oliveira, Antônia de Gurgel Aragão, Antônio Alves Gomes, Beatriz de Abreu, Bernadete Maria Oliveira, Clerismar Soares da Costa, Diorlei Costa Martins, Eliana Lucia da Silva, Jeane da Conceição Lima, Mara Cristina Guassu, Maria Delza Souza Reis, Maryzângela da Conceição e Silva, Núbia Ferreira da Costa, Ozinei Lopes Gama, Regina Célia Lopes, Reginaldo Barroso de Melo, Robson Ribeiro, Rosemar Sena Damacena, Viviane Sousa Petroceli, Wanderlubia de C. Naous.

PESQUISA DE CAMPO E APOIO LOGÍSTICO:



GraalBrasil
SHIN CA 01 Lt. 01 Salas 419/420 - Shopping Deck Norte
Lago Norte - DF
CEP 70.503-501
Tel. (061) 3468-3344