



GDF



SECRETARIA
DO TRABALHO

PED-DF

PESQUISA DE EMPREGO E DESEMPREGO

NO DISTRITO FEDERAL

Resultados: Março/2009

FAT
FUNDO DE
AMPARO AO
TRABALHADOR
M MINISTÉRIO
DO TRABALHO
CODEFAT

DIIESE
DEPARTAMENTO INTERSINDICAL DE
ESTATÍSTICA E ESTUDOS SOCIOECONÔMICOS

SEADE
Fundação Sistema Estadual
de Análise de Dados

Executor no DF



PESQUISA DE EMPREGO E DESEMPREGO NO DISTRITO FEDERAL

MARÇO DE 2009

Crescimento da PEA e queda no nível ocupacional mantêm taxa de desemprego em alta no DF

A Pesquisa de Emprego e Desemprego registrou um aumento da taxa de desemprego total no Distrito Federal, passando de 16,3%, em fevereiro, para 17,2% em março (Tabela 1). A redução do nível ocupacional (7 mil) e a entrada de 6 mil pessoas no mercado de trabalho implicaram na ampliação do contingente de desempregados em 14 mil pessoas. Apesar disso, para os meses de março, a taxa de desemprego atual é a menor desde 1997. Em fevereiro, o rendimento médio real dos ocupados elevou-se 1,9% e o dos assalariados manteve-se praticamente inalterado (-0,2%) (Tabela 4).

Tabela 1
Estimativas do Número de Pessoas de 10 Anos e Mais, segundo Condição de Atividade
Distrito Federal
Março/08, Fevereiro/09 e Março/09

Condição de Atividade	Estimativas (em mil pessoas)			Variações			
				Absoluta (em mil pessoas)		Relativa (%)	
	Mar./08	Fev./09	Mar./09	Mar./09 Fev./09	Mar./09 Mar./08	Mar./09 Fev./09	Mar./09 Mar./08
População em Idade Ativa	2.037	2.081	2.087	6	50	0,3	2,5
População Economicamente Ativa	1.326	1.350	1.356	6	30	0,4	2,3
Ocupados	1.084	1.130	1.123	-7	39	-0,6	3,6
Desempregados	242	220	234	14	-8	6,4	-3,3
Em Desemprego Aberto	161	138	150	12	-11	8,7	-6,8
Em Desemprego Oculto pelo Trabalho Precário	39	42	43	1	4	2,4	10,3
Em Desemprego Oculto pelo Desalento	42	39	41	2	-1	5,1	-2,4
Inativos com 10 anos e mais	711	731	731	0	20	0,0	2,8
Taxa de Desemprego Total (em %)	18,2	16,3	17,2	-	-	-	-
Desemprego Aberto	12,2	10,2	11,1	-	-	-	-
Desemprego Oculto pelo Trabalho Precário	2,9	3,1	3,1	-	-	-	-
Desemprego Oculto pelo Desalento	3,1	2,9	3,0	-	-	-	-

Fonte: PED-DF - Convênio SETRAB-GDF, SEADE-SP e DIEESE.

obs: quaisquer pequenas diferenças nos dados apresentados devem-se a arredondamentos.

1. Pelo terceiro mês consecutivo, a **taxa de desemprego total** no Distrito Federal aumentou, saindo de 16,3%, em fevereiro, para os atuais 17,2%. A análise de seus componentes mostra que tal comportamento deveu-se ao crescimento da taxa de desemprego aberto (de 10,2% para 11,1%), uma vez que o desemprego oculto pelo trabalho precário e o oculto pelo desalento mantiveram-se relativamente estáveis (Tabela 1).

2. Em março, estimou-se em 234 mil pessoas o número de desempregados no Distrito Federal, resultado do acréscimo de 14 mil pessoas ao contingente verificado em fevereiro. A elevação da PEA (6 mil) acompanhada da redução do nível ocupacional (7 mil) explica o comportamento constatado no período. A **taxa de participação**, por seu turno, permaneceu praticamente inalterada em março em relação a fevereiro, 65,0%, contra 64,9%, respectivamente (Tabela 1 no Anexo Estatístico).

Gráfico A
Taxas de Desemprego, por Tipo
Distrito Federal
2008 – 2009

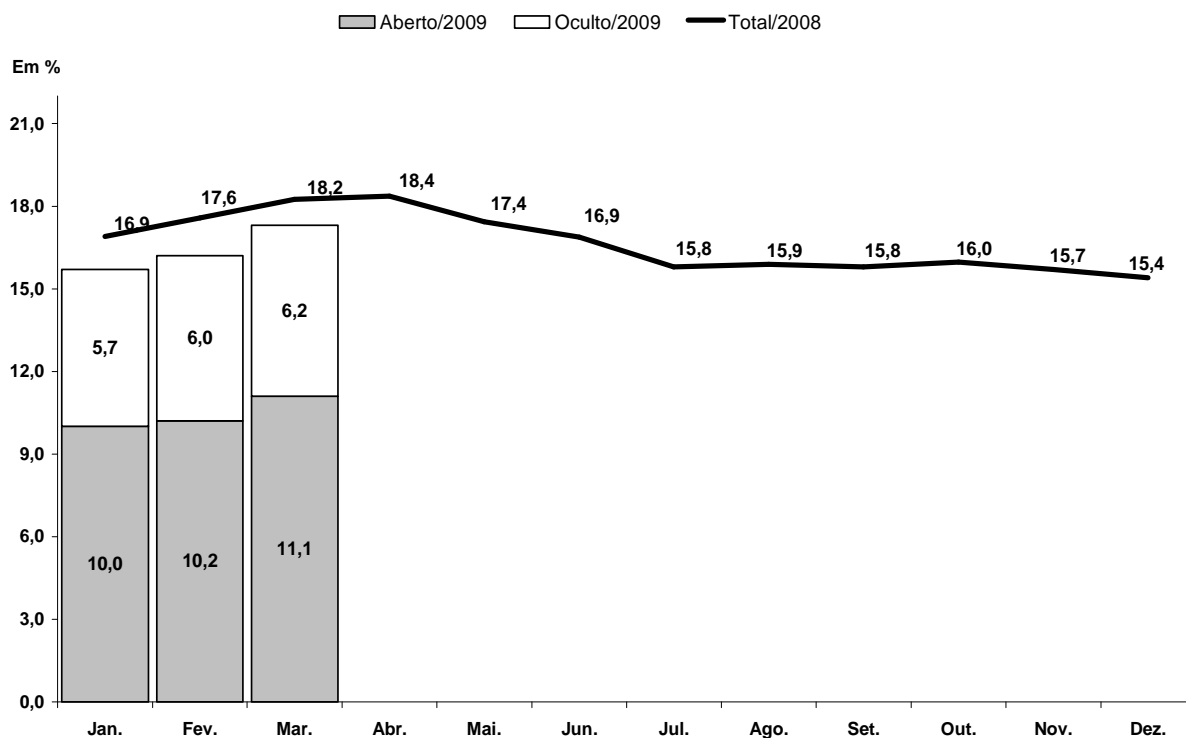

Fonte: PED-DF – Convênio SETRAB-GDF, Seade-SP e Dieese.

Nota: a taxa de desemprego total é composta pela soma das taxas de desemprego aberto e oculto.

Obs: quaisquer pequenas diferenças nos dados apresentados devem-se a arredondamentos.

3. Estima-se que o **nível de ocupação** no Distrito Federal recuou de 1.130 mil pessoas para 1.123 mil, perfazendo um decréscimo de 0,6%. De acordo com os setores de atividade, apenas a Construção Civil (7,8%) e os Serviços (0,9%) assinalaram uma ampliação do contingente de ocupados. Em sentido contrário, a Indústria (4,4%) e o agregado Outros (4,4%), o Comércio (3,3%) e a Administração Pública (2,1%), contabilizaram uma redução da ocupação no período em tela (Tabela 2).

Tabela 2

Estimativas do Número de Ocupados, segundo Setores de Atividade

Distrito Federal

Março/08, Fevereiro/09 e Março/09

Setores de Atividade	Estimativas (em mil pessoas)			Variações			
				Absoluta (em mil pessoas)		Relativa (%)	
	Mar./08	Fev./09	Mar./09	Mar./09 Fev./09	Mar./09 Mar./08	Mar./09 Fev./09	Mar./09 Mar./08
Total	1.084	1.130	1.123	-7	39	-0,6	3,6
Indústria	48	45	43	-2	-5	-4,4	-10,4
Construção Civil	48	51	55	4	7	7,8	14,6
Comércio	176	181	175	-6	-1	-3,3	-0,6
Serviços	525	553	558	5	33	0,9	6,3
Administração Pública	177	187	183	-4	6	-2,1	3,4
Outros (1)	109	113	108	-5	-1	-4,4	-0,9

Fonte: PED-DF - Convênio SETRAB-GDF, SEADE-SP e DIEESE.

Nota:

(1) Inclui Serviços Domésticos.

obs: quaisquer pequenas diferenças nos dados apresentados devem-se a arredondamentos.

4. O número de trabalhadores assalariados no Distrito Federal permaneceu estável em 784 mil pessoas entre fevereiro e março. Isso porque o crescimento do emprego no setor privado (4 mil) foi compensado pelo decréscimo, praticamente na mesma intensidade, do emprego no setor público (3 mil). No segmento privado da economia, o emprego com carteira assinada cresceu 1,8%, em contraposição ao sem carteira, que contabilizou uma queda de 4,1%. Nesse mesmo período, o contingente de trabalhadores autônomos reduziu-se em 4,2% e o agregado demais posições em 0,5% (Tabela 3).

Tabela 3

Estimativas do Número de Ocupados, segundo Posição na Ocupação

Distrito Federal

Março/08, Fevereiro/09 e Março/09

Posição na Ocupação	Estimativas (em mil pessoas)			Variações			
				Absoluta (em mil pessoas)		Relativa (%)	
	Mar./08	Fev./09	Mar./09	Mar./09 Fev./09	Mar./09 Mar./08	Mar./09 Fev./09	Mar./09 Mar./08
Total	1.084	1.130	1.123	-7	39	-0,6	3,6
Total de Assalariados (1)	742	784	784	0	42	0,0	5,7
Setor Privado	493	532	536	4	43	0,8	8,7
Com Carteira Assinada	398	434	442	8	44	1,8	11,1
Sem Carteira Assinada	95	98	94	-4	-1	-4,1	-1,1
Setor Público	250	252	249	-3	-1	-1,2	-0,4
Autônomos	165	165	158	-7	-7	-4,2	-4,2
Demais Posições (2)	177	182	181	-1	4	-0,5	2,3

Fonte: PED-DF - Convênio SETRAB-GDF, SEADE-SP e DIEESE.

Notas:

(1) Inclui os que não informaram o segmento em que trabalham.

(2) Incluem empregadores, empregados domésticos, donos de negócio familiar, trabalhadores familiares sem remuneração, profissionais liberais e outras posições ocupacionais.

obs: quaisquer pequenas diferenças nos dados apresentados devem-se a arredondamentos.

5. Em fevereiro, o **rendimento médio real dos ocupados** registrou crescimento de 1,9%, atingindo o valor de R\$ 1.863. Por outro lado, o **rendimento médio real dos assalariados** permaneceu praticamente estável (-0,2%), estimado em R\$ 2.115. A massa de rendimentos dos ocupados cresceu 1,1% em decorrência da ampliação do rendimento médio real, dado que a ocupação recuou no período em análise. No caso dos assalariados, a massa de rendimentos apresentou pequeno crescimento (0,3%), refletindo mesmo movimento do emprego (0,3%), já que o rendimento médio real permaneceu inalterado entre janeiro e fevereiro (Tabela 4 e Tabela 13 no Anexo Estatístico).

Tabela 4
Rendimento Médio Real (1) dos Ocupados, Assalariados, segundo Categorias Seleccionadas e Trabalhadores Autônomos
Fevereiro/08, Janeiro/09 e Fevereiro/09

Categorias Seleccionadas	Rendimentos (em reais de Fevereiro de 2009)			Variações (%)	
	Fev./08	Jan./09	Fev./09	Fev./09 Jan./09	Fev./09 Fev./08
Total de Ocupados	1.720	1.828	1.863	1,9	8,3
Total de Assalariados (2)	1.985	2.119	2.115	-0,2	6,5
Setor Privado	1.005	1.054	1.042	-1,1	3,7
Com Carteira	1.053	1.105	1.091	-1,3	3,6
Sem Carteira	763	808	782	-3,2	2,5
Comércio	828	887	892	0,6	7,7
Serviços	1.064	1.115	1.085	-2,7	2,0
Setor Público	4.079	4.490	4.565	1,7	11,9
Trabalhadores Autônomos	860	877	924	5,4	7,4

Fonte: PED-DF - Convênio SETRAB-GDF, SEADE-SP e DIEESE.

Notas:

(1) Inflator Utilizado: INPC-DF - IBGE.

(2) Inclui setor público.

obs: quaisquer pequenas diferenças nos dados apresentados devem-se a arredondamentos.

COMPORTAMENTO EM 12 MESES

6. Em 12 meses, a **taxa de desemprego total** recuou de 18,2% para 17,2%, refletindo o comportamento da taxa de desemprego aberto, que diminuiu de 12,2% para 11,1%, e da taxa de desemprego oculto, que passou de 6,1% para 6,2% (Tabela 1).

7. Em termos anuais, o contingente de desempregados no Distrito Federal diminuiu em 8 mil pessoas. A criação de postos de trabalho (39 mil) em ritmo superior ao crescimento da PEA (30 mil) explica tal comportamento. O tempo de procura por um trabalho caiu de 60 para 57 semanas no período em análise.

8. Na comparação entre os meses de março de 2008 e 2009, o nível ocupacional aumentou 3,6%. Contribuíram para esse desempenho a Construção Civil (14,6%), os Serviços (6,3%) e a Administração Pública (3,4%). Por outro lado, reduziram os postos de trabalho, no período em tela, a indústria (10,4%), e, de forma bem menos intensa, o agregado Outros (0,9%) e o Comércio (0,6%) (Tabela 2).

Gráfico B
Varição anual (1) do nível de ocupação
Distrito Federal – Março de 2008 a Março de 2009

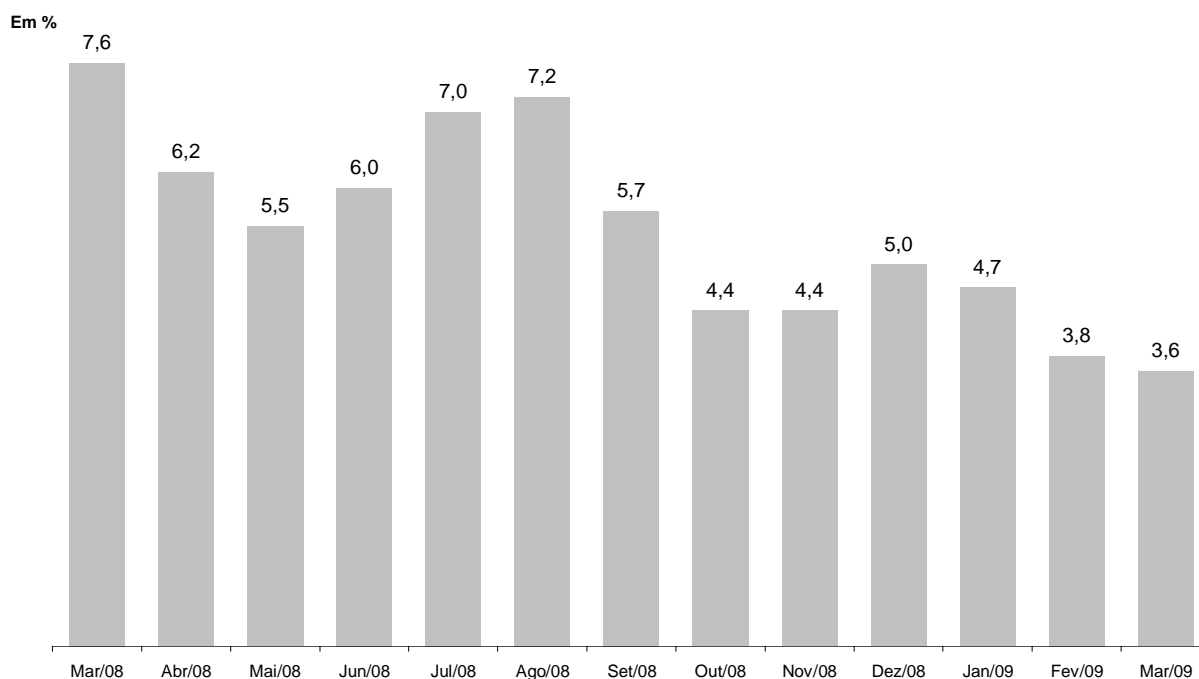

FONTE: PED-DF – Convênio – SETRAB-GDF, Seade-SP e Dieese.

Nota:

(1) Variação relativa em relação ao mesmo mês do ano anterior.

9. Entre março de 2008 e 2009, o contingente de assalariados cresceu 5,7% em decorrência da ampliação do número de empregados no setor privado (8,7%), já que, no setor público, houve uma redução do emprego (0,4%). Os assalariados com carteira assinada responderam pelo crescimento do emprego no setor privado (11,1%), compensando a diminuição dos empregos sem carteira assinada (1,1%). Os autônomos registraram decréscimo de 4,2%, ao passo que o agregado demais posições ampliou o contingente de ocupados em 2,3% (Tabela 3).

10. Em 12 meses, o **rendimento médio real** dos ocupados aumentou 8,3% e o dos assalariados, 6,5%. A massa cresceu tanto para os ocupados (12,6%) como para os assalariados (11,8%). Nos dois casos, tal crescimento foi resultado da ampliação conjunta do nível ocupacional e do rendimento médio (Tabela 4 e Tabela 13 do Anexo Estatístico).

Gráfico C
Índice da massa de rendimentos reais (1) dos ocupados (2)
Distrito Federal - 2002-2009

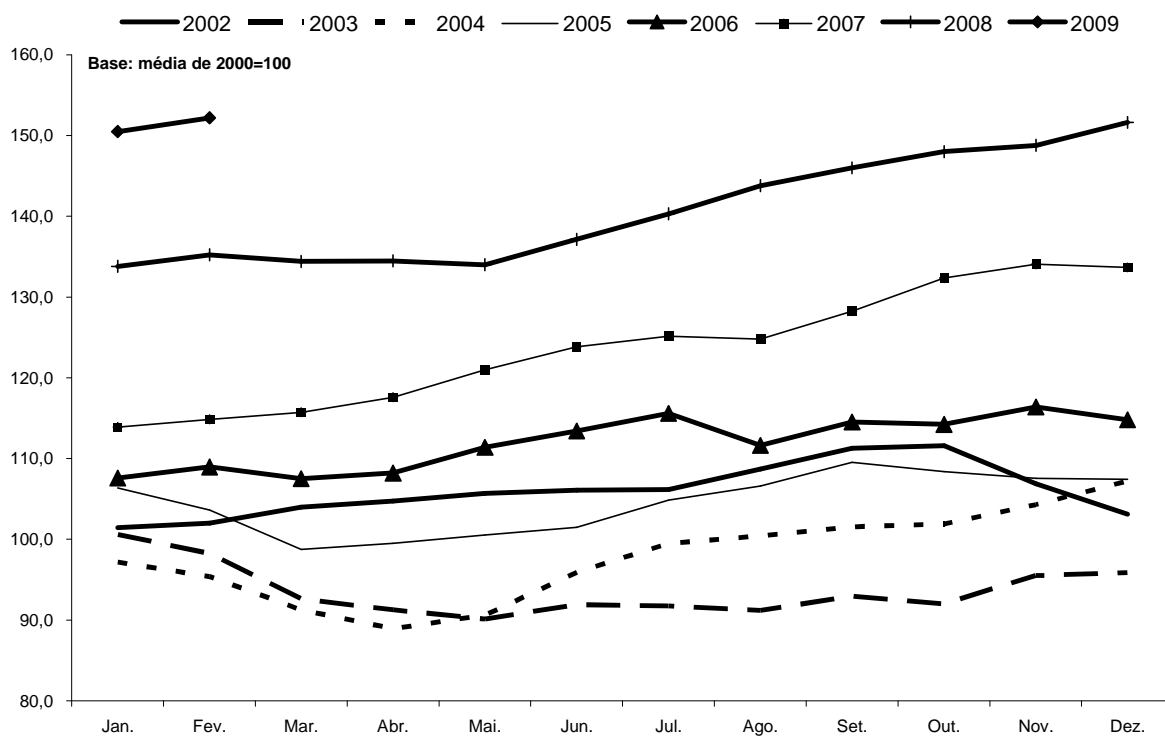

FONTE: PED-DF – Convênio – SETRAB-GDF, Seade-SP e Dieese.

Nota:

(1) Inflator utilizado: INPC-DF - IBGE.

(2) Incluem os ocupados que não tiveram remuneração no mês e exclui os trabalhadores familiares sem remuneração salarial.

Anexo Estatístico

TABELAS

Tabela 01	Estimativa do número de pessoas economicamente ativas, ocupadas, desempregadas e inativas maiores de 10 anos, taxas globais de participação e taxa de desemprego total - Distrito Federal - 1992 a 2009.
Tabela 02	Taxas de desemprego por tipo e por grupos de regiões administrativas - Distrito Federal - 1992 a 2009.
Tabela 03	Taxas de desemprego segundo atributos pessoais - Distrito Federal - 1992 a 2009.
Tabela 04	Índice do nível de ocupação por setor de atividade econômica - Distrito Federal – 1992 a 2009.
Tabela 05	Índice do nível de ocupação do setor serviços por ramo de atividade - Distrito Federal - 1992 a 2009.
Tabela 06	Índice do nível de ocupação segundo posição na ocupação - Distrito Federal – 1992 a 2009.
Tabela 07	Rendimento médio real trimestral dos ocupados e dos assalariados no trabalho principal Distrito Federal – 1992 a 2009.
Tabela 08	Rendimento médio real trimestral dos assalariados no setor privado com e sem carteira de trabalho assinada e no setor público - Distrito Federal - 1992 a 2009.
Tabela 09	Rendimento médio real trimestral segundo os setores de atividade - Distrito Federal – 1992 a 2009.
Tabela 10	Rendimento real trimestral por grupo de rendimentos dos ocupados e assalariados no trabalho principal (percentil) – Distrito Federal - 1992 a 2009.
Tabela 11	Índice de rendimento real trimestral por grupo de rendimentos dos ocupados e assalariados no trabalho principal (percentil) – Distrito Federal - 1992 a 2009.
Tabela 12	Rendimento médio real trimestral das mulheres e dos homens ocupados no trabalho principal - Distrito Federal - 1992 a 2009.
Tabela 13	Índices trimestrais do emprego, do rendimento médio real e da massa de rendimentos reais dos ocupados e dos Assalariados – Distrito Federal - 1992 a 2009.

Tabela 01

Estimativa do número de pessoas economicamente ativas, ocupadas, desempregadas e inativas maiores de 10 anos, taxas globais de participação e taxa de desemprego total Distrito Federal - 1992 a 2009

Período ¹	População economicamente ativa (PEA)						Inativos maiores de 10 anos		Taxas (%)			Desemprego total (DES/PEA) ⁵
	Total		Ocupados		Desempregados				Participação (PEA/PIA)			
	Número absoluto ²	Índice ³	Número absoluto ²	Índice ³	Número absoluto ²	Índice ³	Número absoluto ²	Índice ³	Total ⁴	Homens	Mulheres	
Março/1992	717	72,1	609	76,7	108	53,8	490	82,8	59,4	71,1	49,3	15,0
Março/1993	750	75,4	627	79,1	123	61,3	497	83,9	60,2	70,7	51,0	16,4
Março/1994	773	77,8	654	82,4	119	59,3	516	87,2	60,0	70,6	50,8	15,4
Março/1995	785	79,0	667	84,0	118	58,9	547	92,3	58,9	69,5	49,7	15,1
Março/1996	836	84,1	695	87,6	141	70,3	540	91,2	60,8	70,4	52,4	16,9
Março/1997	857	86,2	701	88,4	156	77,6	565	95,4	60,3	69,7	52,2	18,2
Março/1998	908	91,3	728	91,8	180	89,7	560	94,6	61,8	71,0	54,0	19,8
Março/1999	934	94,0	725	91,4	209	104,3	582	98,4	61,6	69,8	54,5	22,4
Março/2000	979	98,5	760	95,8	219	109,0	588	99,3	62,5	70,3	55,8	22,3
Março/2001	1.007	101,3	797	100,5	210	104,5	612	103,3	62,2	70,4	55,2	20,8
Março/2002	1.066	107,2	831	104,8	235	117,0	605	102,2	63,8	71,5	57,2	22,0
Março/2003	1.099	110,6	838	105,6	261	129,9	628	106,0	63,7	71,4	57,1	23,7
Março/2004	1.149	115,6	883	111,3	266	132,4	634	107,1	64,4	71,8	58,2	23,1
Março/2005	1.186	119,3	945	119,1	241	120,2	654	110,4	64,5	70,8	59,1	20,3
Janeiro/2006	1.231	123,8	1.002	126,3	229	113,9	665	112,4	64,9	71,7	59,1	18,6
Fevereiro	1.232	123,9	992	125,1	240	119,8	668	112,8	64,8	71,6	59,1	19,5
Março	1.230	123,7	976	123,0	254	126,5	676	114,2	64,5	71,3	58,7	20,6
Abril	1.232	123,9	977	123,1	255	127,1	669	112,9	64,8	71,5	59,0	20,7
Mai	1.241	124,8	999	126,0	242	120,6	663	112,0	65,2	71,9	59,4	19,5
Junho	1.238	124,5	1.006	126,7	232	115,4	645	108,9	65,8	72,4	60,0	18,7
Julho	1.246	125,3	1.021	128,7	225	111,9	643	108,7	65,9	72,6	60,3	18,0
Agosto	1.241	124,8	1.012	127,6	229	114,2	653	110,2	65,5	72,1	59,9	18,5
Setembro	1.256	126,3	1.029	129,7	227	113,3	670	113,1	65,2	72,0	59,6	18,1
Outubro	1.252	125,9	1.027	129,5	225	112,0	679	114,6	64,8	71,3	59,5	18,0
Novembro	1.256	126,3	1.033	130,2	223	111,3	678	114,5	64,9	71,5	59,4	17,8
Dezembro	1.256	126,3	1.034	130,3	222	110,7	684	115,5	64,7	71,2	59,2	17,7
Janeiro/2007	1.240	124,7	1.021	128,7	219	108,9	692	116,9	64,2	70,8	58,4	17,6
Fevereiro	1.236	124,3	1.015	127,9	221	109,9	703	118,7	63,7	70,3	58,1	17,9
Março	1.241	124,8	1.007	126,9	234	116,8	703	118,7	63,8	70,5	58,1	18,9
Abril	1.262	126,9	1.022	128,8	240	119,7	702	118,5	64,3	71,0	58,5	19,0
Mai	1.272	128,0	1.038	130,8	234	116,4	693	117,1	64,7	71,8	58,7	18,4
Junho	1.275	128,3	1.044	131,6	231	114,9	696	117,6	64,7	71,4	59,0	18,1
Julho	1.282	129,0	1.055	133,0	227	113,3	695	117,3	64,9	71,7	59,2	17,7
Agosto	1.286	129,4	1.054	132,9	232	115,7	692	116,9	65,0	71,5	59,5	18,1
Setembro	1.299	130,7	1.074	135,4	225	112,1	687	116,1	65,4	71,7	60,1	17,3
Outubro	1.311	131,9	1.087	137,0	225	112,1	680	114,9	65,8	72,1	60,5	17,2
Novembro	1.315	132,3	1.097	138,2	219	109,0	689	116,4	65,6	71,4	60,6	16,6
Dezembro	1.312	132,0	1.096	138,1	216	107,7	695	117,4	65,4	71,4	60,2	16,5
Janeiro/2008	1.309	131,7	1.088	137,1	221	110,2	709	119,7	64,9	70,6	60,0	16,9
Fevereiro	1.322	133,0	1.089	137,3	232	115,7	704	119,0	65,2	71,0	60,3	17,6
Março	1.326	133,4	1.084	136,6	242	120,5	711	120,1	65,1	71,2	59,9	18,2
Abril	1.329	133,7	1.085	136,8	244	121,6	707	119,4	65,3	71,4	60,1	18,4
Mai	1.326	133,4	1.095	138,0	231	115,2	711	120,1	65,1	71,4	59,7	17,4
Junho	1.331	133,9	1.106	139,5	225	112,0	708	119,5	65,3	71,6	59,9	16,9
Julho	1.341	134,9	1.129	142,3	212	105,6	709	119,8	65,4	72,2	59,6	15,8
Agosto	1.344	135,2	1.130	142,4	214	106,4	711	120,1	65,4	71,6	60,0	15,9
Setembro	1.348	135,6	1.135	143,0	213	106,1	711	120,1	65,5	71,5	60,2	15,8
Outubro	1.351	135,9	1.135	143,0	216	107,4	709	119,7	65,6	71,5	60,5	16,0
Novembro	1.359	136,7	1.145	144,3	214	106,8	704	118,9	65,9	72,0	60,6	15,7
Dezembro	1.360	136,8	1.151	145,1	209	104,0	710	119,8	65,7	71,5	60,8	15,4
Janeiro/2009	1.352	136,0	1.139	143,6	212	105,8	723	122,2	65,1	71,1	60,0	15,7
Fevereiro	1.350	135,8	1.130	142,5	220	109,5	731	123,5	64,9	71,0	59,6	16,3
Março	1.356	136,4	1.123	141,5	234	116,4	731	123,5	65,0	71,4	59,4	17,2
Var. % mensal mar.09/fev.09		0,4		-0,6		6,4		0,0	0,2	0,6	-0,3	5,5
Var. % no ano mar.09/dez.08		-0,3		-2,4		12,0		3,0	-1,1	-0,1	-2,3	11,7
Var. % anual mar.09/mar.08		2,3		3,6		-3,3		2,8	-0,2	0,3	-0,8	-5,5

Fonte: Convênio: DIEESE/SEADE-SP/MTE-FAT/SETRAB-GDF. PED-DF - Pesquisa de Emprego e Desemprego no Distrito Federal.

Notas: 1 - A primeira divulgação da PED-DF refere-se a Fevereiro de 1992.

2 - Em 1.000 pessoas.

3 - Base: média de 2000 = 100.

4 - Total da população economicamente ativa dividido pelo total da população em idade ativa.

5 - Taxa de desemprego total: total dos desempregados dividido pela população economicamente ativa total vezes 100.

Obs: quaisquer pequenas diferenças nos dados apresentados devem-se a arredondamentos.

Tabela 02

Taxas de desemprego por tipo e por grupos de regiões administrativas
Distrito Federal - 1992 a 2009

Período	Taxas de desemprego (DES/PEA) (%)							
	Total	Aberto	Oculto			Por grupo de regiões administrativas		
			Total	Precário	Desalento	Grupo 1	Grupo 2	Grupo 3
Março/1992	15,1	10,2	4,9	2,4	2,5	7,0	14,9	19,8
Março/1993	16,4	10,7	5,7	2,9	2,8	9,0	15,9	20,9
Março/1994	15,4	10,7	4,7	2,4	2,3	5,7	14,9	20,8
Março/1995	15,1	10,8	4,3	2,4	1,9	6,1	14,4	20,0
Março/1996	16,9	11,0	5,9	2,9	2,9	8,4	16,2	21,4
Março/1997	18,2	11,5	6,6	3,5	3,1	9,1	17,8	22,5
Março/1998	19,8	12,5	7,4	4,1	3,3	9,1	18,9	25,1
Março/1999	22,4	14,2	8,1	4,4	3,8	9,9	20,6	28,9
Março/2000	22,3	15,0	7,3	3,8	3,6	9,7	19,8	29,6
Março/2001	20,8	13,2	7,6	3,7	3,9	11,6	18,0	27,0
Março/2002	22,0	14,3	7,7	4,2	3,5	11,2	19,6	28,1
Março/2003	23,7	14,6	9,1	5,2	3,9	11,3	21,0	30,3
Março/2004	23,1	14,5	8,7	4,4	4,3	10,3	20,3	29,6
Março/2005	20,3	13,3	7,1	3,7	3,4	10,7	17,6	25,8
Janeiro/2006	18,6	12,2	6,4	3,5	2,9	11,4	16,3	22,5
Fevereiro	19,5	12,4	7,1	3,9	3,1	11,1	16,9	24,1
Março	20,6	12,9	7,7	4,4	3,4	11,2	18,2	25,3
Abril	20,7	13,0	7,7	4,3	3,4	10,3	18,6	25,3
Mai	19,5	12,0	7,5	4,1	3,4	10,4	17,7	23,5
Junho	18,7	11,2	7,5	4,2	3,3	9,4	17,3	22,3
Julho	18,0	10,4	7,6	4,4	3,2	9,6	17,0	21,2
Agosto	18,5	10,6	7,8	4,4	3,4	9,5	17,9	21,2
Setembro	18,1	10,5	7,6	4,3	3,3	10,3	17,4	20,7
Outubro	17,9	10,6	7,4	4,2	3,2	9,9	17,0	20,8
Novembro	17,8	10,3	7,5	4,3	3,2	9,8	16,7	20,7
Dezembro	17,7	10,2	7,5	4,5	3,0	8,4	16,6	21,0
Janeiro/2007	17,6	10,5	7,1	4,2	2,9	9,4	16,6	20,6
Fevereiro	17,9	11,2	6,6	3,8	2,8	9,1	16,7	21,0
Março	18,9	12,4	6,5	3,5	3,0	9,9	17,5	22,3
Abril	19,0	12,5	6,5	3,5	3,0	8,8	17,6	22,9
Mai	18,4	12,3	6,1	3,1	3,0	8,3	17,3	21,8
Junho	18,1	12,0	6,1	3,2	2,9	7,5	17,2	21,6
Julho	17,7	11,8	5,9	3,2	2,7	7,4	16,3	21,6
Agosto	18,1	11,7	6,4	3,5	2,8	8,8	16,3	22,0
Setembro	17,3	11,2	6,1	3,4	2,7	9,6	15,3	21,0
Outubro	17,1	11,0	6,1	3,2	2,9	9,8	15,4	20,5
Novembro	16,6	10,7	5,9	3,1	2,9	9,3	14,6	20,3
Dezembro	16,5	10,7	5,8	3,0	2,9	9,0	14,4	20,3
Janeiro/2008	16,9	10,9	5,9	2,9	3,1	9,7	14,2	21,2
Fevereiro	17,6	11,4	6,1	3,1	3,1	10,2	14,7	22,0
Março	18,2	12,2	6,1	2,9	3,1	10,8	15,5	22,6
Abril	18,4	12,4	5,9	3,0	2,9	10,1	15,8	22,6
Mai	17,4	11,7	5,7	2,9	2,8	8,9	15,6	21,0
Junho	16,9	10,9	6,0	3,1	2,9	8,8	15,4	20,0
Julho	15,8	10,0	5,8	3,1	2,7	8,4	14,6	18,5
Agosto	15,9	10,1	5,8	3,1	2,7	8,8	14,3	18,9
Setembro	15,8	10,4	5,4	3,0	2,4	8,5	14,0	19,0
Outubro	16,0	10,5	5,5	2,9	2,6	9,5	14,2	19,0
Novembro	15,7	10,4	5,3	2,9	2,4	9,4	14,0	18,7
Dezembro	15,4	9,9	5,5	2,9	2,6	8,6	13,9	18,1
Janeiro/2009	15,7	10,0	5,7	2,9	2,7	8,2	14,1	18,8
Fevereiro	16,3	10,2	6,0	3,1	2,9	8,5	14,5	19,6
Março	17,2	11,1	6,2	3,1	3,0	9,8	15,3	20,5
Var. % mensal mar.09/fev.09	5,5	8,8	3,3	0,0	3,4	15,3	5,5	4,6
Var. % no ano mar.09/dez.08	11,7	12,1	12,7	6,9	15,4	14,0	10,1	13,3
Var. % anual mar.09/mar.08	-5,5	-9,0	1,6	6,9	-3,2	-9,3	-1,3	-9,3

Fonte: Convênio: DIEESE/SEADE-SP/MTE-FAT/SETRAB-GDF. PED-DF - Pesquisa de Emprego e Desemprego no Distrito Federal.

Obs 1.: Grupo 1: Grupo de Regiões Administrativas de renda mais alta (Brasília, Lago Sul e Lago Norte); Grupo 2: Grupo de Regiões Administrativas de renda intermediária (Gama, Taguatinga, Sobradinho, Planaltina, Núcleo Bandeirante, Guará, Cruzeiro, Candangolândia e Riacho Fundo); Grupo 3: Grupo de Regiões Administrativas de renda mais baixa (Brazlândia, Ceilândia, Samambaia, Paranoá, São Sebastião, Santa Maria e Recanto das Emas).

Obs 2.: quaisquer pequenas diferenças nos dados apresentados devem-se a arredondamentos.

Tabela 03**Taxas de desemprego segundo atributos pessoais**
Distrito Federal - 1992 a 2009

Período	Sexo			Faixa etária				Posição na família		Cor		Experiência anterior de trabalho ¹	
	Total	Homens	Mulheres	10-17	18-24	25-39	40 e mais	Chefe	Demais membros	Negra	Não negra	Sim	Não
Março/1992	15,1	13,3	17,2	34,9	23,5	11,3	7,2	7,6	20,4	17,8	12,9	12,1	2,9
Março/1993	16,4	14,2	19,0	40,9	25,8	12,3	7,0	7,1	22,9	19,3	14,3	12,7	3,7
Março/1994	15,4	13,4	17,8	39,8	24,6	11,6	6,1	7,6	20,9	18,0	13,9	11,8	3,6
Março/1995	15,1	13,5	17,0	40,8	25,2	11,1	6,0	7,2	20,9	17,2	13,5	11,7	3,4
Março/1996	16,9	14,5	19,7	41,2	26,6	13,3	7,2	8,7	22,3	18,0	15,6	13,4	3,4
Março/1997	18,2	15,2	21,6	46,9	28,4	14,6	8,5	9,3	24,5	19,8	16,4	14,3	3,9
Março/1998	19,8	17,7	22,3	49,5	31,6	15,1	9,6	10,0	26,6	20,7	18,1	15,7	4,2
Março/1999	22,4	19,5	25,6	52,1	35,8	17,8	11,3	11,9	29,9	24,2	19,6	18,3	4,1
Março/2000	22,3	19,5	25,4	56,9	34,8	18,4	11,1	13,2	28,8	24,6	18,4	18,4	4,0
Março/2001	20,8	17,8	24,1	56,2	34,1	16,3	10,3	10,9	28,0	23,0	17,3	17,3	3,5
Março/2002	22,0	18,8	25,4	60,7	35,6	17,8	10,7	11,8	29,2	23,7	18,7	18,1	3,9
Março/2003	23,7	21,1	26,5	63,2	38,0	19,1	12,4	13,4	31,1	25,5	20,0	19,5	4,2
Março/2004	23,1	19,8	26,6	69,7	37,8	17,6	12,1	11,7	31,4	24,9	18,7	18,8	4,4
Março/2005	20,3	17,4	23,3	65,0	34,8	16,5	8,7	9,8	27,7	21,7	17,6	16,4	3,9
Janeiro/2006	18,6	15,2	22,0	62,2	32,0	15,2	8,1	8,6	25,5	19,3	17,1	14,8	3,7
Fevereiro	19,5	16,4	22,7	65,4	33,1	15,3	8,9	9,2	26,7	20,6	17,2	15,6	3,9
Março	20,6	17,5	23,9	69,9	34,8	15,8	9,6	9,9	28,2	21,7	18,5	16,4	4,3
Abril	20,7	18,0	23,5	69,9	34,7	16,2	9,5	9,8	28,3	22,0	18,4	16,3	4,4
Maio	19,5	17,1	22,0	65,6	32,8	15,9	8,7	9,2	26,6	20,8	17,5	15,2	4,3
Junho	18,7	16,1	21,5	60,7	32,1	15,8	7,9	8,7	25,6	20,1	16,6	14,4	4,3
Julho	18,0	15,5	20,6	58,4	30,9	15,0	8,0	8,7	24,3	19,3	15,8	13,8	4,2
Agosto	18,5	15,4	21,6	61,0	30,6	15,4	8,3	9,0	24,8	19,5	16,4	14,1	4,3
Setembro	18,1	15,2	21,0	63,1	30,4	14,7	8,1	9,0	24,2	19,2	15,8	13,9	4,2
Outubro	17,9	14,9	21,0	64,7	30,3	14,3	8,1	8,8	24,2	18,8	16,2	13,8	4,2
Novembro	17,8	15,0	20,6	64,1	31,8	13,7	8,5	8,8	24,1	18,9	15,3	13,9	3,8
Dezembro	17,7	14,8	20,7	64,6	30,8	13,9	8,9	8,6	24,2	18,6	15,7	14,0	3,7
Janeiro/2007	17,6	14,6	20,9	62,9	30,2	14,3	8,9	8,3	24,3	18,8	15,0	14,2	3,5
Fevereiro	17,9	14,5	21,3	61,9	30,7	14,3	9,0	8,6	24,5	19,0	15,7	14,4	3,4
Março	18,9	15,3	22,6	63,0	32,3	15,4	9,2	8,9	26,0	20,1	16,6	15,3	3,6
Abril	19,0	15,8	22,4	63,8	33,4	15,3	9,0	9,2	26,1	20,4	16,6	15,3	3,7
Maio	18,4	15,5	21,3	64,9	32,2	14,9	7,8	8,3	25,4	19,5	16,2	14,6	3,8
Junho	18,1	15,6	20,6	64,2	32,1	14,4	7,6	8,5	24,7	19,7	15,1	14,3	3,8
Julho	17,7	15,0	20,5	62,5	31,3	14,3	7,6	8,5	24,3	19,4	14,5	14,3	3,5
Agosto	18,1	15,2	21,0	61,9	31,4	15,1	8,0	9,0	24,5	20,1	14,3	14,8	3,3
Setembro	17,3	14,6	20,0	60,6	31,0	14,3	7,5	8,0	24,0	18,9	14,5	14,1	3,2
Outubro	17,1	14,2	20,0	62,4	30,7	14,1	7,0	7,5	23,9	18,5	14,7	13,7	3,4
Novembro	16,6	13,6	19,7	65,2	29,4	13,2	7,1	7,0	23,4	17,5	15,2	13,2	3,5
Dezembro	16,5	13,2	19,8	65,8	28,2	13,4	7,1	7,0	23,1	17,3	14,9	13,0	3,5
Janeiro/2008	16,9	13,6	20,2	67,9	28,8	13,6	7,6	7,4	23,4	17,8	15,3	13,3	3,6
Fevereiro	17,6	14,3	20,8	66,4	31,0	14,4	7,2	7,7	24,3	18,6	15,8	13,8	3,7
Março	18,2	15,0	21,5	68,0	32,2	15,0	7,3	8,1	25,3	19,5	16,1	14,4	3,9
Abril	18,4	15,1	21,7	68,8	32,6	15,1	7,3	8,1	25,6	19,7	16,3	14,4	4,0
Maio	17,4	14,3	20,7	67,6	30,9	14,3	7,1	7,6	24,4	19,0	15,0	13,7	3,8
Junho	16,9	13,7	20,1	66,9	29,6	13,6	7,5	7,4	23,6	18,3	14,7	13,3	3,6
Julho	15,8	13,1	18,6	62,8	27,9	12,9	6,8	6,9	22,1	17,3	13,7	12,4	3,4
Agosto	15,9	13,1	18,9	63,1	28,2	13,0	6,9	7,0	22,1	17,2	14,0	12,5	3,4
Setembro	15,8	13,0	18,7	62,2	28,4	13,3	6,2	6,9	21,9	17,1	14,0	12,3	3,5
Outubro	16,0	12,7	19,3	61,8	29,0	13,1	6,3	6,7	22,4	17,0	14,5	12,2	3,7
Novembro	15,7	12,7	18,9	61,6	28,5	12,9	6,3	6,7	22,1	16,6	14,5	12,2	3,5
Dezembro	15,4	11,9	18,9	57,7	27,8	12,4	6,8	6,8	21,2	16,3	13,9	12,0	3,4
Janeiro/2009	15,7	12,5	19,0	60,5	28,9	12,8	6,9	7,0	21,8	16,6	14,2	12,6	3,1
Fevereiro	16,3	12,9	19,7	64,3	29,6	13,3	7,2	7,2	22,7	17,4	14,3	13,1	3,1
Março	17,2	14,2	20,4	70,6	30,7	14,3	6,9	7,6	24,1	18,4	15,1	13,6	3,6
Var. % mensal													
mar.09/fev.09	5,5	10,1	3,6	9,8	3,7	7,5	-4,2	5,6	6,2	5,7	5,6	3,8	16,1
Var. % no ano													
mar.09/dez.08	11,7	19,3	7,9	22,4	10,4	15,3	1,5	11,8	13,7	12,9	8,6	13,3	5,9
Var. % anual													
mar.09/mar.08	-5,5	-5,3	-5,1	3,8	-4,7	-4,7	-5,5	-6,2	-4,7	-5,6	-6,2	-5,6	-7,7

Fonte: Convênio: DIEESE/SEADE-SP/MTE-FAT/SETRAB-GDF. PED-DF - Pesquisa de Emprego e Desemprego no Distrito Federal.

Notas: 1 - As taxas de desemprego das pessoas com e sem experiência anterior de trabalho, somadas, são iguais à taxa de desemprego total.

Obs 1.: A taxa de desemprego relativa a um atributo é obtida dividindo-se o total de desempregados de um segmento pela população economicamente ativa do mesmo atributo.

Obs 2.: quaisquer pequenas diferenças nos dados apresentados devem-se a arredondamentos.

Tabela 04

Índice do nível de ocupação por setor de atividade econômica
Distrito Federal - 1992 a 2009

Base: média de 2000 = 100

Período	Total	Indústria de transformação	Construção civil	Comércio	Serviços ¹	Administração pública	Outros ²
Março/1992	76,7	97,4	94,6	78,1	73,0	75,4	150,8
Março/1993	79,1	76,7	109,8	80,0	75,7	81,6	91,4
Março/1994	82,4	75,5	117,4	86,6	78,2	85,3	81,5
Março/1995	84,0	80,8	102,1	84,2	81,0	89,2	87,9
Março/1996	87,6	101,8	92,2	90,4	84,5	90,6	88,4
Março/1997	88,4	125,5	96,8	90,4	84,4	88,7	104,9
Março/1998	91,8	96,6	100,1	95,1	91,4	87,3	95,7
Março/1999	91,4	89,5	88,1	92,5	92,6	87,5	112,1
Março/2000	95,8	98,0	86,8	94,9	95,9	97,8	94,1
Março/2001	100,5	88,0	94,7	106,5	100,6	98,1	127,1
Março/2002	104,8	103,8	95,7	108,2	106,3	98,1	150,8
Março/2003	105,6	111,0	95,7	112,1	105,6	100,2	143,9
Março/2004	111,3	103,7	85,7	118,6	112,1	109,3	135,6
Março/2005	119,1	124,4	91,9	124,5	120,2	115,3	156,3
Janeiro/2006	126,3	125,9	112,7	143,2	127,1	113,6	138,4
Fevereiro	125,1	126,5	116,2	138,8	126,7	110,4	154,2
Março	123,0	123,5	124,0	125,3	125,9	110,6	170,4
Abril	123,1	115,0	127,3	128,9	125,7	110,6	155,5
Mai	126,0	117,3	131,8	128,7	128,6	115,5	154,6
Junho	126,7	128,7	126,2	131,2	128,9	115,3	164,2
Julho	128,7	137,4	121,6	126,7	132,9	115,6	193,0
Agosto	127,6	133,1	116,4	126,3	131,1	113,9	279,3
Setembro	129,7	123,3	121,5	124,6	133,6	116,8	337,9
Outubro	129,5	119,8	131,3	126,6	133,4	114,4	319,0
Novembro	130,2	125,1	132,2	132,5	134,1	113,4	244,3
Dezembro	130,3	134,9	141,1	135,7	134,1	110,2	172,9
Janeiro/2007	128,7	136,2	141,9	137,0	130,7	109,5	188,5
Fevereiro	127,9	132,0	148,4	131,7	131,1	107,5	193,6
Março	126,9	129,9	135,2	132,4	131,2	105,4	184,6
Abril	128,8	126,5	132,8	131,8	134,6	107,2	178,2
Mai	130,8	124,9	129,3	136,1	136,7	109,5	175,4
Junho	131,6	120,5	128,8	134,2	138,5	110,1	183,5
Julho	133,0	124,2	126,1	135,0	139,4	114,5	170,6
Agosto	132,9	130,8	133,8	134,9	138,2	114,5	165,9
Setembro	135,4	137,6	145,1	139,0	138,6	119,0	179,0
Outubro	137,0	139,3	151,8	145,7	139,5	116,7	200,7
Novembro	138,2	143,2	148,4	149,1	140,9	116,4	201,7
Dezembro	138,1	139,5	148,2	150,8	141,8	113,6	185,9
Janeiro/2008	137,1	144,7	149,1	151,7	139,9	112,2	179,1
Fevereiro	137,3	147,4	143,4	153,9	139,5	113,5	177,6
Março	136,6	157,6	141,8	149,7	138,4	114,1	185,3
Abril	136,8	154,3	139,2	145,3	140,0	114,6	197,1
Mai	138,0	150,5	145,0	145,3	141,6	116,2	185,6
Junho	139,5	141,4	139,9	154,3	143,3	113,7	210,5
Julho	142,3	144,3	146,2	155,4	147,2	114,5	207,6
Agosto	142,4	149,7	147,7	159,9	145,6	113,5	239,8
Setembro	143,0	151,1	149,7	154,6	147,0	116,5	224,4
Outubro	143,0	151,6	145,2	155,6	146,5	118,0	222,2
Novembro	144,3	154,9	159,7	149,4	149,2	118,9	192,8
Dezembro	145,1	163,1	163,1	153,2	147,7	121,5	201,7
Janeiro/2009	143,6	155,8	165,7	154,2	145,5	120,5	199,8
Fevereiro	142,5	149,6	149,8	154,3	144,8	120,9	215,0
Março	141,5	142,0	162,3	149,3	145,3	117,8	193,0
Var. % mensal mar.09/fev.09	-0,6	-4,4	7,8	-3,3	0,3	-2,1	-7,7
Var. % no ano mar.09/dez.08	-2,4	-12,2	-1,8	-2,8	-1,7	-2,7	0,0
Var. % anual mar.09/mar.08	3,6	-10,4	14,6	-0,6	5,0	3,4	9,1

Fonte: Convênio: DIEESE/SEADE-SP/MTE-FAT/SETRAB-GDF. PED-DF - Pesquisa de Emprego e Desemprego no Distrito Federal.

Notas: 1- Inclui os serviços públicos e privados inclusive os serviços domésticos.

2- Inclui: agricultura, pecuária e extração vegetal e mineral; embaixadas, consulados e representações políticas e outras atividades não classificadas.

3- As variações são calculadas com base nas estimativas e não nos índices.

Obs.: quaisquer pequenas diferenças nos dados apresentados devem-se a arredondamentos.

Tabela 05

Índice do nível de ocupação do setor serviços por ramo de atividade
Distrito Federal - 1992 a 2009

Base: média 2000 = 100

Período	Serviços											
	Total ¹	Oficina mecânica	Reparação, limpeza e vigilância	Transporte e armazenagem	Especializado	Creditício	Alimentação	Educação	Saúde	Auxiliares	Serviço Doméstico	Outros ²
Março/1992	73,0	74,9	107,2	91,3	56,3	92,0	62,8	64,9	68,6	45,6	84,5	62,5
Março/1993	75,7	84,8	119,0	90,8	57,5	109,8	69,7	62,0	69,5	38,5	89,4	60,9
Março/1994	78,2	85,2	104,1	87,4	68,0	124,0	76,3	66,9	68,2	53,9	93,0	60,6
Março/1995	81,0	84,4	118,7	91,2	66,9	113,9	89,4	71,9	80,2	53,0	86,6	63,4
Março/1996	84,5	81,8	128,5	92,0	79,8	96,2	83,5	80,3	75,6	61,7	91,9	69,7
Março/1997	84,4	96,7	107,1	93,6	95,1	80,8	76,8	81,0	78,5	65,3	90,4	74,0
Março/1998	91,4	102,4	116,4	100,6	96,7	84,1	93,4	91,1	80,3	71,1	95,5	81,7
Março/1999	92,6	98,5	109,0	95,3	93,9	91,1	88,8	85,1	89,4	71,5	100,8	89,1
Março/2000	95,9	103,5	99,5	96,3	92,0	86,0	102,1	87,8	106,2	84,9	98,0	95,2
Março/2001	100,6	103,5	108,5	93,0	108,6	89,9	102,7	107,6	102,1	106,3	91,3	100,4
Março/2002	106,3	108,6	117,9	113,5	114,4	109,2	107,0	103,3	101,0	111,4	96,8	108,5
Março/2003	105,6	101,3	103,7	105,6	117,4	118,4	108,2	105,5	91,8	126,0	99,8	106,5
Março/2004	112,1	123,1	111,1	103,5	114,2	118,6	116,1	101,2	99,9	175,6	100,2	120,5
Março/2005	120,2	130,7	127,6	104,9	121,4	120,2	139,9	105,8	99,3	206,1	105,7	126,0
Janeiro/2006	127,1	118,0	128,9	107,3	120,7	139,5	133,1	118,6	108,6	227,9	113,8	136,4
Fevereiro	126,7	118,7	134,3	108,8	124,3	138,6	132,2	111,6	116,6	211,9	119,3	130,3
Março	125,9	109,6	129,8	111,8	123,5	138,2	136,1	105,1	123,9	190,1	122,1	130,0
Abril	125,7	107,7	131,6	116,2	126,9	130,1	133,0	107,3	114,5	212,8	122,5	126,5
Maió	128,6	106,9	134,6	123,1	127,6	128,8	133,1	112,5	118,1	227,2	122,5	130,5
Junho	128,9	109,6	137,7	120,4	129,1	124,0	135,5	115,3	112,1	235,7	119,5	132,7
Julho	132,9	114,6	133,1	124,4	130,8	137,0	152,2	113,8	123,3	234,0	120,0	137,8
Agosto	131,1	122,4	129,2	117,6	123,0	146,2	149,8	110,8	113,9	237,5	115,5	142,5
Setembro	133,6	120,4	127,0	121,5	127,5	130,1	153,1	112,3	117,2	242,5	119,0	149,7
Outubro	133,4	122,1	130,1	109,3	125,7	132,8	147,4	117,4	121,7	230,2	119,2	150,2
Novembro	134,1	117,9	132,4	114,8	135,5	127,9	149,7	118,7	123,8	230,9	118,8	147,0
Dezembro	134,1	123,1	142,3	109,3	125,5	140,4	150,0	113,3	127,4	229,9	115,5	150,0
Janeiro/2007	130,7	129,4	137,9	110,7	126,5	131,3	149,0	106,8	121,9	223,5	111,9	145,7
Fevereiro	131,1	124,8	128,6	117,4	124,6	125,6	150,6	110,5	122,1	226,9	114,0	145,7
Março	131,2	128,8	119,9	124,0	127,4	135,8	145,9	111,9	117,5	251,3	115,4	138,5
Abril	134,6	130,3	129,3	132,7	128,8	135,1	155,9	112,6	120,3	254,2	118,6	140,1
Maió	136,7	143,0	128,5	123,3	125,7	139,8	163,5	108,5	120,9	268,6	124,3	142,4
Junho	138,5	147,7	123,9	123,1	133,5	129,6	163,8	113,4	129,2	262,3	126,2	145,4
Julho	139,4	147,6	110,1	119,7	136,6	138,0	152,8	114,1	127,7	290,2	129,0	149,3
Agosto	138,2	139,6	107,3	111,2	135,4	131,4	150,5	114,0	134,8	299,4	126,9	147,8
Setembro	138,6	130,2	101,6	109,8	141,3	137,8	149,1	116,2	135,3	301,1	129,3	146,9
Outubro	139,5	130,8	109,4	109,8	140,2	136,6	153,4	120,3	131,1	301,9	127,7	147,8
Novembro	140,9	136,0	112,3	110,1	145,9	151,3	147,8	125,0	127,7	293,5	126,4	151,2
Dezembro	141,8	135,1	126,9	108,9	140,7	148,9	157,0	126,1	127,4	299,6	120,2	152,6
Janeiro/2008	139,9	121,9	125,0	105,9	141,4	147,2	154,6	123,7	139,5	297,9	114,9	150,1
Fevereiro	139,5	126,1	126,4	104,4	141,2	142,1	149,2	123,6	143,6	306,9	112,6	149,4
Março	138,4	129,1	133,1	104,1	141,7	140,4	135,5	122,4	140,9	317,8	115,1	145,5
Abril	140,0	143,1	132,2	114,7	149,4	142,4	133,1	120,0	132,7	321,4	120,5	145,7
Maió	141,6	144,4	129,5	128,3	154,8	144,0	137,9	121,1	133,5	309,0	120,5	148,2
Junho	143,3	146,1	109,9	140,1	153,4	148,4	151,6	122,0	135,2	309,6	121,1	151,7
Julho	147,2	147,2	114,9	136,9	148,2	141,2	152,7	128,4	144,4	343,6	119,8	159,1
Agosto	145,6	136,3	120,5	123,2	144,8	152,5	146,8	122,1	146,0	339,5	119,3	161,2
Setembro	147,0	132,3	134,8	115,6	147,8	156,6	146,7	122,9	147,0	344,0	119,6	161,7
Outubro	146,5	126,8	135,0	112,4	145,7	171,0	154,6	128,3	140,1	325,6	118,9	158,8
Novembro	149,2	132,1	137,7	124,5	145,4	168,4	165,8	133,0	135,4	337,5	120,7	157,0
Dezembro	147,7	137,9	142,0	121,6	140,4	163,1	158,2	129,8	133,3	331,2	120,4	159,3
Janeiro/2009	145,5	136,0	138,3	126,1	145,4	157,8	159,0	123,8	134,1	336,9	117,6	153,0
Fevereiro	144,8	136,0	130,6	120,1	99,8	146,3	154,2	128,7	135,3	342,6	116,7	151,1
Março	145,3	133,5	122,8	123,8	102,9	139,8	161,4	127,7	140,3	352,1	113,5	151,0
Var. % mensal mar.09/fev.09	0,3	-4,8	-4,8	3,2	3,2	-3,4	3,2	0,0	3,7	3,1	-2,0	0,0
Var. % no ano mar.09/dez.08	-1,7	-4,8	-13,0	3,2	-25,6	-15,2	1,6	-1,3	5,7	6,3	-5,8	-5,3
Var. % anual mar.09/mar.08	5,0	0,0	-7,0	18,5	-27,3	0,0	18,5	4,1	0,0	11,7	-1,0	3,3

Fonte: Convênio: DIEESE/SEADE-SP/MTE-FAT/SETRAB-GDF. PED-DF - Pesquisa de Emprego e Desemprego no Distrito Federal.

Notas: 1- Exclui a administração pública.

2- Inclui: serviços de comunicação; diversões, radiodifusão e televisão; serviços comunitários; comércio e adm. de valores imobiliários e de imóveis; serviços de utilidade pública; serviços pessoais; e outros serviços.

3- As variações são calculadas com base nas estimativas e não nos índices.

Obs.: quaisquer pequenas diferenças nos dados apresentados devem-se a arredondamentos.

Tabela 06

Índice do nível de ocupação segundo posição na ocupação
Distrito Federal - 1992 a 2009

Base: média de 2000 = 100

Período	Total de ocupados	Assalariados							Empregado doméstico	Conta-própria	Outras ²
		Total ¹	Setor privado			Setor público					
			Total	Com carteira de trabalho	Sem carteira de trabalho	Total	Estatutário	Não estatutário			
Março/1992	76,7	74,9	68,3	70,0	63,1	83,4	62,0	158,0	84,5	79,4	76,8
Março/1993	79,1	76,1	67,3	68,5	62,6	88,7	75,4	134,8	89,4	80,7	87,9
Março/1994	82,4	79,7	71,2	73,8	63,6	90,9	74,9	147,2	93,0	85,0	87,2
Março/1995	84,0	82,5	73,7	76,2	65,3	94,9	91,2	107,6	86,6	84,7	92,7
Março/1996	87,6	83,0	75,3	77,1	70,1	93,6	88,0	112,8	91,9	97,0	105,4
Março/1997	88,4	84,4	79,2	80,3	75,9	91,8	84,9	114,6	90,4	99,0	101,5
Março/1998	91,8	88,7	84,9	85,9	81,3	94,5	94,6	92,6	95,5	92,9	111,9
Março/1999	91,4	88,6	87,5	90,1	78,8	90,1	92,1	84,0	100,8	88,3	108,4
Março/2000	95,8	96,2	94,9	95,4	93,8	98,0	98,3	96,6	98,0	89,3	101,0
Março/2001	100,5	102,4	103,8	104,3	103,0	100,2	103,1	89,5	91,3	93,7	108,7
Março/2002	104,8	104,9	110,9	112,1	106,6	96,7	97,0	96,0	96,8	107,6	110,2
Março/2003	105,6	105,8	112,2	116,5	97,7	97,1	97,0	97,9	99,8	108,7	106,2
Março/2004	111,3	111,4	117,6	124,2	96,2	103,3	101,9	106,2	100,2	120,9	107,8
Março/2005	119,1	119,0	132,1	139,1	108,6	101,1	102,1	97,3	105,7	128,6	122,2
Janeiro/2006	126,3	125,3	140,4	146,5	120,1	104,6	102,2	112,7	113,8	147,0	115,1
Fevereiro	125,1	123,1	138,5	145,7	116,0	101,5	99,9	106,7	119,3	144,9	115,3
Março	123,0	121,6	137,2	143,4	116,5	100,2	99,3	103,3	122,1	139,0	107,4
Abril	123,1	121,7	137,5	144,7	114,1	99,8	97,6	107,3	122,5	139,2	107,6
Maió	126,0	124,6	139,1	146,3	115,3	104,6	102,3	113,8	122,5	142,5	112,5
Junho	126,7	125,9	141,3	149,0	116,7	104,2	101,3	114,8	119,5	142,3	116,6
Julho	128,7	127,4	142,6	149,6	119,9	106,4	103,7	115,5	120,0	145,2	123,1
Agosto	127,6	127,4	143,3	147,2	130,5	105,1	102,4	115,4	115,5	143,4	117,7
Setembro	129,7	129,6	145,5	149,2	133,7	107,3	105,2	114,7	119,0	147,9	112,5
Outubro	129,5	129,4	146,2	150,0	132,6	106,4	104,0	114,4	119,2	150,8	106,4
Novembro	130,2	128,7	145,5	151,9	125,5	105,1	102,9	112,4	118,8	154,5	116,3
Dezembro	130,3	127,7	144,6	151,9	120,8	104,2	101,3	114,5	115,5	160,5	119,6
Janeiro/2007	128,7	126,0	143,9	150,3	121,5	101,5	99,1	110,3	111,9	158,2	123,0
Fevereiro	127,9	124,6	142,0	148,7	119,8	100,7	99,2	104,8	114,0	158,6	121,5
Março	126,9	124,6	142,9	149,9	118,9	99,3	99,3	100,1	115,4	148,9	123,4
Abril	128,8	125,9	142,9	150,2	119,3	102,4	101,9	103,2	118,6	150,3	130,1
Maió	130,8	128,4	145,8	151,6	126,3	104,6	102,8	110,6	124,3	147,8	130,7
Junho	131,6	128,1	145,2	150,5	127,7	104,6	102,3	112,8	126,2	152,5	132,3
Julho	133,0	130,4	147,1	152,1	130,9	107,3	103,7	118,9	129,0	151,2	128,8
Agosto	132,9	130,9	149,4	154,5	132,6	105,5	102,3	116,5	126,9	153,7	120,9
Setembro	135,4	134,1	151,9	155,9	138,8	109,5	106,8	118,9	129,3	156,7	118,1
Outubro	137,0	136,0	155,4	160,1	140,6	109,5	105,4	122,6	127,7	159,5	117,8
Novembro	138,2	137,5	156,7	161,8	139,9	111,3	106,6	126,7	126,4	159,2	123,2
Dezembro	138,1	138,4	159,0	166,5	134,3	109,9	104,0	131,0	120,2	157,2	127,0
Janeiro/2008	137,1	137,5	158,7	166,8	132,1	108,6	104,3	124,2	114,9	157,6	127,4
Fevereiro	137,3	139,0	159,3	168,9	127,8	111,3	107,8	122,7	112,6	152,2	130,5
Março	136,6	137,8	158,0	166,3	130,3	110,4	108,4	116,6	115,1	151,1	129,8
Abril	136,8	136,4	155,8	164,8	126,3	109,9	107,8	117,8	120,5	153,2	133,1
Maió	138,0	136,6	156,1	163,8	130,4	109,9	105,9	123,0	120,5	162,0	131,9
Junho	139,5	138,5	159,0	168,1	129,1	110,4	105,8	125,7	121,1	161,1	134,8
Julho	142,3	142,7	166,0	175,0	135,7	110,8	106,1	127,4	119,8	161,2	136,6
Agosto	142,4	143,4	168,9	178,8	135,6	108,6	104,6	122,6	119,3	160,7	133,5
Setembro	143,0	143,9	169,2	178,6	138,7	109,1	103,8	126,9	119,6	161,6	135,3
Outubro	143,0	144,0	167,9	175,6	142,4	111,3	106,2	128,6	118,9	160,1	137,4
Novembro	144,3	144,9	167,9	173,4	149,7	113,0	106,8	135,7	120,7	159,8	144,6
Dezembro	145,1	145,1	168,3	173,3	151,2	113,5	107,5	134,0	120,4	165,7	142,4
Janeiro/2009	143,6	145,1	170,8	178,9	144,0	109,9	104,8	127,7	117,6	158,2	140,1
Fevereiro	142,5	145,5	170,5	181,4	134,0	111,3	108,8	120,2	116,7	150,7	137,4
Março	141,5	145,6	171,8	184,7	129,0	109,9	108,4	114,2	113,5	144,1	140,1
Var. % mensal mar.09/fev.09	-0,6	0,0	0,8	1,8	-4,1	-1,2	-0,5	-4,9	-2,0	-4,2	1,2
Var. % no ano mar.09/dez.08	-2,4	0,3	2,1	6,5	-14,5	-3,1	1,1	-14,7	-5,8	-12,7	-2,3
Var. % anual mar.09/mar.08	3,6	5,7	8,7	11,1	-1,1	-0,4	0,0	-1,7	-1,0	-4,2	7,7

Fonte: Convênio: DIEESE/SEADE-SP/MTE-FAT/SETRAB-GDF. PED-DF - Pesquisa de Emprego e Desemprego no Distrito Federal.

Notas: 1- Estão incluídos os assalariados que não souberam responder o setor em que trabalha (privado ou público).

2- Incluídos os empregadores, os trabalhadores autônomos universitários, os trabalhadores familiares não remunerados, os donos de negócio familiar e os que trabalham em organismos internacionais (Consulados, Embaixadas, Representações Oficiais e Políticas).

3- As variações são calculadas com base nas estimativas e não nos índices.

Obs.: quaisquer pequenas diferenças nos dados apresentados devem-se a arredondamentos.

Tabela 07

Rendimento médio real trimestral dos ocupados e dos assalariados no trabalho principal¹
Distrito Federal - 1992 a 2009

Período	Ocupados				Assalariados			
	Média		Mediana		Média		Mediana	
	Rendimento	Índice ²	Rendimento	Índice ²	Rendimento	Índice ²	Rendimento	Índice ²
Fevereiro/1992	1.791	102,3	863	96,3	2.097	108,2	1.109	101,0
Fevereiro/1993	1.864	106,5	931	103,9	2.272	117,2	1.266	115,4
Fevereiro/1994	2.039	116,5	906	101,1	2.410	124,3	1.209	110,2
Fevereiro/1995	1.779	101,6	908	101,4	2.024	104,3	1.200	109,4
Fevereiro/1996	1.984	113,4	971	108,3	2.265	116,8	1.261	114,9
Fevereiro/1997	1.988	113,6	1.051	117,2	2.232	115,1	1.306	119,0
Fevereiro/1998	1.813	103,6	981	109,4	2.002	103,2	1.184	107,9
Fevereiro/1999	1.886	107,8	999	111,5	2.087	107,6	1.199	109,2
Fevereiro/2000	1.772	101,2	912	101,7	1.936	99,8	1.119	101,9
Fevereiro/2001	1.774	101,4	905	101,0	1.978	102,0	1.086	99,0
Fevereiro/2002	1.715	98,0	836	93,2	1.911	98,6	1.009	92,0
Fevereiro/2003	1.595	91,1	762	85,1	1.794	92,5	954	87,0
Fevereiro/2004	1.477	84,4	746	83,2	1.680	86,6	951	86,7
Fevereiro/2005	1.509	86,2	737	82,2	1.730	89,2	967	88,1
Janeiro/2006	1.490	85,1	695	77,5	1.706	88,0	846	77,1
Fevereiro	1.528	87,3	689	76,9	1.746	90,0	863	78,6
Março	1.532	87,5	681	76,0	1.769	91,2	878	80,0
Abril	1.538	87,9	677	75,5	1.788	92,2	903	82,3
Mai	1.544	88,2	681	76,0	1.783	92,0	899	81,9
Junho	1.560	89,2	682	76,0	1.792	92,4	899	81,9
Julho	1.568	89,6	690	76,9	1.808	93,2	898	81,8
Agosto	1.529	87,3	682	76,1	1.783	91,9	898	81,8
Setembro	1.544	88,2	681	76,0	1.811	93,4	897	81,7
Outubro	1.540	88,0	674	75,2	1.797	92,7	897	81,7
Novembro	1.558	89,0	673	75,1	1.832	94,5	895	81,6
Dezembro	1.540	88,0	671	74,9	1.803	93,0	892	81,3
Janeiro/2007	1.547	88,4	704	78,5	1.813	93,5	889	81,0
Fevereiro	1.574	89,9	709	79,1	1.834	94,6	887	80,8
Março	1.594	91,1	723	80,7	1.865	96,2	885	80,6
Abril	1.594	91,1	684	76,4	1.876	96,7	882	80,4
Mai	1.611	92,0	712	79,5	1.884	97,2	886	80,8
Junho	1.640	93,7	730	81,5	1.924	99,2	884	80,5
Julho	1.639	93,6	765	85,4	1.907	98,3	882	80,3
Agosto	1.637	93,6	763	85,1	1.921	99,0	872	79,4
Setembro	1.651	94,4	761	84,9	1.913	98,6	869	79,2
Outubro	1.684	96,2	758	84,5	1.961	101,1	869	79,2
Novembro	1.691	96,6	754	84,1	1.954	100,8	901	82,1
Dezembro	1.688	96,5	748	83,5	1.954	100,7	912	83,1
Janeiro/2008	1.705	97,4	761	84,9	1.953	100,7	924	84,2
Fevereiro	1.720	98,3	773	86,3	1.985	102,4	910	82,9
Março	1.720	98,3	770	86,0	2.000	103,1	924	84,2
Abril	1.720	98,3	764	85,2	2.008	103,6	935	85,2
Mai	1.699	97,1	746	83,3	1.960	101,1	904	82,4
Junho	1.718	98,2	775	86,5	1.955	100,8	909	82,8
Julho	1.722	98,4	789	88,1	1.963	101,2	919	83,7
Agosto	1.766	100,9	816	91,1	2.004	103,3	947	86,3
Setembro	1.785	102,0	816	91,0	2.024	104,4	935	85,2
Outubro	1.809	103,4	815	91,0	2.042	105,3	917	83,6
Novembro	1.799	102,8	813	90,8	2.080	107,3	949	86,4
Dezembro	1.822	104,1	808	90,2	2.122	109,4	953	86,9
Janeiro/2009	1.828	104,4	804	89,7	2.119	109,3	948	86,4
Fevereiro	1.863	106,5	801	89,4	2.115	109,1	928	84,6
Var. % mensal								
fev.09/jan.09		1,9		-0,4		-0,2		-2,1
Var. % no ano								
fev.09/dez.08		2,3		-0,9		-0,3		-2,6
Var. % anual								
fev.09/fev.08		8,3		3,6		6,5		2,0

Fonte: Convênio: DIEESE/SEADE-SP/MTE-FAT/SETRAB-GDF. PED-DF - Pesquisa de Emprego e Desemprego no Distrito Federal.

Notas: 1- Valores em reais a preços de fevereiro de 2009, atualizados até maio de 2001 pelo IPCR-SDE/GDF e a partir de junho de 2001, atualizados pelo INPC/DF-IBGE.

2- Base: média de 2000 = 100.

Obs.: Excluídas as pessoas que tiveram rendimento zero, os trabalhadores familiares e os empregados que receberam exclusivamente em espécie ou benefício.

Tabela 08

**Rendimento médio real trimestral dos assalariados
no setor privado com e sem carteira de trabalho assinada e no setor público¹
Distrito Federal - 1992 a 2009**

Período	Setor privado						Setor público	
	Total		Com carteira assinada		Sem carteira assinada		Rendimento	Índice ²
	Rendimento	Índice ²	Rendimento	Índice ²	Rendimento	Índice ²		
Fevereiro/1992	1.134	104,6	1.264	109,6	638	78,2	3.172	102,4
Fevereiro/1993	1.161	107,1	1.293	112,0	652	79,9	3.410	110,0
Fevereiro/1994	1.254	115,7	1.385	120,1	737	90,4	3.715	119,9
Fevereiro/1995	1.082	99,8	1.193	103,4	641	78,6	3.053	98,5
Fevereiro/1996	1.174	108,3	1.267	109,9	784	96,1	3.449	111,3
Fevereiro/1997	1.206	111,2	1.321	114,5	742	91,0	3.414	110,2
Fevereiro/1998	1.106	102,0	1.199	103,9	726	89,0	3.085	99,6
Fevereiro/1999	1.168	107,7	1.261	109,3	769	94,3	3.314	107,0
Fevereiro/2000	1.066	98,4	1.145	99,3	762	93,4	3.071	99,1
Fevereiro/2001	1.070	98,6	1.141	98,9	778	95,4	3.245	104,7
Fevereiro/2002	1.075	99,1	1.120	97,1	895	109,7	3.260	105,2
Fevereiro/2003	990	91,3	1.006	87,2	905	111,0	3.072	99,1
Fevereiro/2004	894	82,5	934	81,0	704	86,3	2.955	95,4
Fevereiro/2005	949	87,5	978	84,8	804	98,6	3.181	102,6
Janeiro/2006	912	84,1	940	81,5	780	95,6	3.264	105,3
Fevereiro	927	85,5	967	83,8	750	92,0	3.318	107,1
Março	934	86,1	979	84,9	727	89,1	3.409	110,0
Abril	919	84,8	979	84,8	639	78,4	3.462	111,7
Maio	932	85,9	991	85,9	653	80,0	3.499	112,9
Junho	928	85,6	991	85,9	642	78,7	3.501	113,0
Julho	937	86,4	989	85,7	720	88,2	3.527	113,8
Agosto	930	85,8	984	85,3	699	85,7	3.467	111,9
Setembro	942	86,9	984	85,3	758	92,9	3.549	114,5
Outubro	953	87,9	999	86,6	744	91,2	3.543	114,3
Novembro	945	87,1	983	85,2	759	93,1	3.661	118,2
Dezembro	946	87,2	984	85,3	772	94,7	3.633	117,2
Janeiro/2007	954	88,0	988	85,7	795	97,4	3.650	117,8
Fevereiro	971	89,6	998	86,5	844	103,5	3.702	119,5
Março	972	89,6	1.007	87,3	808	99,1	3.743	120,8
Abril	939	86,6	982	85,1	752	92,2	3.832	123,7
Maio	970	89,5	1.030	89,3	721	88,4	3.829	123,6
Junho	982	90,6	1.035	89,7	766	93,9	3.924	126,6
Julho	1.006	92,8	1.059	91,8	791	97,0	3.858	124,5
Agosto	974	89,8	1.013	87,8	814	99,8	3.888	125,5
Setembro	968	89,3	1.001	86,8	830	101,8	3.923	126,6
Outubro	979	90,3	1.012	87,7	836	102,6	4.010	129,4
Novembro	1.005	92,7	1.042	90,3	832	102,1	3.982	128,5
Dezembro	1.022	94,2	1.075	93,2	761	93,3	3.947	127,4
Janeiro/2008	1.009	93,1	1.056	91,6	770	94,4	3.957	127,7
Fevereiro	1.005	92,7	1.053	91,3	763	93,6	4.079	131,7
Março	1.011	93,3	1.054	91,4	794	97,4	4.128	133,2
Abril	1.016	93,7	1.056	91,5	827	101,4	4.164	134,4
Maio	993	91,6	1.025	88,8	841	103,1	4.102	132,4
Junho	999	92,1	1.030	89,3	854	104,7	4.091	132,0
Julho	1.017	93,8	1.056	91,5	831	101,9	4.127	133,2
Agosto	1.026	94,6	1.074	93,1	800	98,1	4.222	136,3
Setembro	1.014	93,5	1.066	92,4	784	96,2	4.290	138,5
Outubro	991	91,4	1.042	90,4	776	95,2	4.346	140,3
Novembro	1.034	95,3	1.086	94,2	816	100,0	4.360	140,7
Dezembro	1.054	97,2	1.108	96,1	805	98,7	4.520	145,9
Janeiro/2009	1.054	97,2	1.105	95,8	808	99,1	4.490	144,9
Fevereiro	1.042	96,1	1.091	94,6	782	95,9	4.565	147,3
Var. % mensal fev.09/jan.09		-1,1		-1,3		-3,2		1,7
Var. % no ano fev.09/dez.08		-1,1		-1,5		-2,9		1,0
Var. % anual fev.09/fev.08		3,7		3,6		2,5		11,9

Fonte: Convênio: DIEESE/SEADE-SP/MTE-FAT/SETRAB-GDF. PED-DF - Pesquisa de Emprego e Desemprego no Distrito Federal.

Notas: 1- Valores em reais a preços de fevereiro de 2009, atualizados até maio de 2001 pelo IPCR-SDE/GDF e a partir de junho de 2001, atualizados pelo INPC/DF-IBGE.

2- Base: média de 2000 = 100.

Obs.: Excluídas as pessoas que tiveram rendimento zero, os trabalhadores familiares e os empregados que receberam exclusivamente em espécie ou benefício.

Tabela 09

Rendimento médio real trimestral, segundo os setores de atividade¹
Distrito Federal - 1992 a 2009

Período	Comércio		Serviço		Administração pública		Outros ²	
	Rendimento	Índice ³	Rendimento	Índice ³	Rendimento	Índice ³	Rendimento	Índice ³
Fevereiro/1992	1.252	103,0	1.548	105,4	3.179	103,3	1.334	99,1
Fevereiro/1993	1.358	111,6	1.500	102,0	3.485	113,3	1.279	95,0
Fevereiro/1994	1.390	114,2	1.685	114,7	3.684	119,7	1.648	122,4
Fevereiro/1995	1.455	119,6	1.439	97,9	3.074	99,9	1.533	113,9
Fevereiro/1996	1.487	122,3	1.602	109,0	3.500	113,8	1.511	112,3
Fevereiro/1997	1.534	126,1	1.631	111,0	3.565	115,9	1.358	100,9
Fevereiro/1998	1.339	110,1	1.476	100,5	3.334	108,4	1.429	106,1
Fevereiro/1999	1.337	109,9	1.536	104,5	3.508	114,0	1.552	115,3
Fevereiro/2000	1.162	95,5	1.452	98,8	3.086	100,3	1.623	120,6
Fevereiro/2001	1.191	97,9	1.444	98,3	3.348	108,8	1.329	98,7
Fevereiro/2002	1.062	87,3	1.385	94,2	3.368	109,4	1.433	106,4
Fevereiro/2003	1.028	84,5	1.298	88,3	3.159	102,7	1.181	87,7
Fevereiro/2004	861	70,8	1.191	81,1	2.954	96,0	1.104	82,0
Fevereiro/2005	980	80,6	1.200	81,7	3.021	98,2	1.117	82,9
Janeiro/2006	936	76,9	1.267	86,2	3.042	98,9	988	73,4
Fevereiro	963	79,2	1.255	85,4	3.167	102,9	1.020	75,7
Março	995	81,8	1.222	83,1	3.272	106,3	1.004	74,6
Abril	953	78,4	1.214	82,6	3.327	108,1	1.056	78,4
Maio	964	79,3	1.233	83,9	3.337	108,4	1.060	78,7
Junho	960	78,9	1.255	85,4	3.367	109,4	1.117	83,0
Julho	954	78,4	1.277	86,9	3.333	108,3	1.067	79,3
Agosto	937	77,0	1.240	84,4	3.262	106,0	1.015	75,4
Setembro	948	78,0	1.268	86,3	3.334	108,4	950	70,6
Outubro	967	79,5	1.259	85,7	3.344	108,7	1.056	78,5
Novembro	967	79,5	1.275	86,8	3.465	112,6	1.046	77,7
Dezembro	983	80,9	1.259	85,7	3.402	110,6	1.098	81,6
Janeiro/2007	969	79,7	1.295	88,1	3.435	111,6	981	72,9
Fevereiro	991	81,5	1.301	88,5	3.610	117,3	966	71,8
Março	948	77,9	1.321	89,9	3.703	120,3	912	67,8
Abril	964	79,3	1.275	86,8	3.861	125,5	910	67,6
Maio	987	81,2	1.300	88,5	3.767	122,4	1.054	78,3
Junho	1.020	83,9	1.315	89,5	3.804	123,6	1.041	77,3
Julho	1.028	84,5	1.324	90,1	3.736	121,4	1.062	78,9
Agosto	997	82,0	1.323	90,0	3.770	122,5	924	68,7
Setembro	1.028	84,5	1.329	90,4	3.860	125,4	990	73,6
Outubro	1.017	83,6	1.369	93,1	3.884	126,2	1.029	76,4
Novembro	1.026	84,4	1.391	94,7	3.813	123,9	1.110	82,5
Dezembro	985	81,0	1.412	96,1	3.742	121,6	1.165	86,6
Janeiro/2008	980	80,6	1.431	97,4	3.797	123,4	1.157	86,0
Fevereiro	946	77,8	1.417	96,4	3.952	128,5	1.177	87,4
Março	971	79,8	1.398	95,1	4.055	131,8	1.082	80,4
Abril	969	79,6	1.405	95,6	4.028	130,9	1.041	77,3
Maio	993	81,7	1.409	95,9	3.985	129,5	1.023	76,0
Junho	1.037	85,2	1.437	97,8	3.928	127,7	1.085	80,6
Julho	1.038	85,4	1.440	98,0	3.920	127,4	1.122	83,3
Agosto	1.061	87,2	1.473	100,2	3.959	128,7	1.124	83,5
Setembro	1.107	91,0	1.468	99,9	4.052	131,7	1.106	82,2
Outubro	1.114	91,6	1.464	99,7	4.197	136,4	1.126	83,6
Novembro	1.106	90,9	1.442	98,1	4.257	138,4	1.070	79,5
Dezembro	1.033	85,0	1.454	99,0	4.378	142,3	1.085	80,6
Janeiro/2009	1.035	85,1	1.482	100,8	4.271	138,8	1.086	80,7
Fevereiro	1.077	88,5	1.510	102,7	4.338	141,0	1.155	85,8
Var. % mensal								
fev.09/jan.09		4,1		1,9		1,6		6,4
Var. % no ano								
fev.09/dez.08		4,3		3,9		-0,9		6,5
Var. % anual								
fev.09/fev.08		13,8		6,6		9,8		-1,9

Fonte: Convênio: DIEESE/SEADE-SP/MTE-FAT/SETRAB-GDF. PED-DF - Pesquisa de Emprego e Desemprego no Distrito Federal.

Notas: 1 - Valores em reais a preços de fevereiro de 2009, atualizados até maio de 2001 pelo IPCR-SDE/GDF e a partir de junho de 2001, atualizados pelo INPC/DF-IBGE.

2 - Inclui Indústria, Construção Civil, Agricultura, Pecuária e Extração Vegetal e Mineral, Embaixadas, Consulados e Representações Oficiais e Políticas e Outras atividades não classificadas.

3- Base: média de 2000 = 100.

Obs.: Excluídas as pessoas que tiveram rendimento zero, os trabalhadores familiares e o empregados que receberam exclusivamente em espécie ou benefício.

Tabela 10

Rendimento real trimestral por grupo de rendimentos dos ocupados e assalariados no trabalho principal (percentil)¹
Distrito Federal - 1992 a 2009

Período	Rendimento real trimestral									
	Ocupados					Assalariados				
	10% mais pobres ganham até	25% mais pobres ganham até	50% ganham até	25% mais ricos ganham acima de	10% mais ricos ganham acima de	10% mais pobres ganham até	25% mais pobres ganham até	50% ganham até	25% mais ricos ganham acima de	10% mais ricos ganham acima de
Fevereiro/1992	270	460	901	2.015	4.242	401	627	1.112	2.359	5.054
Fevereiro/1993	254	421	953	2.166	4.894	397	650	1.300	2.729	5.296
Fevereiro/1994	281	421	897	2.224	5.152	353	626	1.196	2.789	5.888
Fevereiro/1995	213	425	912	2.133	4.559	360	606	1.199	2.488	4.570
Fevereiro/1996	250	481	1.002	2.404	4.806	426	649	1.252	2.847	5.287
Fevereiro/1997	332	502	1.061	2.446	4.485	442	667	1.326	2.691	5.157
Fevereiro/1998	301	489	1.001	2.201	4.076	411	602	1.201	2.445	4.687
Fevereiro/1999	300	515	991	2.202	4.361	444	603	1.201	2.412	4.955
Fevereiro/2000	279	470	917	2.046	4.092	395	558	1.116	2.233	4.650
Fevereiro/2001	307	506	904	2.165	4.002	433	562	1.085	2.345	4.522
Fevereiro/2002	331	497	840	1.994	4.153	419	578	1.008	2.319	4.637
Fevereiro/2003	289	433	770	1.878	3.942	373	505	953	2.178	4.224
Fevereiro/2004	305	437	755	1.736	3.343	381	506	926	2.033	3.813
Fevereiro/2005	315	430	731	1.820	3.584	366	497	956	2.184	3.655
Janeiro/2006	343	457	698	1.746	3.492	396	491	853	2.220	3.841
Fevereiro	341	455	686	1.714	3.492	398	512	894	2.161	3.999
Março	338	450	686	1.706	3.428	398	512	900	2.251	4.253
Abril	338	449	682	1.688	3.591	394	509	898	2.244	4.208
Mai	338	449	675	1.687	3.479	393	505	898	2.244	3.940
Junho	337	449	676	1.689	3.479	394	505	898	2.244	4.053
Julho	370	449	698	1.702	3.591	394	505	898	2.244	4.478
Agosto	360	448	698	1.689	3.378	394	507	896	2.241	4.478
Setembro	392	448	673	1.793	3.810	403	514	896	2.241	4.482
Outubro	392	448	673	1.791	3.806	404	516	895	2.241	4.477
Novembro	390	448	673	1.784	3.902	421	515	892	2.245	4.477
Dezembro	389	446	672	1.713	3.694	417	528	892	2.230	4.444
Janeiro/2007	388	446	699	1.778	3.833	421	532	889	2.230	4.436
Fevereiro	387	444	719	1.778	3.873	411	532	887	2.222	4.436
Março	386	444	721	1.774	3.873	419	527	887	2.218	4.408
Abril	385	443	683	1.759	3.857	418	523	882	2.213	4.408
Mai	385	441	714	1.759	3.857	419	528	882	2.204	4.408
Junho	383	449	725	1.857	4.001	432	529	879	2.308	4.396
Julho	383	460	763	1.853	4.054	436	531	883	2.289	4.383
Agosto	393	467	761	1.847	4.043	435	537	874	2.399	4.371
Setembro	412	469	758	1.847	4.115	433	541	872	2.383	4.361
Outubro	409	478	758	1.949	4.308	433	538	869	2.477	4.739
Novembro	407	482	754	1.949	4.281	431	535	899	2.449	4.548
Dezembro	403	482	754	1.938	4.238	428	530	915	2.477	4.768
Janeiro/2008	401	477	760	2.108	4.238	424	530	925	2.530	4.768
Fevereiro	399	474	780	2.099	4.217	422	527	906	2.624	4.828
Março	398	472	787	2.095	4.198	422	527	924	2.619	4.849
Abril	398	471	782	2.086	4.190	433	525	939	2.607	4.818
Mai	398	471	770	2.066	4.171	433	524	890	2.583	4.713
Junho	413	486	820	2.050	4.171	433	521	922	2.562	4.715
Julho	410	491	815	2.037	4.132	429	525	922	2.547	4.992
Agosto	410	499	814	2.037	4.268	425	533	922	2.544	5.088
Setembro	409	501	815	2.037	4.380	425	532	921	2.547	5.088
Outubro	422	504	814	2.035	4.400	425	532	921	2.544	5.085
Novembro	407	499	814	2.034	4.272	425	537	969	2.558	5.085
Dezembro	407	502	808	2.019	4.517	422	552	959	2.557	5.085
Janeiro/2009	404	500	803	2.019	4.517	420	555	959	2.800	5.018
Fevereiro	415	500	800	2.007	4.617	456	552	930	2.800	5.018
Var. % mensal fev.09/jan.09	2,7	0,0	-0,4	-0,6	2,2	8,6	-0,5	-3,0	0,0	0,0
Var. % no ano fev.09/dez.08	2,0	-0,4	-1,0	-0,6	2,2	8,1	0,0	-3,0	9,5	-1,3
Var. % anual fev.09/fev.08	4,0	5,5	2,6	-4,4	9,5	8,1	4,7	2,6	6,7	3,9

Fonte: Convênio: DIEESE/SEADE-SP/MTE-FAT/SETRAB-GDF. PED-DF - Pesquisa de Emprego e Desemprego no Distrito Federal.

Notas: 1- Valores em reais a preços de fevereiro de 2009, atualizados até maio de 2001 pelo IPCR-SDE/GDF e a partir de junho de 2001, atualizados pelo INPC/DF-IBGE.

Obs.: Excluídas as pessoas que tiveram rendimento zero, os trabalhadores familiares e os empregados que receberam exclusivamente em espécie ou benefício.

Tabela 11

Índice de rendimento real trimestral por grupo de rendimentos dos ocupados e assalariados no trabalho principal (percentil)¹
Distrito Federal - 1992 a 2009

Base: média de 2000 = 100.

Período	Índice de rendimento real trimestral									
	Ocupados					Assalariados				
	10% mais pobres ganham até	25% mais pobres ganham até	50% ganham até	25% mais ricos ganham acima de	10% mais ricos ganham acima de	10% mais pobres ganham até	25% mais pobres ganham até	50% ganham até	25% mais ricos ganham acima de	10% mais ricos ganham acima de
Fevereiro/1992	93,4	87,7	94,3	95,3	106,1	99,2	107,9	102,2	106,3	110,0
Fevereiro/1993	118,0	86,3	105,9	104,2	124,1	104,1	115,3	115,3	123,7	124,0
Fevereiro/1994	110,3	87,6	105,2	110,6	133,5	90,4	113,2	114,4	131,3	133,1
Fevereiro/1995	75,8	86,5	99,9	111,7	114,0	91,8	107,6	110,1	118,3	106,6
Fevereiro/1996	85,6	98,8	106,8	116,5	120,3	108,8	116,5	113,6	126,7	110,6
Fevereiro/1997	110,3	103,7	117,9	120,1	112,8	112,4	119,1	119,7	119,0	111,1
Fevereiro/1998	106,9	100,3	107,7	108,1	106,6	105,5	108,1	108,7	108,2	106,3
Fevereiro/1999	105,9	106,3	109,2	115,7	114,6	115,3	112,1	108,7	114,9	108,6
Fevereiro/2000	99,5	96,9	99,2	100,5	103,8	100,7	100,2	101,1	99,6	102,0
Fevereiro/2001	115,7	105,2	100,2	106,3	100,9	110,8	97,8	98,0	104,6	98,9
Fevereiro/2002	117,3	102,8	92,3	97,9	105,3	106,0	104,1	95,4	110,1	101,7
Fevereiro/2003	97,0	87,9	81,7	89,9	93,2	93,8	88,9	85,0	95,5	89,5
Fevereiro/2004	107,6	89,0	83,7	86,5	80,6	96,3	90,2	85,3	90,7	82,6
Fevereiro/2005	110,6	89,5	79,6	87,5	90,3	92,9	87,9	82,4	95,3	80,5
Janeiro/2006	121,5	94,7	76,2	84,2	88,6	101,6	91,9	80,9	96,4	87,7
Fevereiro	120,3	93,7	76,2	83,8	86,9	101,6	91,9	81,5	100,4	93,2
Março	120,3	93,4	75,8	82,9	91,1	100,5	91,5	81,3	100,1	92,2
Abril	120,3	93,4	75,0	82,8	88,2	100,2	90,7	81,3	100,1	86,4
Mai	119,9	93,4	75,0	83,0	88,2	100,6	90,7	81,3	100,1	88,9
Junho	131,9	93,4	77,5	83,6	91,1	100,6	90,7	81,3	100,1	98,2
Julho	128,4	93,3	77,5	83,0	85,7	100,6	91,0	81,2	100,0	98,2
Agosto	139,6	93,3	74,8	88,1	96,6	102,8	92,3	81,1	100,0	98,2
Setembro	139,6	93,3	74,8	88,0	96,5	103,1	92,7	81,1	100,0	98,1
Outubro	139,0	93,2	74,8	87,6	99,0	107,4	92,5	80,8	100,1	98,1
Novembro	138,5	92,8	74,6	84,1	93,7	106,3	94,8	80,8	99,5	97,4
Dezembro	138,3	92,8	77,6	87,3	97,2	107,5	95,6	80,5	99,5	97,2
Janeiro/2007	138,0	92,5	79,9	87,3	98,2	104,9	95,6	80,3	99,1	97,2
Fevereiro	137,4	92,3	80,1	87,2	98,2	106,9	94,6	80,3	98,9	96,6
Março	137,4	92,3	80,1	87,2	98,2	106,9	94,6	80,3	98,9	96,6
Abril	137,0	92,1	75,9	86,4	97,8	106,6	94,0	79,8	98,7	96,6
Mai	137,0	91,8	79,4	86,4	97,8	106,9	94,7	79,8	98,3	96,6
Junho	136,6	93,5	80,6	91,2	101,5	110,1	95,0	79,6	103,0	96,4
Julho	136,6	95,8	84,8	91,0	102,8	111,3	95,3	80,0	102,1	96,1
Agosto	140,1	97,3	84,5	90,7	102,5	110,9	96,4	79,1	107,0	95,8
Setembro	146,6	97,6	84,2	90,7	104,4	110,5	97,2	79,0	106,3	95,6
Outubro	145,8	99,5	84,2	95,7	109,3	110,5	96,7	78,7	110,5	103,9
Novembro	144,9	100,3	83,7	95,7	108,6	109,9	96,1	81,4	109,2	99,7
Dezembro	143,4	100,3	83,7	95,2	107,5	109,2	95,1	82,9	110,5	104,5
Janeiro/2008	142,7	99,3	84,4	103,6	107,5	108,2	95,1	83,7	112,9	104,5
Fevereiro	142,1	98,7	86,7	103,1	107,0	107,6	94,6	82,0	117,0	105,8
Março	141,8	98,3	87,4	102,9	106,5	107,6	94,6	83,6	116,8	106,3
Abril	141,8	98,1	86,9	102,4	106,3	110,4	94,2	85,0	116,3	105,6
Mai	141,8	98,1	85,5	101,5	105,8	110,4	94,0	80,6	115,2	103,3
Junho	147,2	101,2	91,1	100,7	105,8	110,4	93,6	83,5	114,3	103,3
Julho	146,0	102,2	90,5	100,1	104,8	109,4	94,2	83,5	113,6	109,4
Agosto	146,0	103,9	90,4	100,1	108,3	108,5	95,7	83,5	113,5	111,5
Setembro	145,8	104,4	90,5	100,1	111,1	108,4	95,5	83,4	113,6	111,5
Outubro	150,4	104,9	90,4	100,0	111,6	108,4	95,5	83,4	113,5	111,5
Novembro	144,9	103,8	90,4	99,9	108,3	108,4	96,4	87,8	114,1	111,5
Dezembro	144,9	104,5	89,7	99,2	114,6	107,7	99,1	86,9	114,0	111,5
Janeiro/2009	143,9	104,1	89,2	99,2	114,6	107,2	99,7	86,9	124,9	110,0
Fevereiro	147,8	104,1	88,9	98,6	117,1	116,4	99,1	84,2	124,9	110,0
Var. % mensal fev.09/jan.09	2,7	0,0	-0,4	-0,6	2,2	8,6	-0,5	-3,0	0,0	0,0
Var. % no ano fev.09/dez.08	2,0	-0,4	-1,0	-0,6	2,2	8,1	0,0	-3,0	9,5	-1,3
Var. % anual fev.09/fev.08	4,0	5,5	2,6	-4,4	9,5	8,1	4,7	2,6	6,7	3,9

Fonte: Convênio: DIEESE/SEADE-SP/MTE-FAT/SETRAB-GDF. PED-DF - Pesquisa de Emprego e Desemprego no Distrito Federal.

Nota: 1 - As variações da Tabela 11 são as mesmas da Tabela 10 pois não podem ser referidas aos índices, mas somente aos rendimentos.

Tabela 12

Rendimento médio real trimestral das mulheres e dos homens ocupados no trabalho principal¹
Distrito Federal - 1992 a 2009

Período	Rendimento dos ocupados						Relação rendimento fem./masc. (%)
	Geral	Índice ²	Feminino	Índice ²	Masculino	Índice ²	
Fevereiro/1992	1.791	102,3	1.429	101,9	2.070	100,3	69,0
Fevereiro/1993	1.864	106,5	1.519	108,3	2.150	104,2	70,7
Fevereiro/1994	2.039	116,5	1.563	111,4	2.440	118,2	64,1
Fevereiro/1995	1.779	101,6	1.359	96,9	2.150	104,2	63,2
Fevereiro/1996	1.984	113,4	1.573	112,1	2.335	113,2	67,4
Fevereiro/1997	1.988	113,6	1.559	111,1	2.356	114,2	66,2
Fevereiro/1998	1.813	103,6	1.496	106,6	2.086	101,1	71,7
Fevereiro/1999	1.886	107,8	1.508	107,5	2.212	107,2	68,2
Fevereiro/2000	1.772	101,2	1.386	98,8	2.120	102,8	65,4
Fevereiro/2001	1.774	101,4	1.444	102,9	2.069	100,3	69,8
Fevereiro/2002	1.715	98,0	1.400	99,8	1.997	96,8	70,1
Fevereiro/2003	1.595	91,1	1.274	90,8	1.889	91,5	67,4
Fevereiro/2004	1.477	84,4	1.191	84,9	1.736	84,1	68,6
Fevereiro/2005	1.509	86,2	1.278	91,1	1.729	83,8	73,9
Janeiro/2006	1.490	85,1	1.213	86,5	1.745	84,6	69,5
Fevereiro	1.528	87,3	1.237	88,2	1.797	87,1	68,8
Março	1.532	87,5	1.241	88,4	1.803	87,4	68,8
Abril	1.538	87,9	1.227	87,5	1.832	88,8	67,0
Mai	1.544	88,2	1.229	87,6	1.837	89,0	66,9
Junho	1.560	89,2	1.250	89,1	1.854	89,9	67,4
Julho	1.568	89,6	1.267	90,3	1.850	89,7	68,5
Agosto	1.529	87,3	1.245	88,7	1.805	87,5	69,0
Setembro	1.544	88,2	1.261	89,9	1.822	88,3	69,2
Outubro	1.540	88,0	1.260	89,8	1.813	87,9	69,5
Novembro	1.558	89,0	1.270	90,5	1.829	88,6	69,5
Dezembro	1.540	88,0	1.256	89,5	1.801	87,3	69,8
Janeiro/2007	1.547	88,4	1.252	89,2	1.818	88,1	68,9
Fevereiro	1.574	89,9	1.249	89,0	1.873	90,8	66,6
Março	1.594	91,1	1.267	90,3	1.899	92,0	66,7
Abril	1.594	91,1	1.279	91,2	1.897	91,9	67,4
Mai	1.611	92,0	1.317	93,9	1.902	92,2	69,3
Junho	1.640	93,7	1.337	95,3	1.937	93,9	69,1
Julho	1.639	93,6	1.344	95,8	1.923	93,2	69,9
Agosto	1.637	93,6	1.372	97,8	1.895	91,9	72,4
Setembro	1.651	94,4	1.384	98,6	1.907	92,4	72,5
Outubro	1.684	96,2	1.400	99,8	1.954	94,7	71,7
Novembro	1.691	96,6	1.389	99,0	1.976	95,7	70,3
Dezembro	1.688	96,5	1.376	98,1	1.986	96,3	69,3
Janeiro/2008	1.705	97,4	1.409	100,4	1.989	96,4	70,9
Fevereiro	1.720	98,3	1.424	101,5	2.001	97,0	71,2
Março	1.720	98,3	1.439	102,6	1.986	96,2	72,5
Abril	1.720	98,3	1.420	101,2	1.999	96,9	71,0
Mai	1.699	97,1	1.403	100,0	1.977	95,8	70,9
Junho	1.718	98,2	1.411	100,5	2.002	97,0	70,5
Julho	1.722	98,4	1.436	102,4	1.990	96,4	72,2
Agosto	1.766	100,9	1.455	103,7	2.059	99,8	70,7
Setembro	1.785	102,0	1.476	105,2	2.081	100,8	70,9
Outubro	1.809	103,4	1.491	106,3	2.108	102,1	70,8
Novembro	1.799	102,8	1.494	106,5	2.086	101,1	71,6
Dezembro	1.822	104,1	1.532	109,2	2.098	101,7	73,0
Janeiro/2009	1.828	104,4	1.541	109,8	2.097	101,6	73,5
Fevereiro	1.863	106,5	1.587	113,1	2.117	102,6	75,0
Var. % mensal fev.09/jan.09		1,9		3,0		1,0	
Var. % no ano fev.09/dez.08		2,3		3,6		0,9	
Var. % anual fev.09/fev.08		8,3		11,4		5,8	

Fonte: Convênio: DIEESE/SEADE-SP/MTE-FAT/SETRAB-GDF. PED-DF - Pesquisa de Emprego e Desemprego no Distrito Federal.

Notas: 1 - Valores em reais a preços de fevereiro de 2009, atualizados até maio de 2001 pelo IPCR-SDE/GDF e a partir de junho de 2001, atualizados pelo INPC/DF-IBGE.

2 - Base: média de 2000 = 100.

Obs.: Excluídas as pessoas que tiveram rendimento zero, os trabalhadores familiares e os empregados que receberam exclusivamente em espécie ou benefício.

Tabela 13

Índices trimestrais do emprego, do rendimento médio real e da massa de rendimentos reais dos ocupados e dos assalariados¹
Distrito Federal - 1992 a 2009

Base: média 2000 = 100

Período	Ocupados ²			Assalariados ³		
	Emprego	Rendimento médio real	Massa de rendimento real	Emprego	Salário médio real	Massa salarial real
Fevereiro/1992	76,8	101,2	77,7	74,2	107,1	79,5
Fevereiro/1993	79,4	106,2	84,3	76,1	116,8	88,9
Fevereiro/1994	82,8	115,7	95,8	79,2	124,0	98,2
Fevereiro/1995	84,0	100,9	84,8	83,1	103,4	85,9
Fevereiro/1996	87,3	112,5	98,2	82,6	116,1	95,9
Fevereiro/1997	88,5	113,0	100,0	84,8	114,4	97,0
Fevereiro/1998	91,8	103,3	94,8	89,0	103,0	91,7
Fevereiro/1999	91,9	107,6	98,9	89,0	107,8	95,9
Fevereiro/2000	96,0	101,2	97,2	96,1	100,1	96,2
Fevereiro/2001	100,8	101,0	101,8	102,5	101,6	104,1
Fevereiro/2002	104,1	98,0	102,0	104,4	98,6	102,9
Fevereiro/2003	107,5	91,4	98,3	107,6	92,7	99,7
Fevereiro/2004	113,0	84,4	95,4	113,2	86,7	98,1
Fevereiro/2005	120,1	86,3	103,6	119,0	89,2	106,1
Janeiro/2006	126,3	85,2	107,6	125,3	88,0	110,3
Fevereiro	125,1	87,1	109,0	123,1	89,7	110,4
Março	123,0	87,4	107,5	121,6	91,0	110,7
Abril	123,1	87,9	108,2	121,7	92,2	112,2
Mai	126,0	88,4	111,4	124,6	92,0	114,6
Junho	126,7	89,5	113,4	125,9	92,7	116,7
Julho	128,7	89,8	115,6	127,4	93,4	119,0
Agosto	127,6	87,5	111,7	127,4	92,0	117,2
Setembro	129,7	88,3	114,5	129,6	93,3	120,9
Outubro	129,5	88,2	114,2	129,4	92,6	119,8
Novembro	130,2	89,4	116,4	128,7	94,7	121,9
Dezembro	130,3	88,1	114,8	127,7	92,8	118,5
Janeiro/2007	128,7	88,5	113,9	126,0	93,2	117,4
Fevereiro	127,9	89,8	114,9	124,6	94,1	117,2
Março	126,9	91,2	115,7	124,6	96,0	119,6
Abril	128,8	91,3	117,6	125,9	96,7	121,7
Mai	130,8	92,5	121,0	128,4	97,4	125,1
Junho	131,6	94,1	123,8	128,1	99,4	127,3
Julho	133,0	94,1	125,2	130,4	98,6	128,6
Agosto	132,9	93,9	124,8	130,9	99,1	129,7
Setembro	135,4	94,7	128,2	134,1	98,8	132,5
Outubro	137,0	96,6	132,3	136,0	101,4	137,9
Novembro	138,2	97,0	134,1	137,5	101,0	138,9
Dezembro	138,1	96,8	133,7	138,4	100,9	139,6
Janeiro/2008	137,1	97,6	133,8	137,5	100,7	138,5
Fevereiro	137,3	98,5	135,2	139,0	102,3	142,2
Março	136,6	98,4	134,4	137,8	103,0	141,9
Abril	136,8	98,3	134,5	136,4	103,4	141,0
Mai	138,0	97,1	134,0	136,6	100,8	137,7
Junho	139,5	98,3	137,1	138,5	100,7	139,5
Julho	142,3	98,6	140,3	142,7	101,2	144,4
Agosto	142,4	101,0	143,8	143,4	103,2	148,0
Setembro	143,0	102,1	146,0	143,9	104,1	149,8
Outubro	143,0	103,5	148,0	144,0	105,1	151,3
Novembro	144,3	103,1	148,8	144,9	107,2	155,3
Dezembro	145,1	104,5	151,6	145,1	109,5	158,9
Janeiro/2009	143,6	104,8	150,5	145,1	109,3	158,6
Fevereiro	142,5	106,8	152,2	145,5	109,3	159,0
Var. % mensal fev.09/jan.09	-0,8	1,9	1,1	0,3	0,0	0,3
Var. % no ano fev.09/dez.08	-1,8	2,2	0,4	0,3	-0,2	0,1
Var. % anual fev.09/fev.08	3,8	8,4	12,6	4,7	6,8	11,8

Notas: 1 - Valores em reais a preços de fevereiro de 2009, atualizados até maio de 2001 pelo IPCR-SDE/GDF e a partir de junho de 2001, atualizados pelo INPC/DF-IBGE.

2 - Incluem os ocupados que não tiveram remuneração no mês e excluem trabalhadores familiares sem remuneração salarial e os trabalhadores que ganharam exclusivamente em espécie ou benefício.

3 - Incluem os assalariados que não tiveram remuneração no mês.

Notas Metodológicas

1 - PESQUISA DE EMPREGO E DESEMPREGO NO DISTRITO FEDERAL

Área de Cobertura: A PED tem como unidade amostral o domicílio das áreas urbanas das 19 Regiões Administrativas do Distrito Federal. As informações obtidas são agrupadas da seguinte forma:

Grupo 1 - Brasília, Lago Sul e Lago Norte (Grupo de renda mais alta).

Grupo 2 - Gama, Taguatinga, Sobradinho, Planaltina, Núcleo Bandeirante, Guará, Cruzeiro, Candangolândia e Riacho Fundo (Grupo de renda intermediária).

Grupo 3 - Brazlândia, Ceilândia, Samambaia, Paranoá, São Sebastião, Santa Maria e Recanto das Emas. (Grupo de renda mais baixa).

Amostra: São selecionados em torno de 2.900 domicílios/mês sem repetições das unidades selecionadas, garantindo uma amostra efetiva de no mínimo 6.000 domicílios por trimestre.

População Pesquisada: A pesquisa coleta informações sobre todos os moradores do domicílio, sendo realizadas entrevistas individuais com as pessoas de 10 ou mais anos de idade.

Apresentação das informações: as informações são apresentadas agregadas em trimestres móveis. Por exemplo, a taxa de desemprego de Fevereiro corresponde ao trimestre móvel Dezembro, Janeiro e Fevereiro. A taxa de Março corresponde ao trimestre móvel Janeiro, Fevereiro e Março.

2 - PRINCIPAIS CONCEITOS

PIA - População em Idade Ativa: corresponde à população com 10 anos e mais.

PEA - População Economicamente Ativa: é a parcela da PIA que está ocupada ou desempregada.

Ocupados: são os indivíduos que:

- possuem trabalho remunerado exercido regularmente;
- possuem trabalho remunerado exercido de forma irregular, desde que não estejam procurando trabalho diferente do atual. Excluem-se as pessoas que, não tendo procura, exerceram de forma excepcional algum trabalho nos últimos 30 dias;
- possuem trabalho não remunerado de ajuda em negócios de parentes, ou remunerado em espécie/benefício, sem procura de trabalho;

d) excluem-se as pessoas que, de forma bastante excepcional, fizeram algum trabalho nos últimos 7 dias.

Desempregados: são os indivíduos que se encontram em uma das seguintes situações:

- Desemprego Aberto: pessoas que procuraram trabalho de maneira efetiva nos 30 dias anteriores ao da entrevista e não exerceram nenhum trabalho nos últimos sete (7) dias;
- Desemprego Oculto pelo Trabalho Precário: pessoas que realizam de forma irregular algum trabalho remunerado (ou não remunerado, em ajuda a negócio de parentes) e que procuraram efetivamente trabalho nos trinta (30) dias anteriores ao da entrevista ou nos últimos doze (12) meses;
- Desemprego Oculto pelo Desalento : pessoas que não possuem trabalho e nem procuraram nos últimos trinta (30) dias, por desestímulos do mercado de trabalho ou por circunstâncias fortuitas, mas apresentaram procura efetiva de trabalho nos últimos doze (12) meses.

Inativos (maiores de 10 anos): correspondem à parcela da PIA que não está ocupada ou desempregada (Inativos maiores de 10 anos = PIA - PEA).

Rendimento do Trabalho: é o rendimento monetário bruto (sem descontos de IR e previdência social) efetivamente recebido, referente ao trabalho realizado no mês imediatamente anterior ao da pesquisa.

Para os assalariados, são considerados descontos por falta etc, ou acréscimos devido a horas extras, gratificações etc. Não são computados o 13º salário e os benefícios indiretos. Para os empregadores, os autônomos e demais posições é considerada a retirada mensal, não incluindo os lucros do trabalho, da empresa ou do negócio.

3 - PRINCIPAIS INDICADORES

Taxa Global de Participação: é a relação entre a População Economicamente Ativa e a População em Idade Ativa (PEA/PIA). Indica a proporção de pessoas com 10 anos e mais incorporadas ao mercado de trabalho como ocupados ou desempregados.

Taxa de Desemprego Total: indica a proporção da PEA que se encontra na situação de desemprego aberto ou oculto.

Índice de Ocupação: indica o nível de ocupação alcançado em determinado trimestre em relação ao nível médio do ano de 2000. Este indicador é apresentado também segundo os seguintes ramos de atividade do Setor Serviços:

Serviços de Oficinas de reparação mecânica: reforma e conservação de máquinas e veículos.

Serviços de reparação, serviços de limpeza e vigilância: reparação e reforma de mobiliário, instalação elétrica e sanitária, alfaiates e costureiras sob medida.

Serviços de transporte e armazenagem: transporte rodoviário, ferroviário, aéreo e outros, assim como armazenagem de mercadorias.

Serviços Especializados: atividades dos escritórios de engenharia e arquitetura, assessoria técnica, consultoria, pesquisa, análise e processamento de dados, publicidade, jurídico, despachantes, cartório, contabilidade e outros técnicos profissionais não especificados.

Serviços creditícios e financeiros: bancos comerciais, de investimento, de seguros, do comércio de títulos e ações, organizações de cartão de crédito.

Serviços de alimentação: restaurantes, bares, lanchonetes, cafés, confeitarias, vendedores de rua (pipoqueiro, cachorro quente, acarajé, etc).

Serviços de educação: escola, pública ou particular, professores particulares, escola de línguas.

Serviços de saúde: hospitais, clínicas, consultórios, prontos-socorros, maternidades, planos de saúde, seguro de vida,.

Serviços auxiliares:

- Agricultura, aluguel de máquinas agrícolas escritórios de desenvolvimento de projetos agropecuários;
- Comércio, escritórios de representação, comissão, consignação, bolsa de mercadorias;
- Comércio e indústria em geral; serviços de proteção ao crédito, locação de máquinas e equipamentos industriais;
- Seguros, finanças e valores;
- corretagem de seguros, administração de bens móveis;
- Transporte, aeroporto, agentes de vendas de passagens, agentes de turismo, locação de veículos, rodoviária, touring, consórcio, agentes de emprego;
- Atividades econômicas, escritório de cobrança, locação de mão-de-obra.

Outros Serviços

- Serviços de comunicação; diversões, radiodifusão, e teledifusão; serviços comunitários; comércio e adm. de valores imobiliários e de imóveis; serviços de utilidade pública; serviços pessoais; e outros serviços.

Nota Técnica N°1/2003

A Secretaria de Estado e Trabalho – SETRAB, juntamente com o DIEESE e Fundação SEADE/SP procederam à atualização da série histórica da Pesquisa de Emprego e Desemprego no Distrito Federal. Desde a sua implantação, esta é a primeira vez que se procede ao ajuste das estimativas históricas da PED/DF aos resultados do Censo Demográfico. Estudos baseados nos resultados do Censo Demográfico 2000-IBGE, revelaram que as projeções demográficas da PED/DF estavam subestimadas em aproximadamente 15%.

Uma vez ajustada a série histórica da PED/DF, todos os indicadores absolutos foram alterados, não havendo, no entanto, modificações de tendências, comparando-se a série anterior com a atual. Registraram-se, ainda, discretas alterações das taxas de participação e de desemprego (em torno de 2,0%), devido à nova ponderação dos Grupos de Regiões Administrativas, ajustada ao crescimento populacional dessas regiões. Isso resultou na diminuição do peso do Grupo 1, de renda mais alta e elevação dos pesos dos Grupos 2 e 3 (de renda intermediária e baixa, respectivamente) onde os níveis de desemprego são maiores. A partir de setembro de 2003 a base da série histórica da PED/DF passa para o ano de 2000 (média anual), antes fixada na média de 1992.

GOVERNO DO DISTRITO FEDERAL

JOSÉ ROBERTO ARRUDA
Governador

ROBSON RODOVALHO
Secretário de Estado de Trabalho

FUNDAÇÃO SISTEMA ESTADUAL DE ANÁLISE DE DADOS - SEADE/SP

Felícia Madeira - Diretora-Executiva

DEPARTAMENTO INTERSINDICAL DE ESTATÍSTICA E ESTUDOS SOCIOECONÔMICOS - DIEESE

João Vicente Silva Cayres - Presidente
Clemente Ganz Lúcio - Diretor Técnico
Clóvis Scherer - Supervisor do Escritório Regional – DF

COORDENADORES

Adalgiza Lara Amaral - Coordenação Ped-DF pelo Dieese
Atsuko Haga - Representante da Fundação Seade
Concetta Grace Pasquali – GraalBrasil
Rodrigo Delmasso – SETRAB-UAG-GDF
Maria Lúcia Leal de Oliveira (Apoio)

EQUIPE DE ANÁLISE:

Fernanda Chuerubim, Tiago Oliveira

GERÊNCIA DE CAMPO, METODOLOGIA E TREINAMENTO:

Violeta Luzia Hristov

COORDENAÇÃO DE CHECAGEM E LISTAGEM:

Osney Monteiro Carvalho
Equipe: *Antônio Carlos dos Santos, Edna Rodrigues Costa, Elita Gurgel Freitas Filha, José Wilson dos Santos, Luiza Rosemeire R. Dias Sousa, Marcos Antônio de Jesus Costa, Maria Eunice Nazário, Valdecy Francisco de Souza (Listador).*
Apoio: *Janilene Andréa R. Paz*

COORDENAÇÃO DE CRÍTICA:

Sônia Maria Ferreira do Amarante
Equipe: *Aparecida Silva Melo, Benedita de Sales Riotinto, Claudia Rocha Rodrigues, Tonphson Luiz Haussler Ramos.*

COORDENAÇÃO DE DIGITAÇÃO: Osney Monteiro Carvalho

COORDENAÇÃO DE BASE DE DADOS: Jansen Gader da Silva Peres

Consistidor: Emerson Henrique de Sous

Equipe: *Maria Eunice Lacerda, Glauber Rabelo Santana, Glayson Luiz Alvarenga Chamiço, Rodrigo Hristov Rodrigues.*

COORDENAÇÃO DA SUPERVISÃO DE CAMPO:

Vânia Aparecida Azevedo
Equipe: *Eduardo Albano da Costa, Hilda Martins Sobral, Jerusa do Nascimento Rodrigues, Maria Aldina C. de Souza, Regina Célia Gonsalves de Souza, Maria Diva Nóbrega de Paula.*
Apoio: *Pâmela Regina Cruz dos Santos*

EQUIPE DE ENTREVISTADORES:

Afonso Celso de Sá, Ana Amélia Medeiros Côrrea, Ana Cristina F. Mata, Antônia de Gurgel Aragão, Antônio Alves Gomes, Beatriz de Abreu, Bernadete Maria Oliveira, Clerismar Soares da Costa, Diorlei Costa Martins, Jeane da Conceição Lima, Mara Cristina Guassu, Maria Delza Souza Reis, Núbia Ferreira da Costa, Ozinei Lopes Gama, Regina Célia Lopes, Reginaldo Barroso de Melo, Rosemar Sena Damascena, Viviane Sousa Petroceli, Wandertubia de C. Naous.

PESQUISA DE CAMPO E APOIO LOGÍSTICO:



GraalBrasil
SHIN CA 01 Lt. 01 Salas 419/420 – Shopping Deck Norte
Lago Norte – DF
CEP 70.503-501
Tel. (061) 3468-3344