



GDF



SECRETARIA
DO TRABALHO

PED-DF

PESQUISA DE EMPREGO E DESEMPREGO

NO DISTRITO FEDERAL

Resultados: Janeiro/2009

PESQUISA DE EMPREGO E DESEMPREGO NO DISTRITO FEDERAL

JANEIRO DE 2009

Em comportamento típico para o período, taxa de desemprego assinala pequeno aumento

Em janeiro, a Pesquisa de Emprego e Desemprego captou uma pequena variação positiva da taxa de desemprego total no Distrito Federal, em comportamento considerado típico para o período. Em relação a dezembro, tal taxa transitou de 15,4% para os atuais 15,7% (Tabela 1). A redução mais intensa das ocupações (-12mil) comparativamente ao decréscimo da População Economicamente Ativa (-8 mil) redundou na ampliação do contingente de desempregados em 3 mil pessoas. No mês de dezembro, o rendimento médio real dos ocupados contabilizou um aumento de 1,3% e o dos assalariados de 2,0% (Tabela 4).

Tabela 1

Estimativas do Número de Pessoas de 10 Anos e Mais, segundo Condição de Atividade
Distrito Federal
Janeiro/08, Dezembro/08 e Janeiro/09

| Condição de Atividade | Estimativas (em mil pessoas) | | | Variações | | | |
|---|------------------------------|--------------|--------------|---------------------------|--------------------|--------------------|--------------------|
| | | | | Absoluta (em mil pessoas) | | Relativa (%) | |
| | Jan./08 | Dez./08 | Jan./09 | Jan./09 Dez./08 | Jan./09 Jan./08 | Jan./09 Dez./08 | Jan./09 Jan./08 |
| População em Idade Ativa | 2.018 | 2.069 | 2.075 | 6 | 57 | 0,3 | 2,8 |
| População Economicamente Ativa | 1.309 | 1.360 | 1.352 | -8 | 43 | -0,6 | 3,3 |
| Ocupados | 1.088 | 1.151 | 1.139 | -12 | 51 | -1,0 | 4,7 |
| Desempregados | 221 | 209 | 212 | 3 | -9 | 1,4 | -4,1 |
| Em Desemprego Aberto | 143 | 134 | 136 | 2 | -7 | 1,5 | -4,9 |
| Em Desemprego Oculto pelo Trabalho Precário | 38 | 40 | 40 | 0 | 2 | 0,0 | 5,3 |
| Em Desemprego Oculto pelo Desalento | 40 | 35 | 37 | 2 | -3 | 5,7 | -7,5 |
| Inativos com 10 anos e mais | 709 | 710 | 723 | 13 | 14 | 1,8 | 2,0 |
| Taxa de Desemprego Total (em %) | 16,9 | 15,4 | 15,7 | - | - | - | - |
| Desemprego Aberto | 10,9 | 9,9 | 10,0 | - | - | - | - |
| Desemprego Oculto pelo Trabalho Precário | 2,9 | 2,9 | 2,9 | - | - | - | - |
| Desemprego Oculto pelo Desalento | 3,1 | 2,6 | 2,7 | - | - | - | - |

Fonte: PED-DF - Convênio SETRAB-GDF, SEADE-SP e DIEESE.

obs: quaisquer pequenas diferenças nos dados apresentados devem-se a arredondamentos.

1. No Distrito Federal, a **taxa de desemprego total** elevou-se, em janeiro, para 15,7% contra 15,4% registrados em dezembro. A análise dos seus componentes mostra que, nesse período, a taxa de desemprego aberto passou de 9,9% para 10,0%, enquanto que a taxa de desemprego oculto variou de 5,5% para 5,7% (Tabela 1).

2. Estima-se que em janeiro o número de desempregados no Distrito Federal era de 212 mil pessoas, 3 mil a mais do que o registrado em dezembro. Não obstante o decréscimo do número de pessoas economicamente ativas (-8 mil), o recuo das ocupações de forma mais intensa (-12 mil) explica esse aumento no número de desempregados (Tabela 1). Entre dezembro e janeiro, a **taxa de participação** recuou de 65,7% para 65,1%, em comportamento usual para o período em questão (Tabela 1 no Anexo Estatístico).

Gráfico A
Taxas de Desemprego, por Tipo
Distrito Federal
2008 – 2009

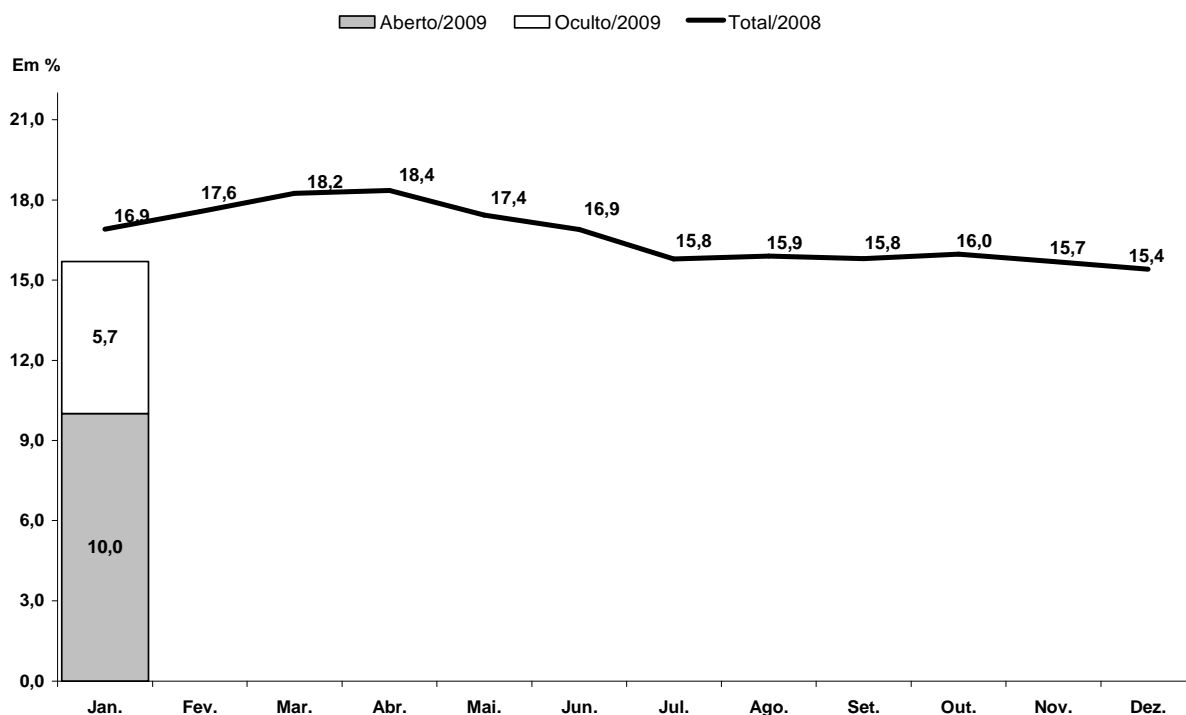

Fonte: PED-DF – Convênio SETRAB-GDF, Seade-SP e Dieese.

Nota: a taxa de desemprego total é composta pela soma das taxas de desemprego aberto e oculto.

Obs: quaisquer pequenas diferenças nos dados apresentados devem-se a arredondamentos.

3. O **nível de ocupação** no Distrito Federal diminuiu 1,0% em janeiro comparativamente ao mês de dezembro, sendo seu contingente estimado em 1.139 mil pessoas. A análise por setor de atividade indica que, em termos relativos, a Indústria foi o segmento que mais reduziu os postos de trabalho em janeiro (-4,1%). O agregado Outros (-2,6%), os Serviços (-1,4%) e a Administração Pública (-0,5%) também contribuíram para o decréscimo do nível ocupacional. Por outro lado, a Construção Civil (1,8%) e o Comércio (0,6%) expandiram o número de ocupações no período em tela (Tabela 2).

Tabela 2

Estimativas do Número de Ocupados, segundo Setores de Atividade

Distrito Federal

Janeiro/08, Dezembro/08 e Janeiro/09

| Setores de Atividade | Estimativas (em mil pessoas) | | | Variações | | | |
|-----------------------|------------------------------|--------------|--------------|---------------------------|--------------------|--------------------|--------------------|
| | | | | Absoluta (em mil pessoas) | | Relativa (%) | |
| | Jan./08 | Dez./08 | Jan./09 | Jan./09 Dez./08 | Jan./09 Jan./08 | Jan./09 Dez./08 | Jan./09 Jan./08 |
| Total | 1.088 | 1.151 | 1.139 | -12 | 51 | -1,0 | 4,7 |
| Indústria | 44 | 49 | 47 | -2 | 3 | -4,1 | 6,8 |
| Construção Civil | 51 | 56 | 57 | 1 | 6 | 1,8 | 11,8 |
| Comércio | 178 | 180 | 181 | 1 | 3 | 0,6 | 1,7 |
| Serviços | 533 | 563 | 555 | -8 | 22 | -1,4 | 4,1 |
| Administração Pública | 174 | 188 | 187 | -1 | 13 | -0,5 | 7,5 |
| Outros (1) | 109 | 115 | 112 | -3 | 3 | -2,6 | 2,8 |

Fonte: PED-DF - Convênio SETRAB-GDF, SEADE-SP e DIEESE.

Nota:

(1) Inclui Serviços Domésticos.

obs: quaisquer pequenas diferenças nos dados apresentados devem-se a arredondamentos.

4. De acordo com a **posição na ocupação**, entre dezembro e janeiro, o contingente de assalariados permaneceu inalterado em 782 mil pessoas. Tal estabilidade foi reflexo, de um lado, da criação de 8 mil postos de trabalho no setor privado, e, de outro, de um decréscimo, na mesma magnitude, dos empregos no setor público. No âmbito do setor privado, o emprego com carteira assinada cresceu 3,1% contra uma queda de 4,5% dos sem carteira. Os autônomos e o agregado “demais posições” registraram um diminuição no número de ocupados de 4,4% e 2,1%, respectivamente (Tabela 3).

Tabela 3

Estimativas do Número de Ocupados, segundo Posição na Ocupação

Distrito Federal

Janeiro/08, Dezembro/08 e Janeiro/09

| Posição na Ocupação | Estimativas (em mil pessoas) | | | Variações | | | |
|---------------------------|------------------------------|--------------|--------------|---------------------------|--------------------|--------------------|--------------------|
| | | | | Absoluta (em mil pessoas) | | Relativa (%) | |
| | Jan./08 | Dez./08 | Jan./09 | Jan./09 Dez./08 | Jan./09 Jan./08 | Jan./09 Dez./08 | Jan./09 Jan./08 |
| Total | 1.088 | 1.151 | 1.139 | -12 | 51 | -1,0 | 4,7 |
| Total de Assalariados (1) | 741 | 782 | 782 | 0 | 41 | 0,0 | 5,5 |
| Setor Privado | 495 | 525 | 533 | 8 | 38 | 1,5 | 7,7 |
| Com Carteira Assinada | 399 | 415 | 428 | 13 | 29 | 3,1 | 7,3 |
| Sem Carteira Assinada | 96 | 110 | 105 | -5 | 9 | -4,5 | 9,4 |
| Setor Público | 246 | 257 | 249 | -8 | 3 | -3,1 | 1,2 |
| Autônomos | 172 | 181 | 173 | -8 | 1 | -4,4 | 0,6 |
| Demais Posições (2) | 175 | 188 | 184 | -4 | 9 | -2,1 | 5,1 |

Fonte: PED-DF - Convênio SETRAB-GDF, SEADE-SP e DIEESE.

Notas:

(1) Inclui os que não informaram o segmento em que trabalham.

(2) Incluem empregadores, empregados domésticos, donos de negócio familiar, trabalhadores familiares sem remuneração, profissionais liberais e outras posições ocupacionais.

obs: quaisquer pequenas diferenças nos dados apresentados devem-se a arredondamentos.

5. O **rendimento médio real dos ocupados**, em dezembro, cresceu 1,3% em relação a novembro e atingiu o valor de R\$ 1.816. O **rendimento médio real dos assalariados**, por seu turno, registrou a sexta alta consecutiva (2,0% no mês em análise), alcançando o patamar de R\$ 2.114. A massa de rendimentos dos ocupados cresceu 1,9% e a dos assalariados, 2,3%. Em ambas as situações, o principal responsável por esse comportamento foi o crescimento dos rendimentos médios, uma vez que o nível de ocupação cresceu de forma modesta, no caso dos ocupados, e manteve-se praticamente estável no caso dos assalariados (Tabela 4 e Tabela 13 no Anexo Estatístico).

Tabela 4
Rendimento Médio Real (1) dos Ocupados, Assalariados, segundo Categorias
Selecionadas e Trabalhadores Autônomos
Dezembro/07, Novembro/08 e Dezembro/08

| Categorias Selecionadas | Rendimentos (em reais de Dezembro de 2008) | | | Variações (%) | |
|---------------------------|---|--------------|--------------|---------------------------|---------------------------|
| | Dez./07 | Nov./08 | Dez./08 | <u>Dez./08</u> Nov./08 | <u>Dez./08</u> Dez./07 |
| Total de Ocupados | 1.682 | 1.792 | 1.816 | 1,3 | 8,0 |
| Total de Assalariados (2) | 1.946 | 2.072 | 2.114 | 2,0 | 8,6 |
| Setor Privado | 1.018 | 1.030 | 1.050 | 1,9 | 3,1 |
| Com Carteira | 1.071 | 1.082 | 1.104 | 2,0 | 3,1 |
| Sem Carteira | 758 | 813 | 802 | -1,4 | 5,8 |
| Comércio | 874 | 871 | 858 | -1,5 | -1,8 |
| Serviços | 1.069 | 1.069 | 1.103 | 3,2 | 3,2 |
| Setor Público | 3.932 | 4.344 | 4.504 | 3,7 | 14,5 |
| Trabalhadores Autônomos | 817 | 910 | 913 | 0,3 | 11,8 |

Fonte: PED-DF - Convênio SETRAB-GDF, SEADE-SP e DIEESE.

Notas:

(1) Inflator Utilizado: INPC-DF - IBGE.

(2) Inclui setor público.

obs: quaisquer pequenas diferenças nos dados apresentados devem-se a arredondamentos.

COMPORTAMENTO EM 12 MESES

6. Em 12 meses, a **taxa de desemprego total** no Distrito Federal decresceu de 16,9% para 15,7%. Nesse mesmo intervalo de tempo, a taxa de desemprego aberto variou de 10,9% para 10,0% e a de desemprego oculto de 5,9% para 5,7%, reflexo da diminuição da taxa de desemprego oculto pelo desalento, dado que a de desemprego oculto pelo trabalho precário permaneceu estável (Tabela 1).

7. Entre janeiro de 2008 e 2009, o número de desempregados passou de 221 mil pessoas para 212 mil, o que representa um decréscimo de 4,1%. A explicação para tal comportamento encontra-se no crescimento da ocupação (4,7%) em ritmo mais acelerado do que o verificado para a População Economicamente Ativa (3,3%) (Tabela 1). O tempo de procura por um trabalho em janeiro de 2009 foi de 61 semanas contra 62 semanas no mesmo mês de 2008.

8. Em termos anuais, o **nível de ocupação** cresceu 4,7% em virtude do crescimento dos postos de trabalho em todos os setores de atividade analisados: Construção Civil (11,8%), Administração Pública (7,5%), Indústria (6,8%), Serviços (4,1%), agregado Outros (2,8%) e, por fim, Comércio (1,7%) (Tabela 2).

Gráfico B
Variação anual (1) do nível de ocupação
Distrito Federal – Janeiro de 2008 a Janeiro de 2009

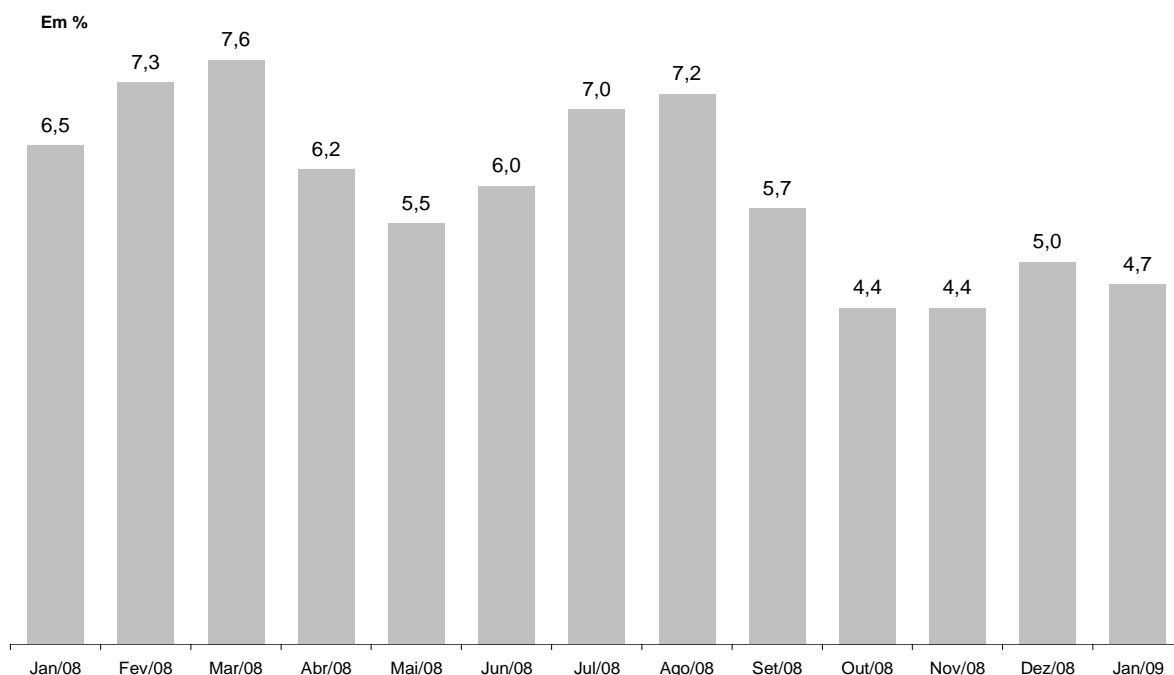

FONTE: PED-DF – Convênio – SETRAB-GDF, Seade-SP e Dieese.

Nota:

(1) Variação relativa em relação ao mesmo mês do ano anterior.

9. No comparativo entre os meses de janeiro de 2008 e 2009, o número de assalariados cresceu 5,5% em decorrência da ampliação dos postos de trabalho no setor privado (7,7%) e, em menor intensidade, no setor público (1,2%). No setor privado, o crescimento do emprego sem carteira assinada foi ligeiramente superior ao aumento do emprego com carteira: 9,4% e 7,3%, respectivamente. O trabalho autônomo variou positivamente, nesse mesmo período, em 0,6%, enquanto que o agregado “demais posições” aumentou 5,1% (Tabela 3).

10. Entre dezembro de 2008 e 2009, o **rendimento médio real** dos ocupados aumentou 8,0% e o dos assalariados, 8,6%. A massa de rendimentos assinalou, no caso dos ocupados, um crescimento de 13,4% e, no caso dos assalariados, uma alta de 13,8%. Nos dois casos, a expansão da massa de rendimentos decorreu tanto do crescimento do nível de ocupação, quanto do aumento do rendimento médio (Tabela 4 e Tabela 13 do Anexo Estatístico).

Gráfico C
Índice da massa de rendimentos reais (1) dos ocupados (2)
Distrito Federal - 2002-2008

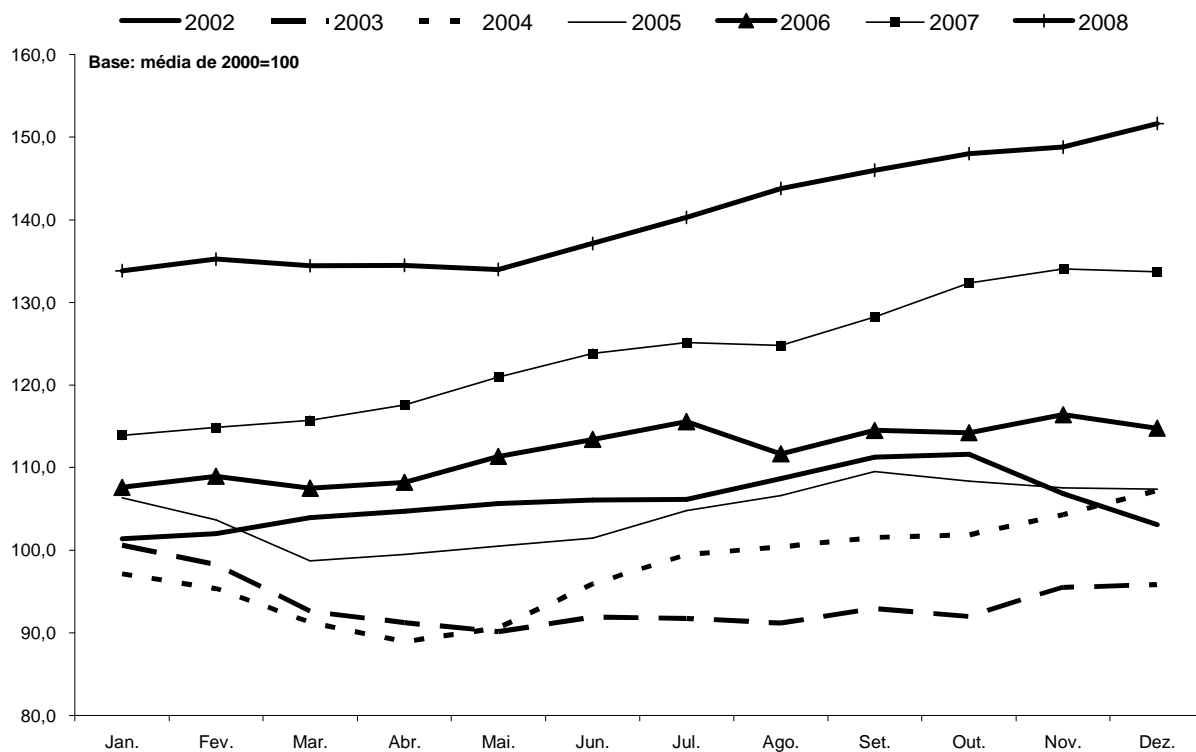

FONTE: PED-DF – Convênio – SETRAB-GDF, Seade-SP e Dieese.

Nota:

(1) Inflator utilizado: INPC-DF - IBGE.

(2) Incluem os ocupados que não tiveram remuneração no mês e exclui os trabalhadores familiares sem remuneração salarial.

Anexo Estatístico

TABELAS

| | |
|------------------|--|
| Tabela 01 | Estimativa do número de pessoas economicamente ativas, ocupadas, desempregadas e inativas maiores de 10 anos, taxas globais de participação e taxa de desemprego total - Distrito Federal - 1992 a 2009. |
| Tabela 02 | Taxas de desemprego por tipo e por grupos de regiões administrativas - Distrito Federal - 1992 a 2009. |
| Tabela 03 | Taxas de desemprego segundo atributos pessoais - Distrito Federal - 1992 a 2009. |
| Tabela 04 | Índice do nível de ocupação por setor de atividade econômica - Distrito Federal – 1992 a 2009. |
| Tabela 05 | Índice do nível de ocupação do setor serviços por ramo de atividade - Distrito Federal - 1992 a 2009. |
| Tabela 06 | Índice do nível de ocupação segundo posição na ocupação - Distrito Federal – 1992 a 2009. |
| Tabela 07 | Rendimento médio real trimestral dos ocupados e dos assalariados no trabalho principal Distrito Federal – 1992 a 2008. |
| Tabela 08 | Rendimento médio real trimestral dos assalariados no setor privado com e sem carteira de trabalho assinada e no setor público - Distrito Federal - 1992 a 2008. |
| Tabela 09 | Rendimento médio real trimestral segundo os setores de atividade - Distrito Federal – 1992 a 2008. |
| Tabela 10 | Rendimento real trimestral por grupo de rendimentos dos ocupados e assalariados no trabalho principal (percentil) – Distrito Federal - 1992 a 2008. |
| Tabela 11 | Índice de rendimento real trimestral por grupo de rendimentos dos ocupados e assalariados no trabalho principal (percentil) – Distrito Federal - 1992 a 2008. |
| Tabela 12 | Rendimento médio real trimestral das mulheres e dos homens ocupados no trabalho principal - Distrito Federal - 1992 a 2008. |
| Tabela 13 | Índices trimestrais do emprego, do rendimento médio real e da massa de rendimentos reais dos ocupados e dos Assalariados – Distrito Federal - 1992 a 2008. |

Tabela 01

Estimativa do número de pessoas economicamente ativas, ocupadas, desempregadas e inativas maiores de 10 anos, taxas globais de participação e taxa de desemprego total
Distrito Federal - 1992 a 2009

| Período ¹ | População economicamente ativa (PEA) | | | | | | Inativos maiores de 10 anos | | Taxas (%) | | | Desemprego total (DES/PEA) ⁵ |
|----------------------|--------------------------------------|---------------------|------------------------------|---------------------|------------------------------|---------------------|------------------------------|---------------------|------------------------|--------|----------|---|
| | Total | | Ocupados | | Desempregados | | | | Participação (PEA/PIA) | | | |
| | Número absoluto ² | Índice ³ | Número absoluto ² | Índice ³ | Número absoluto ² | Índice ³ | Número absoluto ² | Índice ³ | Total ⁴ | Homens | Mulheres | |
| Fevereiro/1992 | 709 | 71,3 | 610 | 76,8 | 99 | 49,5 | 495 | 83,6 | 58,9 | 70,8 | 48,7 | 14,0 |
| Janeiro/1993 | 756 | 76,0 | 633 | 79,8 | 123 | 61,2 | 484 | 81,8 | 60,9 | 71,7 | 51,6 | 16,3 |
| Janeiro/1994 | 776 | 78,1 | 662 | 83,4 | 114 | 56,6 | 506 | 85,5 | 60,5 | 70,8 | 51,5 | 14,6 |
| Janeiro/1995 | 783 | 78,8 | 675 | 85,1 | 108 | 53,9 | 541 | 91,4 | 59,1 | 69,7 | 49,8 | 13,8 |
| Janeiro/1996 | 826 | 83,1 | 690 | 87,0 | 136 | 67,8 | 542 | 91,6 | 60,4 | 69,9 | 52,2 | 16,5 |
| Janeiro/1997 | 836 | 84,1 | 703 | 88,6 | 133 | 66,3 | 578 | 97,6 | 59,1 | 68,8 | 50,7 | 15,9 |
| Janeiro/1998 | 906 | 91,1 | 735 | 92,6 | 171 | 85,1 | 555 | 93,8 | 62,0 | 71,0 | 54,2 | 18,9 |
| Janeiro/1999 | 934 | 94,0 | 738 | 93,0 | 196 | 97,6 | 575 | 97,1 | 61,9 | 70,4 | 54,6 | 21,0 |
| Janeiro/2000 | 970 | 97,6 | 762 | 96,0 | 208 | 103,9 | 588 | 99,3 | 62,3 | 70,2 | 55,4 | 21,5 |
| Janeiro/2001 | 1.003 | 100,9 | 809 | 101,9 | 194 | 96,5 | 608 | 102,6 | 62,3 | 70,4 | 55,1 | 19,3 |
| Janeiro/2002 | 1.048 | 105,4 | 833 | 105,0 | 215 | 107,2 | 614 | 103,8 | 63,0 | 70,6 | 56,7 | 20,5 |
| Janeiro/2003 | 1.102 | 110,9 | 869 | 109,6 | 233 | 116,3 | 614 | 103,7 | 64,2 | 71,3 | 58,2 | 21,2 |
| Janeiro/2004 | 1.158 | 116,5 | 906 | 114,2 | 252 | 125,4 | 615 | 103,9 | 65,3 | 72,8 | 58,8 | 21,7 |
| Janeiro/2005 | 1.191 | 119,8 | 962 | 121,3 | 229 | 114,0 | 639 | 108,0 | 65,1 | 71,5 | 59,6 | 19,2 |
| Janeiro/2006 | 1.231 | 123,8 | 1.002 | 126,3 | 229 | 113,9 | 665 | 112,4 | 64,9 | 71,7 | 59,1 | 18,6 |
| Janeiro/2007 | 1.240 | 124,7 | 1.021 | 128,7 | 219 | 108,9 | 692 | 116,9 | 64,2 | 70,8 | 58,4 | 17,6 |
| Fevereiro | 1.236 | 124,3 | 1.015 | 127,9 | 221 | 109,9 | 703 | 118,7 | 63,7 | 70,3 | 58,1 | 17,9 |
| Março | 1.241 | 124,8 | 1.007 | 126,9 | 234 | 116,8 | 703 | 118,7 | 63,8 | 70,5 | 58,1 | 18,9 |
| Abril | 1.262 | 126,9 | 1.022 | 128,8 | 240 | 119,7 | 702 | 118,5 | 64,3 | 71,0 | 58,5 | 19,0 |
| Mai | 1.272 | 128,0 | 1.038 | 130,8 | 234 | 116,4 | 693 | 117,1 | 64,7 | 71,8 | 58,7 | 18,4 |
| Junho | 1.275 | 128,3 | 1.044 | 131,6 | 231 | 114,9 | 696 | 117,6 | 64,7 | 71,4 | 59,0 | 18,1 |
| Julho | 1.282 | 129,0 | 1.055 | 133,0 | 227 | 113,3 | 695 | 117,3 | 64,9 | 71,7 | 59,2 | 17,7 |
| Agosto | 1.286 | 129,4 | 1.054 | 132,9 | 232 | 115,7 | 692 | 116,9 | 65,0 | 71,5 | 59,5 | 18,1 |
| Setembro | 1.299 | 130,7 | 1.074 | 135,4 | 225 | 112,1 | 687 | 116,1 | 65,4 | 71,7 | 60,1 | 17,3 |
| Outubro | 1.311 | 131,9 | 1.087 | 137,0 | 225 | 112,1 | 680 | 114,9 | 65,8 | 72,1 | 60,5 | 17,2 |
| Novembro | 1.315 | 132,3 | 1.097 | 138,2 | 219 | 109,0 | 689 | 116,4 | 65,6 | 71,4 | 60,6 | 16,6 |
| Dezembro | 1.312 | 132,0 | 1.096 | 138,1 | 216 | 107,7 | 695 | 117,4 | 65,4 | 71,4 | 60,2 | 16,5 |
| Janeiro/2008 | 1.309 | 131,7 | 1.088 | 137,1 | 221 | 110,2 | 709 | 119,7 | 64,9 | 70,6 | 60,0 | 16,9 |
| Fevereiro | 1.321 | 132,9 | 1.089 | 137,3 | 232 | 115,7 | 704 | 119,0 | 65,2 | 71,0 | 60,3 | 17,6 |
| Março | 1.326 | 133,4 | 1.084 | 136,6 | 242 | 120,5 | 711 | 120,1 | 65,1 | 71,2 | 59,9 | 18,2 |
| Abril | 1.329 | 133,7 | 1.085 | 136,8 | 244 | 121,6 | 707 | 119,4 | 65,3 | 71,4 | 60,1 | 18,4 |
| Mai | 1.326 | 133,4 | 1.095 | 138,0 | 231 | 115,2 | 711 | 120,1 | 65,1 | 71,4 | 59,7 | 17,4 |
| Junho | 1.331 | 133,9 | 1.106 | 139,5 | 225 | 112,0 | 708 | 119,5 | 65,3 | 71,6 | 59,9 | 16,9 |
| Julho | 1.341 | 134,9 | 1.129 | 142,3 | 212 | 105,6 | 709 | 119,8 | 65,4 | 72,2 | 59,6 | 15,8 |
| Agosto | 1.344 | 135,2 | 1.130 | 142,4 | 214 | 106,4 | 711 | 120,1 | 65,4 | 71,6 | 60,0 | 15,9 |
| Setembro | 1.348 | 135,6 | 1.135 | 143,0 | 213 | 106,1 | 711 | 120,1 | 65,5 | 71,5 | 60,2 | 15,8 |
| Outubro | 1.351 | 135,9 | 1.135 | 143,0 | 216 | 107,4 | 709 | 119,7 | 65,6 | 71,5 | 60,5 | 16,0 |
| Novembro | 1.359 | 136,7 | 1.145 | 144,3 | 214 | 106,8 | 704 | 118,9 | 65,9 | 72,0 | 60,6 | 15,7 |
| Dezembro | 1.360 | 136,8 | 1.151 | 145,1 | 209 | 104,0 | 710 | 119,8 | 65,7 | 71,5 | 60,8 | 15,4 |
| Janeiro/2009 | 1.352 | 136,0 | 1.139 | 143,6 | 212 | 105,8 | 723 | 122,2 | 65,1 | 71,1 | 60,0 | 15,7 |
| Var. % mensal | | | | | | | | | | | | |
| jan.09/dez.08 | | -0,6 | | -1,0 | | 1,4 | | 1,8 | -0,9 | -0,6 | -1,3 | 1,9 |
| Var. % no ano | | | | | | | | | | | | |
| jan.09/dez.08 | | -0,6 | | -1,0 | | 1,4 | | 1,8 | -0,9 | -0,6 | -1,3 | 1,9 |
| Var. % anual | | | | | | | | | | | | |
| jan.09/jan.08 | | 3,3 | | 4,7 | | -4,1 | | 2,0 | 0,3 | 0,7 | 0,0 | -7,1 |

Fonte: Convênio: DIEESE/SEADE-SP/MTE-FAT/SETRAB-GDF. PED-DF - Pesquisa de Emprego e Desemprego no Distrito Federal.

Notas: 1 - A primeira divulgação da PED-DF refere-se a Fevereiro de 1992.

2 - Em 1.000 pessoas.

3 - Base: média de 2000 = 100.

4 - Total da população economicamente ativa dividido pelo total da população em idade ativa.

5 - Taxa de desemprego total: total dos desempregados dividido pela população economicamente ativa total vezes 100.

Obs: quaisquer pequenas diferenças nos dados apresentados devem-se a arredondamentos.

Tabela 02

Taxas de desemprego por tipo e por grupos de regiões administrativas
Distrito Federal - 1992 a 2009

| Período | Taxas de desemprego (DES/PEA) (%) | | | | | | | |
|----------------|-----------------------------------|--------|--------|----------|-----------|--------------------------------------|---------|---------|
| | Total | Aberto | Oculto | | | Por grupo de regiões administrativas | | |
| | | | Total | Precário | Desalento | Grupo 1 | Grupo 2 | Grupo 3 |
| Fevereiro/1992 | 14,0 | 9,3 | 4,7 | 2,4 | 2,3 | 7,1 | 13,7 | 18,4 |
| Janeiro/1993 | 16,3 | 9,8 | 6,5 | 3,4 | 3,1 | 9,7 | 15,4 | 20,8 |
| Janeiro/1994 | 14,7 | 9,8 | 4,8 | 2,4 | 2,4 | 5,9 | 13,7 | 20,2 |
| Janeiro/1995 | 13,8 | 9,4 | 4,4 | 2,3 | 2,1 | 4,8 | 13,6 | 18,3 |
| Janeiro/1996 | 16,5 | 10,4 | 6,1 | 3,3 | 2,7 | 8,2 | 16,0 | 20,7 |
| Janeiro/1997 | 15,9 | 9,7 | 6,3 | 3,3 | 2,9 | 7,9 | 15,1 | 20,3 |
| Janeiro/1998 | 18,9 | 11,3 | 7,6 | 4,4 | 3,1 | 8,0 | 17,7 | 24,6 |
| Janeiro/1999 | 21,0 | 12,8 | 8,2 | 4,4 | 3,8 | 10,7 | 19,1 | 26,8 |
| Janeiro/2000 | 21,5 | 14,2 | 7,2 | 4,0 | 3,2 | 8,1 | 19,5 | 28,4 |
| Janeiro/2001 | 19,3 | 12,5 | 6,9 | 3,4 | 3,5 | 10,7 | 16,9 | 24,8 |
| Janeiro/2002 | 20,5 | 13,3 | 7,2 | 3,8 | 3,4 | 9,4 | 19,1 | 25,6 |
| Janeiro/2003 | 21,2 | 12,5 | 8,6 | 4,5 | 4,1 | 10,1 | 18,5 | 27,4 |
| Janeiro/2004 | 21,7 | 13,6 | 8,2 | 4,3 | 3,8 | 9,8 | 18,3 | 28,5 |
| Janeiro/2005 | 19,2 | 11,9 | 7,3 | 3,8 | 3,5 | 10,2 | 16,5 | 24,4 |
| Janeiro/2006 | 18,6 | 12,2 | 6,4 | 3,5 | 2,9 | 11,4 | 16,3 | 22,5 |
| Janeiro/2007 | 17,6 | 10,5 | 7,1 | 4,2 | 2,9 | 9,4 | 16,6 | 20,6 |
| Fevereiro | 17,9 | 11,2 | 6,6 | 3,8 | 2,8 | 9,1 | 16,7 | 21,0 |
| Março | 18,9 | 12,4 | 6,5 | 3,5 | 3,0 | 9,9 | 17,5 | 22,3 |
| Abril | 19,0 | 12,5 | 6,5 | 3,5 | 3,0 | 8,8 | 17,6 | 22,9 |
| Mai | 18,4 | 12,3 | 6,1 | 3,1 | 3,0 | 8,3 | 17,3 | 21,8 |
| Junho | 18,1 | 12,0 | 6,1 | 3,2 | 2,9 | 7,5 | 17,2 | 21,6 |
| Julho | 17,7 | 11,8 | 5,9 | 3,2 | 2,7 | 7,4 | 16,3 | 21,6 |
| Agosto | 18,1 | 11,7 | 6,4 | 3,5 | 2,8 | 8,8 | 16,3 | 22,0 |
| Setembro | 17,3 | 11,2 | 6,1 | 3,4 | 2,7 | 9,6 | 15,3 | 21,0 |
| Outubro | 17,1 | 11,0 | 6,1 | 3,2 | 2,9 | 9,8 | 15,4 | 20,5 |
| Novembro | 16,6 | 10,7 | 5,9 | 3,1 | 2,9 | 9,3 | 14,6 | 20,3 |
| Dezembro | 16,5 | 10,7 | 5,8 | 3,0 | 2,9 | 9,0 | 14,4 | 20,3 |
| Janeiro/2008 | 16,9 | 10,9 | 5,9 | 2,9 | 3,1 | 9,7 | 14,2 | 21,2 |
| Fevereiro | 17,6 | 11,4 | 6,1 | 3,1 | 3,1 | 10,2 | 14,7 | 22,0 |
| Março | 18,2 | 12,2 | 6,1 | 2,9 | 3,1 | 10,8 | 15,5 | 22,6 |
| Abril | 18,4 | 12,4 | 5,9 | 3,0 | 2,9 | 10,1 | 15,8 | 22,6 |
| Mai | 17,4 | 11,7 | 5,7 | 2,9 | 2,8 | 8,9 | 15,6 | 21,0 |
| Junho | 16,9 | 10,9 | 6,0 | 3,1 | 2,9 | 8,8 | 15,4 | 20,0 |
| Julho | 15,8 | 10,0 | 5,8 | 3,1 | 2,7 | 8,4 | 14,6 | 18,5 |
| Agosto | 15,9 | 10,1 | 5,8 | 3,1 | 2,7 | 8,8 | 14,3 | 18,9 |
| Setembro | 15,8 | 10,4 | 5,4 | 3,0 | 2,4 | 8,5 | 14,0 | 19,0 |
| Outubro | 16,0 | 10,5 | 5,5 | 2,9 | 2,6 | 9,5 | 14,2 | 19,0 |
| Novembro | 15,7 | 10,4 | 5,3 | 2,9 | 2,4 | 9,4 | 14,0 | 18,7 |
| Dezembro | 15,4 | 9,9 | 5,5 | 2,9 | 2,6 | 8,6 | 13,9 | 18,1 |
| Janeiro/2009 | 15,7 | 10,0 | 5,7 | 2,9 | 2,7 | 8,2 | 14,1 | 18,8 |
| Var. % mensal | | | | | | | | |
| jan.09/dez.08 | 1,9 | 1,0 | 3,6 | 0,0 | 3,8 | -4,7 | 1,4 | 3,9 |
| Var. % no ano | | | | | | | | |
| jan.09/dez.08 | 1,9 | 1,0 | 3,6 | 0,0 | 3,8 | -4,7 | 1,4 | 3,9 |
| Var. % anual | | | | | | | | |
| jan.09/jan.08 | -7,1 | -8,3 | -3,4 | 0,0 | -12,9 | -15,5 | -0,7 | -11,3 |

Fonte: Convênio: DIEESE/SEADE-SP/MTE-FAT/SETRAB-GDF. PED-DF - Pesquisa de Emprego e Desemprego no Distrito Federal.

Obs 1.: Grupo 1: Grupo de Regiões Administrativas de renda mais alta (Brasília, Lago Sul e Lago Norte); Grupo 2: Grupo de Regiões Administrativas de renda intermediária (Gama, Taguatinga, Sobradinho, Planaltina, Núcleo Bandeirante, Guará, Cruzeiro, Candangolândia e Riacho Fundo); Grupo 3: Grupo de Regiões Administrativas de renda mais baixa (Brazlândia, Ceilândia, Samambaia, Paranoá, São Sebastião, Santa Maria e Recanto das Emas).

Obs 2.: quaisquer pequenas diferenças nos dados apresentados devem-se a arredondamentos.

Tabela 03

Taxas de desemprego segundo atributos pessoais
Distrito Federal - 1992 a 2009

| Período | Sexo | | | Faixa etária | | | | Posição na família | | Cor | | Experiência anterior de trabalho ¹ | |
|----------------|---------------|--------|----------|--------------|-------|-------|-----------|--------------------|----------------|-------|-----------|--|-------|
| | Total | Homens | Mulheres | 10-17 | 18-24 | 25-39 | 40 e mais | Chefe | Demais membros | Negra | Não negra | Sim | Não |
| | Em percentual | | | | | | | | | | | | |
| Fevereiro/1992 | 14,0 | 12,2 | 16,3 | 33,6 | 21,6 | 10,8 | 6,3 | 7,0 | 19,1 | 16,5 | 12,1 | 11,3 | 2,7 |
| Janeiro/1993 | 16,3 | 14,1 | 18,8 | 40,2 | 25,5 | 12,1 | 6,7 | 7,6 | 22,4 | 18,7 | 14,7 | 12,4 | 3,9 |
| Janeiro/1994 | 14,7 | 12,8 | 16,9 | 39,3 | 23,5 | 11,4 | 5,4 | 6,9 | 20,2 | 17,1 | 13,2 | 11,1 | 3,5 |
| Janeiro/1995 | 13,8 | 12,1 | 15,9 | 36,9 | 22,6 | 10,4 | 5,6 | 6,6 | 19,1 | 16,2 | 12,1 | 10,7 | 3,1 |
| Janeiro/1996 | 16,5 | 14,0 | 19,3 | 41,4 | 26,2 | 12,6 | 7,5 | 8,0 | 22,3 | 17,7 | 15,1 | 13,1 | 3,3 |
| Janeiro/1997 | 15,9 | 13,9 | 18,3 | 39,9 | 25,5 | 12,4 | 6,9 | 8,2 | 21,3 | 17,2 | 14,6 | 12,6 | 3,3 |
| Janeiro/1998 | 18,9 | 16,8 | 21,2 | 51,5 | 28,5 | 14,8 | 8,8 | 9,7 | 25,1 | 20,4 | 16,7 | 15,0 | 3,8 |
| Janeiro/1999 | 21,0 | 18,3 | 24,0 | 53,7 | 32,6 | 16,6 | 10,6 | 11,1 | 28,1 | 22,2 | 18,8 | 16,9 | 4,1 |
| Janeiro/2000 | 21,5 | 18,4 | 24,8 | 57,5 | 34,1 | 17,6 | 10,0 | 11,9 | 28,4 | 23,1 | 18,9 | 17,5 | 4,0 |
| Janeiro/2001 | 19,3 | 16,8 | 22,1 | 56,4 | 30,5 | 15,1 | 10,0 | 9,9 | 26,1 | 21,7 | 15,5 | 16,0 | 3,3 |
| Janeiro/2002 | 20,5 | 18,4 | 22,7 | 58,8 | 32,3 | 16,8 | 10,5 | 12,1 | 26,4 | 22,5 | 17,0 | 17,3 | 3,2 |
| Janeiro/2003 | 21,2 | 18,2 | 24,2 | 57,6 | 33,1 | 17,4 | 11,1 | 11,8 | 27,8 | 23,3 | 16,8 | 17,5 | 3,6 |
| Janeiro/2004 | 21,7 | 19,0 | 24,7 | 67,3 | 35,4 | 16,9 | 10,8 | 11,7 | 29,0 | 23,9 | 17,1 | 17,7 | 4,1 |
| Janeiro/2005 | 19,2 | 16,0 | 22,5 | 59,0 | 33,9 | 14,6 | 8,9 | 9,4 | 26,1 | 21,0 | 15,7 | 15,3 | 3,9 |
| Janeiro/2006 | 18,6 | 15,2 | 22,0 | 62,2 | 32,0 | 15,2 | 8,1 | 8,6 | 25,5 | 19,3 | 17,1 | 14,8 | 3,7 |
| Janeiro/2007 | 17,6 | 14,6 | 20,9 | 62,9 | 30,2 | 14,3 | 8,9 | 8,3 | 24,3 | 18,8 | 15,0 | 14,2 | 3,5 |
| Fevereiro | 17,9 | 14,5 | 21,3 | 61,9 | 30,7 | 14,3 | 9,0 | 8,6 | 24,5 | 19,0 | 15,7 | 14,4 | 3,4 |
| Março | 18,9 | 15,3 | 22,6 | 63,0 | 32,3 | 15,4 | 9,2 | 8,9 | 26,0 | 20,1 | 16,6 | 15,3 | 3,6 |
| Abril | 19,0 | 15,8 | 22,4 | 63,8 | 33,4 | 15,3 | 9,0 | 9,2 | 26,1 | 20,4 | 16,6 | 15,3 | 3,7 |
| Mai | 18,4 | 15,5 | 21,3 | 64,9 | 32,2 | 14,9 | 7,8 | 8,3 | 25,4 | 19,5 | 16,2 | 14,6 | 3,8 |
| Junho | 18,1 | 15,6 | 20,6 | 64,2 | 32,1 | 14,4 | 7,6 | 8,5 | 24,7 | 19,7 | 15,1 | 14,3 | 3,8 |
| Julho | 17,7 | 15,0 | 20,5 | 62,5 | 31,3 | 14,3 | 7,6 | 8,5 | 24,3 | 19,4 | 14,5 | 14,3 | 3,5 |
| Agosto | 18,1 | 15,2 | 21,0 | 61,9 | 31,4 | 15,1 | 8,0 | 9,0 | 24,5 | 20,1 | 14,3 | 14,8 | 3,3 |
| Setembro | 17,3 | 14,6 | 20,0 | 60,6 | 31,0 | 14,3 | 7,5 | 8,0 | 24,0 | 18,9 | 14,5 | 14,1 | 3,2 |
| Outubro | 17,1 | 14,2 | 20,0 | 62,4 | 30,7 | 14,1 | 7,0 | 7,5 | 23,9 | 18,5 | 14,7 | 13,7 | 3,4 |
| Novembro | 16,6 | 13,6 | 19,7 | 65,2 | 29,4 | 13,2 | 7,1 | 7,0 | 23,4 | 17,5 | 15,2 | 13,2 | 3,5 |
| Dezembro | 16,5 | 13,2 | 19,8 | 65,8 | 28,2 | 13,4 | 7,1 | 7,0 | 23,1 | 17,3 | 14,9 | 13,0 | 3,5 |
| Janeiro/2008 | 16,9 | 13,6 | 20,2 | 67,9 | 28,8 | 13,6 | 7,6 | 7,4 | 23,4 | 17,8 | 15,3 | 13,3 | 3,6 |
| Fevereiro | 17,6 | 14,3 | 20,8 | 66,4 | 31,0 | 14,4 | 7,2 | 7,7 | 24,3 | 18,6 | 15,8 | 13,8 | 3,7 |
| Março | 18,2 | 15,0 | 21,5 | 68,0 | 32,2 | 15,0 | 7,3 | 8,1 | 25,3 | 19,5 | 16,1 | 14,4 | 3,9 |
| Abril | 18,4 | 15,1 | 21,7 | 68,8 | 32,6 | 15,1 | 7,3 | 8,1 | 25,6 | 19,7 | 16,3 | 14,4 | 4,0 |
| Mai | 17,4 | 14,3 | 20,7 | 67,6 | 30,9 | 14,3 | 7,1 | 7,6 | 24,4 | 19,0 | 15,0 | 13,7 | 3,8 |
| Junho | 16,9 | 13,7 | 20,1 | 66,9 | 29,6 | 13,6 | 7,5 | 7,4 | 23,6 | 18,3 | 14,7 | 13,3 | 3,6 |
| Julho | 15,8 | 13,1 | 18,6 | 62,8 | 27,9 | 12,9 | 6,8 | 6,9 | 22,1 | 17,3 | 13,7 | 12,4 | 3,4 |
| Agosto | 15,9 | 13,1 | 18,9 | 63,1 | 28,2 | 13,0 | 6,9 | 7,0 | 22,1 | 17,2 | 14,0 | 12,5 | 3,4 |
| Setembro | 15,8 | 13,0 | 18,7 | 62,2 | 28,4 | 13,3 | 6,2 | 6,9 | 21,9 | 17,1 | 14,0 | 12,3 | 3,5 |
| Outubro | 16,0 | 12,7 | 19,3 | 61,8 | 29,0 | 13,1 | 6,3 | 6,7 | 22,4 | 17,0 | 14,5 | 12,2 | 3,7 |
| Novembro | 15,7 | 12,7 | 18,9 | 61,6 | 28,5 | 12,9 | 6,3 | 6,7 | 22,1 | 16,6 | 14,5 | 12,2 | 3,5 |
| Dezembro | 15,4 | 11,9 | 18,9 | 57,7 | 27,8 | 12,4 | 6,8 | 6,8 | 21,2 | 16,3 | 13,9 | 12,0 | 3,4 |
| Janeiro/2009 | 15,7 | 12,5 | 19,0 | 60,5 | 28,9 | 12,8 | 6,9 | 7,0 | 21,8 | 16,6 | 14,2 | 12,6 | 3,1 |
| Var. % mensal | | | | | | | | | | | | | |
| jan.09/dez.08 | 1,9 | 5,0 | 0,5 | 4,9 | 4,0 | 3,2 | 1,5 | 2,9 | 2,8 | 1,8 | 2,2 | 5,0 | -8,8 |
| Var. % no ano | | | | | | | | | | | | | |
| jan.09/dez.08 | 1,9 | 5,0 | 0,5 | 4,9 | 4,0 | 3,2 | 1,5 | 2,9 | 2,8 | 1,8 | 2,2 | 5,0 | -8,8 |
| Var. % anual | | | | | | | | | | | | | |
| jan.09/jan.08 | -7,1 | -8,1 | -5,9 | -10,9 | 0,3 | -5,9 | -9,2 | -5,4 | -6,8 | -6,7 | -7,2 | -5,3 | -13,9 |

Fonte: Convênio: DIEESE/SEADE-SP/MTE-FAT/SETRAB-GDF. PED-DF - Pesquisa de Emprego e Desemprego no Distrito Federal.

Notas: 1 - As taxas de desemprego das pessoas com e sem experiência anterior de trabalho, somadas, são iguais à taxa de desemprego total.

Obs 1.: A taxa de desemprego relativa a um atributo é obtida dividindo-se o total de desempregados de um segmento pela população economicamente ativa do mesmo atributo.

Obs 2.: quaisquer pequenas diferenças nos dados apresentados devem-se a arredondamentos.

Tabela 04

Índice do nível de ocupação por setor de atividade econômica
Distrito Federal - 1992 a 2009

Base: média de 2000 = 100

| Período | Total | Indústria de transformação | Construção civil | Comércio | Serviços ¹ | Administração pública | Outros ² |
|--------------------------------|-------|----------------------------|------------------|----------|-----------------------|-----------------------|---------------------|
| Fevereiro/1992 | 76,8 | 106,4 | 97,9 | 76,8 | 72,4 | 76,9 | 139,9 |
| Janeiro/1993 | 79,8 | 82,1 | 105,5 | 83,2 | 75,8 | 82,0 | 99,1 |
| Janeiro/1994 | 83,4 | 69,1 | 120,3 | 91,0 | 78,7 | 85,9 | 90,3 |
| Janeiro/1995 | 85,1 | 81,0 | 121,9 | 93,3 | 79,9 | 86,7 | 83,7 |
| Janeiro/1996 | 87,0 | 84,5 | 101,9 | 95,5 | 83,2 | 88,4 | 94,3 |
| Janeiro/1997 | 88,6 | 120,9 | 106,4 | 86,8 | 85,1 | 89,0 | 114,4 |
| Janeiro/1998 | 92,6 | 106,6 | 96,0 | 91,4 | 92,8 | 89,5 | 92,6 |
| Janeiro/1999 | 93,0 | 94,2 | 93,3 | 92,7 | 94,7 | 87,3 | 112,2 |
| Janeiro/2000 | 96,0 | 98,9 | 86,4 | 96,1 | 96,5 | 96,2 | 99,3 |
| Janeiro/2001 | 101,9 | 102,0 | 93,9 | 105,2 | 102,1 | 100,9 | 94,5 |
| Janeiro/2002 | 105,0 | 102,0 | 89,2 | 109,1 | 106,9 | 100,0 | 119,0 |
| Janeiro/2003 | 109,6 | 108,3 | 97,5 | 116,2 | 111,0 | 102,4 | 134,2 |
| Janeiro/2004 | 114,2 | 107,7 | 90,0 | 123,2 | 115,0 | 110,7 | 141,9 |
| Janeiro/2005 | 121,3 | 112,9 | 94,0 | 134,7 | 123,2 | 113,0 | 126,3 |
| Janeiro/2006 | 126,3 | 125,9 | 112,7 | 143,2 | 127,1 | 113,6 | 138,4 |
| Janeiro/2007 | 128,7 | 136,2 | 141,9 | 137,0 | 130,7 | 109,5 | 188,5 |
| Fevereiro | 127,9 | 132,0 | 148,4 | 131,7 | 131,1 | 107,5 | 193,6 |
| Março | 126,9 | 129,9 | 135,2 | 132,4 | 131,2 | 105,4 | 184,6 |
| Abril | 128,8 | 126,5 | 132,8 | 131,8 | 134,6 | 107,2 | 178,2 |
| Mai | 130,8 | 124,9 | 129,3 | 136,1 | 136,7 | 109,5 | 175,4 |
| Junho | 131,6 | 120,5 | 128,8 | 134,2 | 138,5 | 110,1 | 183,5 |
| Julho | 133,0 | 124,2 | 126,1 | 135,0 | 139,4 | 114,5 | 170,6 |
| Agosto | 132,9 | 130,8 | 133,8 | 134,9 | 138,2 | 114,5 | 165,9 |
| Setembro | 135,4 | 137,6 | 145,1 | 139,0 | 138,6 | 119,0 | 179,0 |
| Outubro | 137,0 | 139,3 | 151,8 | 145,7 | 139,5 | 116,7 | 200,7 |
| Novembro | 138,2 | 143,2 | 148,4 | 149,1 | 140,9 | 116,4 | 201,7 |
| Dezembro | 138,1 | 139,5 | 148,2 | 150,8 | 141,8 | 113,6 | 185,9 |
| Janeiro/2008 | 137,1 | 144,7 | 149,1 | 151,7 | 139,9 | 112,2 | 179,1 |
| Fevereiro | 137,3 | 147,4 | 143,4 | 153,9 | 139,5 | 113,5 | 177,6 |
| Março | 136,6 | 157,6 | 141,8 | 149,7 | 138,4 | 114,1 | 185,3 |
| Abril | 136,8 | 154,3 | 139,2 | 145,3 | 140,0 | 114,6 | 197,1 |
| Mai | 138,0 | 150,5 | 145,0 | 145,3 | 141,6 | 116,2 | 185,6 |
| Junho | 139,5 | 141,4 | 139,9 | 154,3 | 143,3 | 113,7 | 210,5 |
| Julho | 142,3 | 144,3 | 146,2 | 155,4 | 147,2 | 114,5 | 207,6 |
| Agosto | 142,4 | 149,7 | 147,7 | 159,9 | 145,6 | 113,5 | 239,8 |
| Setembro | 143,0 | 151,1 | 149,7 | 154,6 | 147,0 | 116,5 | 224,4 |
| Outubro | 143,0 | 151,6 | 145,2 | 155,6 | 146,5 | 118,0 | 222,2 |
| Novembro | 144,3 | 154,9 | 159,7 | 149,4 | 149,2 | 118,9 | 192,8 |
| Dezembro | 145,1 | 163,1 | 163,1 | 153,2 | 147,7 | 121,5 | 201,7 |
| Janeiro/2009 | 143,6 | 155,8 | 165,7 | 154,2 | 145,5 | 120,5 | 199,8 |
| Var. % mensal jan.09/dez.08 | -1,0 | -4,1 | 1,8 | 0,6 | -1,5 | -0,5 | 0,0 |
| Var. % no ano jan.09/dez.08 | -1,0 | -4,1 | 1,8 | 0,6 | -1,5 | -0,5 | 0,0 |
| Var. % anual jan.09/jan.08 | 4,7 | 6,8 | 11,8 | 1,7 | 4,1 | 7,5 | 9,1 |

Fonte: Convênio: DIEESE/SEADE-SP/MTE-FAT/SETRAB-GDF. PED-DF - Pesquisa de Emprego e Desemprego no Distrito Federal.

Notas: 1- Inclui os serviços públicos e privados inclusive os serviços domésticos.

2- Inclui: agricultura, pecuária e extração vegetal e mineral; embaixadas, consulados e representações políticas e outras atividades não classificadas.

3- As variações são calculadas com base nas estimativas e não nos índices.

Obs.: quaisquer pequenas diferenças nos dados apresentados devem-se a arredondamentos.

Tabela 05

Índice do nível de ocupação do setor serviços por ramo de atividade
Distrito Federal - 1992 a 2009

Base: média 2000 = 100

| Período | Serviços | | | | | | | | | | | |
|----------------|--------------------|------------------|---------------------------------|--------------------------|---------------|------------|-------------|----------|-------|------------|-------------------|---------------------|
| | Total ¹ | Oficina mecânica | Reparação, limpeza e vigilância | Transporte e armazenagem | Especializado | Creditício | Alimentação | Educação | Saúde | Auxiliares | Serviço Doméstico | Outros ² |
| Fevereiro/1992 | 72,4 | 76,3 | 104,3 | 88,0 | 58,1 | 89,0 | 65,1 | 64,9 | 65,3 | 40,4 | 83,2 | 64,1 |
| Janeiro/1993 | 75,8 | 83,3 | 120,5 | 85,5 | 53,0 | 112,4 | 70,3 | 66,6 | 68,1 | 44,1 | 87,8 | 61,5 |
| Janeiro/1994 | 78,7 | 84,8 | 113,9 | 85,5 | 63,4 | 116,7 | 80,4 | 69,7 | 66,3 | 54,7 | 91,9 | 61,4 |
| Janeiro/1995 | 79,9 | 81,1 | 111,9 | 79,5 | 67,5 | 127,0 | 82,5 | 70,6 | 77,1 | 44,5 | 88,4 | 66,6 |
| Janeiro/1996 | 83,2 | 86,5 | 129,3 | 95,0 | 82,8 | 88,6 | 88,3 | 74,7 | 75,4 | 64,0 | 89,5 | 64,8 |
| Janeiro/1997 | 85,1 | 93,3 | 116,9 | 97,6 | 81,2 | 78,2 | 85,7 | 81,4 | 77,2 | 66,8 | 92,5 | 73,2 |
| Janeiro/1998 | 92,8 | 105,2 | 118,1 | 102,1 | 98,1 | 91,6 | 100,0 | 87,5 | 79,9 | 70,1 | 95,0 | 85,5 |
| Janeiro/1999 | 94,7 | 85,4 | 107,7 | 98,0 | 98,6 | 103,0 | 96,5 | 88,1 | 92,0 | 72,2 | 99,3 | 92,3 |
| Janeiro/2000 | 96,5 | 104,7 | 99,6 | 98,0 | 96,5 | 95,5 | 96,6 | 92,2 | 103,0 | 84,0 | 96,5 | 96,3 |
| Janeiro/2001 | 102,1 | 108,5 | 110,3 | 104,7 | 110,8 | 109,1 | 101,5 | 100,6 | 108,5 | 99,8 | 90,4 | 102,9 |
| Janeiro/2002 | 106,9 | 103,5 | 116,4 | 103,0 | 120,0 | 122,9 | 105,7 | 98,6 | 96,4 | 107,8 | 100,1 | 114,6 |
| Janeiro/2003 | 111,0 | 108,3 | 129,9 | 110,5 | 128,3 | 112,7 | 115,7 | 97,8 | 104,9 | 137,4 | 101,6 | 111,1 |
| Janeiro/2004 | 115,0 | 133,2 | 128,0 | 107,1 | 117,2 | 114,1 | 120,1 | 105,1 | 110,9 | 167,7 | 102,7 | 115,7 |
| Janeiro/2005 | 123,2 | 149,7 | 122,2 | 101,8 | 131,2 | 115,4 | 131,9 | 111,8 | 110,9 | 193,5 | 108,5 | 133,4 |
| Janeiro/2006 | 127,1 | 118,0 | 128,9 | 107,3 | 120,7 | 139,5 | 133,1 | 118,6 | 108,6 | 227,9 | 113,8 | 136,4 |
| Janeiro/2007 | 130,7 | 129,4 | 137,9 | 110,7 | 126,5 | 131,3 | 149,0 | 106,8 | 121,9 | 223,5 | 111,9 | 145,7 |
| Fevereiro | 131,1 | 124,8 | 128,6 | 117,4 | 124,6 | 125,6 | 150,6 | 110,5 | 122,1 | 226,9 | 114,0 | 145,7 |
| Março | 131,2 | 128,8 | 119,9 | 124,0 | 127,4 | 135,8 | 145,9 | 111,9 | 117,5 | 251,3 | 115,4 | 138,5 |
| Abril | 134,6 | 130,3 | 129,3 | 132,7 | 128,8 | 135,1 | 155,9 | 112,6 | 120,3 | 254,2 | 118,6 | 140,1 |
| Mai | 136,7 | 143,0 | 128,5 | 123,3 | 125,7 | 139,8 | 163,5 | 108,5 | 120,9 | 268,6 | 124,3 | 142,4 |
| Junho | 138,5 | 147,7 | 123,9 | 123,1 | 133,5 | 129,6 | 163,8 | 113,4 | 129,2 | 262,3 | 126,2 | 145,4 |
| Julho | 139,4 | 147,6 | 110,1 | 119,7 | 136,6 | 138,0 | 152,8 | 114,1 | 127,7 | 290,2 | 129,0 | 149,3 |
| Agosto | 138,2 | 139,6 | 107,3 | 111,2 | 135,4 | 131,4 | 150,5 | 114,0 | 134,8 | 299,4 | 126,9 | 147,8 |
| Setembro | 138,6 | 130,2 | 101,6 | 109,8 | 141,3 | 137,8 | 149,1 | 116,2 | 135,3 | 301,1 | 129,3 | 146,9 |
| Outubro | 139,5 | 130,8 | 109,4 | 109,8 | 140,2 | 136,6 | 153,4 | 120,3 | 131,1 | 301,9 | 127,7 | 147,8 |
| Novembro | 140,9 | 136,0 | 112,3 | 110,1 | 145,9 | 151,3 | 147,8 | 125,0 | 127,7 | 293,5 | 126,4 | 151,2 |
| Dezembro | 141,8 | 135,1 | 126,9 | 108,9 | 140,7 | 148,9 | 157,0 | 126,1 | 127,4 | 299,6 | 120,2 | 152,6 |
| Janeiro/2008 | 139,9 | 121,9 | 125,0 | 105,9 | 141,4 | 147,2 | 154,6 | 123,7 | 139,5 | 297,9 | 114,9 | 150,1 |
| Fevereiro | 139,5 | 126,1 | 126,4 | 104,4 | 141,2 | 142,1 | 149,2 | 123,6 | 143,6 | 306,9 | 112,6 | 149,4 |
| Março | 138,4 | 129,1 | 133,1 | 104,1 | 141,7 | 140,4 | 135,5 | 122,4 | 140,9 | 317,8 | 115,1 | 145,5 |
| Abril | 140,0 | 143,1 | 132,2 | 114,7 | 149,4 | 142,4 | 133,1 | 120,0 | 132,7 | 321,4 | 120,5 | 145,7 |
| Mai | 141,6 | 144,4 | 129,5 | 128,3 | 154,8 | 144,0 | 137,9 | 121,1 | 133,5 | 309,0 | 120,5 | 148,2 |
| Junho | 143,3 | 146,1 | 109,9 | 140,1 | 153,4 | 148,4 | 151,6 | 122,0 | 135,2 | 309,6 | 121,1 | 151,7 |
| Julho | 147,2 | 147,2 | 114,9 | 136,9 | 148,2 | 141,2 | 152,7 | 128,4 | 144,4 | 343,6 | 119,8 | 159,1 |
| Agosto | 145,6 | 136,3 | 120,5 | 123,2 | 144,8 | 152,5 | 146,8 | 122,1 | 146,0 | 339,5 | 119,3 | 161,2 |
| Setembro | 147,0 | 132,3 | 134,8 | 115,6 | 147,8 | 156,6 | 146,7 | 122,9 | 147,0 | 344,0 | 119,6 | 161,7 |
| Outubro | 146,5 | 126,8 | 135,0 | 112,4 | 145,7 | 171,0 | 154,6 | 128,3 | 140,1 | 325,6 | 118,9 | 158,8 |
| Novembro | 149,2 | 132,1 | 137,7 | 124,5 | 145,4 | 168,4 | 165,8 | 133,0 | 135,4 | 337,5 | 120,7 | 157,0 |
| Dezembro | 147,7 | 137,9 | 142,0 | 121,6 | 140,4 | 163,1 | 158,2 | 129,8 | 133,3 | 331,2 | 120,4 | 159,3 |
| Janeiro/2009 | 145,5 | 136,0 | 138,3 | 126,1 | 145,4 | 157,8 | 159,0 | 123,8 | 134,1 | 336,9 | 117,6 | 153,0 |
| Var. % mensal | | | | | | | | | | | | |
| jan.09/dez.08 | -1,5 | 0,0 | -2,2 | 3,2 | 4,7 | -3,0 | 0,0 | -5,1 | 0,0 | 1,6 | -2,9 | -3,8 |
| Var. % no ano | | | | | | | | | | | | |
| jan.09/dez.08 | -1,5 | 0,0 | -2,2 | 3,2 | 4,7 | -3,0 | 0,0 | -5,1 | 0,0 | 1,6 | -2,9 | -3,8 |
| Var. % anual | | | | | | | | | | | | |
| jan.09/jan.08 | 4,1 | 10,5 | 12,5 | 18,5 | 2,3 | 6,7 | 1,6 | 0,0 | -3,6 | 12,3 | 2,0 | 2,4 |

Fonte: Convênio: DIEESE/SEADE-SPMTE-FAT/SETRAB-GDF. PED-DF - Pesquisa de Emprego e Desemprego no Distrito Federal.

Notas: 1- Exclui a administração pública.

2- Inclui: serviços de comunicação; diversões, radiodifusão e teledifusão; serviços comunitários; comércio e adm. de valores imobiliários e de imóveis; serviços de utilidade pública; serviços pessoais; e outros serviços.

3- As variações são calculadas com base nas estimativas e não nos índices.

Obs.: quaisquer pequenas diferenças nos dados apresentados devem-se a arredondamentos.

Tabela 06

Índice do nível de ocupação segundo posição na ocupação
Distrito Federal - 1992 a 2009

Base: média de 2000 = 100

| Período | Total de ocupados | Assalariados | | | | | | | Empregado doméstico | Conta-própria | Outras ² |
|----------------|-------------------|--------------------|---------------|--------------------------|--------------------------|---------------|-------------|-----------------|---------------------|---------------|---------------------|
| | | Total ¹ | Setor privado | | | Setor público | | | | | |
| | | | Total | Com carteira de trabalho | Sem carteira de trabalho | Total | Estatutário | Não estatutário | | | |
| Fevereiro/1992 | 76,8 | 74,2 | 67,0 | 69,1 | 59,8 | 83,4 | 60,4 | 165,3 | 83,2 | 84,3 | 77,5 |
| Janeiro/1993 | 79,8 | 77,3 | 68,9 | 70,4 | 64,1 | 88,7 | 75,7 | 134,7 | 87,8 | 80,2 | 90,7 |
| Janeiro/1994 | 83,4 | 79,7 | 71,5 | 73,5 | 63,9 | 91,4 | 73,7 | 153,6 | 91,9 | 91,3 | 90,3 |
| Janeiro/1995 | 85,1 | 83,5 | 76,3 | 78,5 | 69,2 | 93,2 | 88,1 | 112,1 | 88,4 | 88,8 | 87,8 |
| Janeiro/1996 | 87,0 | 82,3 | 75,6 | 76,9 | 71,2 | 91,4 | 85,3 | 113,2 | 89,5 | 101,2 | 99,8 |
| Janeiro/1997 | 88,6 | 84,0 | 77,6 | 76,8 | 80,0 | 92,7 | 82,2 | 129,4 | 92,5 | 104,8 | 95,3 |
| Janeiro/1998 | 92,6 | 89,7 | 85,9 | 87,3 | 80,8 | 95,4 | 91,2 | 109,1 | 95,0 | 97,0 | 107,1 |
| Janeiro/1999 | 93,0 | 90,1 | 89,1 | 90,5 | 84,4 | 91,4 | 92,2 | 89,0 | 99,3 | 91,7 | 112,7 |
| Janeiro/2000 | 96,0 | 96,3 | 93,9 | 94,5 | 92,1 | 99,3 | 100,0 | 97,8 | 96,5 | 90,6 | 103,3 |
| Janeiro/2001 | 101,9 | 104,0 | 105,4 | 105,6 | 104,9 | 101,5 | 103,0 | 98,0 | 90,4 | 98,3 | 106,5 |
| Janeiro/2002 | 105,0 | 105,4 | 110,6 | 113,0 | 103,4 | 98,0 | 96,1 | 104,6 | 100,1 | 100,9 | 116,0 |
| Janeiro/2003 | 109,6 | 109,1 | 116,3 | 120,0 | 103,8 | 99,3 | 98,5 | 102,5 | 101,6 | 114,9 | 114,9 |
| Janeiro/2004 | 114,2 | 113,8 | 120,8 | 127,6 | 98,8 | 104,2 | 103,8 | 105,5 | 102,7 | 119,9 | 123,9 |
| Janeiro/2005 | 121,3 | 120,0 | 134,0 | 139,9 | 114,1 | 101,1 | 101,7 | 98,5 | 108,5 | 133,1 | 129,8 |
| Janeiro/2006 | 126,3 | 125,3 | 140,4 | 146,5 | 120,1 | 104,6 | 102,2 | 112,7 | 113,8 | 147,0 | 115,1 |
| Janeiro/2007 | 128,7 | 126,0 | 143,9 | 150,3 | 121,5 | 101,5 | 99,1 | 110,3 | 111,9 | 158,2 | 123,0 |
| Fevereiro | 127,9 | 124,6 | 142,0 | 148,7 | 119,8 | 100,7 | 99,2 | 104,8 | 114,0 | 158,6 | 121,5 |
| Março | 126,9 | 124,6 | 142,9 | 149,9 | 118,9 | 99,3 | 99,3 | 100,1 | 115,4 | 148,9 | 123,4 |
| Abril | 128,8 | 125,9 | 142,9 | 150,2 | 119,3 | 102,4 | 101,9 | 103,2 | 118,6 | 150,3 | 130,1 |
| Mai | 130,8 | 128,4 | 145,8 | 151,6 | 126,3 | 104,6 | 102,8 | 110,6 | 124,3 | 147,8 | 130,7 |
| Junho | 131,6 | 128,1 | 145,2 | 150,5 | 127,7 | 104,6 | 102,3 | 112,8 | 126,2 | 152,5 | 132,3 |
| Julho | 133,0 | 130,4 | 147,1 | 152,1 | 130,9 | 107,3 | 103,7 | 118,9 | 129,0 | 151,2 | 128,8 |
| Agosto | 132,9 | 130,9 | 149,4 | 154,5 | 132,6 | 105,5 | 102,3 | 116,5 | 126,9 | 153,7 | 120,9 |
| Setembro | 135,4 | 134,1 | 151,9 | 155,9 | 138,8 | 109,5 | 106,8 | 118,9 | 129,3 | 156,7 | 118,1 |
| Outubro | 137,0 | 136,0 | 155,4 | 160,1 | 140,6 | 109,5 | 105,4 | 122,6 | 127,7 | 159,5 | 117,8 |
| Novembro | 138,2 | 137,5 | 156,7 | 161,8 | 139,9 | 111,3 | 106,6 | 126,7 | 126,4 | 159,2 | 123,2 |
| Dezembro | 138,1 | 138,4 | 159,0 | 166,5 | 134,3 | 109,9 | 104,0 | 131,0 | 120,2 | 157,2 | 127,0 |
| Janeiro/2008 | 137,1 | 137,5 | 158,7 | 166,8 | 132,1 | 108,6 | 104,3 | 124,2 | 114,9 | 157,6 | 127,4 |
| Fevereiro | 137,3 | 139,0 | 159,3 | 168,9 | 127,8 | 111,3 | 107,8 | 122,7 | 112,6 | 152,2 | 130,5 |
| Março | 136,6 | 137,8 | 158,0 | 166,3 | 130,3 | 110,4 | 108,4 | 116,6 | 115,1 | 151,1 | 129,8 |
| Abril | 136,8 | 136,4 | 155,8 | 164,8 | 126,3 | 109,9 | 107,8 | 117,8 | 120,5 | 153,2 | 133,1 |
| Mai | 138,0 | 136,6 | 156,1 | 163,8 | 130,4 | 109,9 | 105,9 | 123,0 | 120,5 | 162,0 | 131,9 |
| Junho | 139,5 | 138,5 | 159,0 | 168,1 | 129,1 | 110,4 | 105,8 | 125,7 | 121,1 | 161,1 | 134,8 |
| Julho | 142,3 | 142,7 | 166,0 | 175,0 | 135,7 | 110,8 | 106,1 | 127,4 | 119,8 | 161,2 | 136,6 |
| Agosto | 142,4 | 143,4 | 168,9 | 178,8 | 135,6 | 108,6 | 104,6 | 122,6 | 119,3 | 160,7 | 133,5 |
| Setembro | 143,0 | 143,9 | 169,2 | 178,6 | 138,7 | 109,1 | 103,8 | 126,9 | 119,6 | 161,6 | 135,3 |
| Outubro | 143,0 | 144,0 | 167,9 | 175,6 | 142,4 | 111,3 | 106,2 | 128,6 | 118,9 | 160,1 | 137,4 |
| Novembro | 144,3 | 144,9 | 167,9 | 173,4 | 149,7 | 113,0 | 106,8 | 135,7 | 120,7 | 159,8 | 144,6 |
| Dezembro | 145,1 | 145,1 | 168,3 | 173,3 | 151,2 | 113,5 | 107,5 | 134,0 | 120,4 | 165,7 | 142,4 |
| Janeiro/2009 | 143,6 | 145,1 | 170,8 | 178,9 | 144,0 | 109,9 | 104,8 | 127,7 | 117,6 | 158,2 | 140,1 |
| Var. % mensal | | | | | | | | | | | |
| jan.09/dez.08 | -1,0 | 0,0 | 1,5 | 3,1 | -4,5 | -3,1 | -2,1 | -5,9 | -2,9 | -4,4 | -2,3 |
| Var. % no ano | | | | | | | | | | | |
| jan.09/dez.08 | -1,0 | 0,0 | 1,5 | 3,1 | -4,5 | -3,1 | -2,1 | -5,9 | -2,9 | -4,4 | -2,3 |
| Var. % anual | | | | | | | | | | | |
| jan.09/jan.08 | 4,7 | 5,5 | 7,7 | 7,3 | 9,4 | 1,2 | 0,5 | 1,6 | 2,0 | 0,6 | 9,1 |

Fonte: Convênio: DIEESE/SEADE-SP/MTE-FAT/SETRAB-GDF. PED-DF - Pesquisa de Emprego e Desemprego no Distrito Federal.

Notas: 1- Estão incluídos os assalariados que não souberam responder o setor em que trabalha (privado ou público).

2- Incluídos os empregadores, os trabalhadores autônomos universitários, os trabalhadores familiares não remunerados, os donos de negócio familiar e os que trabalham em organismos internacionais (Consulados, Embaixadas, Representações Oficiais e Políticas).

3- As variações são calculadas com base nas estimativas e não nos índices.

Obs.: quaisquer pequenas diferenças nos dados apresentados devem-se a arredondamentos.

Tabela 07

Rendimento médio real trimestral dos ocupados e dos assalariados no trabalho principal¹
Distrito Federal - 1992 a 2008

| Período | Ocupados | | | | Assalariados | | | |
|---------------|------------|---------------------|------------|---------------------|--------------|---------------------|------------|---------------------|
| | Média | | Mediana | | Média | | Mediana | |
| | Rendimento | Índice ² | Rendimento | Índice ² | Rendimento | Índice ² | Rendimento | Índice ² |
| Dezembro/1992 | 1.723 | 98,8 | 870 | 97,4 | 2.055 | 106,4 | 1.159 | 106,0 |
| Dezembro/1993 | 1.873 | 107,4 | 882 | 98,8 | 2.216 | 114,7 | 1.155 | 105,6 |
| Dezembro/1994 | 1.697 | 97,3 | 870 | 97,4 | 1.873 | 96,9 | 1.067 | 97,6 |
| Dezembro/1995 | 2.005 | 115,0 | 1.013 | 113,5 | 2.279 | 118,0 | 1.277 | 116,8 |
| Dezembro/1996 | 1.946 | 111,6 | 987 | 110,6 | 2.185 | 113,1 | 1.284 | 117,4 |
| Dezembro/1997 | 1.835 | 105,3 | 992 | 111,1 | 2.047 | 106,0 | 1.197 | 109,5 |
| Dezembro/1998 | 1.834 | 105,2 | 1.004 | 112,4 | 2.039 | 105,5 | 1.204 | 110,1 |
| Dezembro/1999 | 1.766 | 101,3 | 931 | 104,3 | 1.933 | 100,1 | 1.133 | 103,6 |
| Dezembro/2000 | 1.750 | 100,3 | 906 | 101,5 | 1.948 | 100,8 | 1.088 | 99,5 |
| Dezembro/2001 | 1.686 | 96,7 | 842 | 94,3 | 1.901 | 98,4 | 1.022 | 93,4 |
| Dezembro/2002 | 1.614 | 92,6 | 754 | 84,4 | 1.809 | 93,6 | 954 | 87,2 |
| Dezembro/2003 | 1.467 | 84,1 | 734 | 82,2 | 1.646 | 85,2 | 902 | 82,5 |
| Dezembro/2004 | 1.542 | 88,4 | 740 | 82,8 | 1.751 | 90,6 | 936 | 85,6 |
| Dezembro/2005 | 1.462 | 83,9 | 700 | 78,3 | 1.687 | 87,3 | 863 | 78,9 |
| Dezembro/2006 | 1.534 | 88,0 | 668 | 74,9 | 1.797 | 93,0 | 889 | 81,3 |
| Janeiro/2007 | 1.542 | 88,4 | 701 | 78,5 | 1.806 | 93,5 | 886 | 81,0 |
| Fevereiro | 1.568 | 89,9 | 706 | 79,1 | 1.827 | 94,6 | 884 | 80,8 |
| Março | 1.588 | 91,1 | 721 | 80,7 | 1.859 | 96,2 | 881 | 80,6 |
| Abril | 1.589 | 91,1 | 682 | 76,4 | 1.869 | 96,7 | 879 | 80,4 |
| Mai | 1.605 | 92,0 | 710 | 79,5 | 1.877 | 97,2 | 883 | 80,8 |
| Junho | 1.634 | 93,7 | 728 | 81,5 | 1.917 | 99,2 | 881 | 80,5 |
| Julho | 1.633 | 93,6 | 762 | 85,4 | 1.900 | 98,3 | 878 | 80,3 |
| Agosto | 1.631 | 93,6 | 760 | 85,1 | 1.914 | 99,0 | 869 | 79,4 |
| Setembro | 1.645 | 94,4 | 758 | 84,9 | 1.906 | 98,6 | 866 | 79,2 |
| Outubro | 1.678 | 96,2 | 755 | 84,5 | 1.954 | 101,1 | 866 | 79,2 |
| Novembro | 1.684 | 96,6 | 751 | 84,1 | 1.947 | 100,8 | 897 | 82,1 |
| Dezembro | 1.682 | 96,5 | 746 | 83,5 | 1.946 | 100,7 | 909 | 83,1 |
| Janeiro/2008 | 1.699 | 97,4 | 758 | 84,9 | 1.946 | 100,7 | 920 | 84,2 |
| Fevereiro | 1.714 | 98,3 | 770 | 86,3 | 1.978 | 102,4 | 907 | 82,9 |
| Março | 1.714 | 98,3 | 767 | 86,0 | 1.993 | 103,1 | 921 | 84,2 |
| Abril | 1.714 | 98,3 | 761 | 85,2 | 2.001 | 103,6 | 931 | 85,2 |
| Mai | 1.693 | 97,1 | 743 | 83,3 | 1.953 | 101,1 | 901 | 82,4 |
| Junho | 1.712 | 98,2 | 772 | 86,5 | 1.947 | 100,8 | 905 | 82,8 |
| Julho | 1.715 | 98,4 | 787 | 88,1 | 1.956 | 101,2 | 915 | 83,7 |
| Agosto | 1.760 | 100,9 | 813 | 91,1 | 1.996 | 103,3 | 943 | 86,3 |
| Setembro | 1.779 | 102,0 | 813 | 91,0 | 2.016 | 104,4 | 931 | 85,2 |
| Outubro | 1.802 | 103,4 | 812 | 91,0 | 2.035 | 105,3 | 914 | 83,6 |
| Novembro | 1.792 | 102,8 | 810 | 90,8 | 2.072 | 107,3 | 945 | 86,4 |
| Dezembro | 1.816 | 104,1 | 805 | 90,2 | 2.114 | 109,4 | 950 | 86,9 |
| Var. % mensal | | | | | | | | |
| dez.08/nov.08 | | 1,3 | | -0,6 | | 2,0 | | 0,5 |
| Var. % no ano | | | | | | | | |
| dez.08/dez.07 | | 8,0 | | 7,9 | | 8,6 | | 4,5 |
| Var. % anual | | | | | | | | |
| dez.08/dez.07 | | 8,0 | | 7,9 | | 8,6 | | 4,5 |

Fonte: Convênio: DIEESE/SEADE-SP/MTE-FAT/SETRAB-GDF. PED-DF - Pesquisa de Emprego e Desemprego no Distrito Federal.

Notas: 1- Valores em reais a preços de dezembro de 2008, atualizados até maio de 2001 pelo IPCR-SDE/GDF e a partir de junho de 2001, atualizados pelo INPC/DF-IBGE.

2- Base: média de 2000 = 100.

Obs.: Excluídas as pessoas que tiveram rendimento zero, os trabalhadores familiares e os empregados que receberam exclusivamente em espécie ou benefício.

Tabela 08

Rendimento médio real trimestral dos assalariados
no setor privado com e sem carteira de trabalho assinada e no setor público¹
Distrito Federal - 1992 a 2008

| Período | Setor privado | | | | | | Setor público | |
|---------------|---------------|---------------------|-----------------------|---------------------|-----------------------|---------------------|---------------|---------------------|
| | Total | | Com carteira assinada | | Sem carteira assinada | | Rendimento | Índice ² |
| | Rendimento | Índice ² | Rendimento | Índice ² | Rendimento | Índice ² | | |
| Dezembro/1992 | 1.135 | 105,1 | 1.280 | 111,4 | 579 | 71,2 | 3.027 | 98,1 |
| Dezembro/1993 | 1.183 | 109,5 | 1.304 | 113,4 | 699 | 86,1 | 3.379 | 109,4 |
| Dezembro/1994 | 1.050 | 97,2 | 1.157 | 100,7 | 639 | 78,6 | 2.859 | 92,6 |
| Dezembro/1995 | 1.216 | 112,6 | 1.327 | 115,5 | 791 | 97,4 | 3.510 | 113,7 |
| Dezembro/1996 | 1.170 | 108,4 | 1.289 | 112,1 | 748 | 92,1 | 3.304 | 107,0 |
| Dezembro/1997 | 1.161 | 107,5 | 1.257 | 109,4 | 748 | 92,0 | 3.112 | 100,8 |
| Dezembro/1998 | 1.175 | 108,8 | 1.265 | 110,0 | 809 | 99,5 | 3.198 | 103,6 |
| Dezembro/1999 | 1.091 | 101,0 | 1.194 | 103,9 | 696 | 85,6 | 3.015 | 97,7 |
| Dezembro/2000 | 1.082 | 100,2 | 1.142 | 99,3 | 846 | 104,1 | 3.152 | 102,1 |
| Dezembro/2001 | 1.050 | 97,2 | 1.123 | 97,7 | 743 | 91,5 | 3.240 | 105,0 |
| Dezembro/2002 | 994 | 92,0 | 1.013 | 88,1 | 909 | 111,8 | 3.112 | 100,8 |
| Dezembro/2003 | 904 | 83,7 | 940 | 81,8 | 731 | 89,9 | 2.898 | 93,9 |
| Dezembro/2004 | 981 | 90,9 | 1.033 | 89,9 | 746 | 91,8 | 3.184 | 103,1 |
| Dezembro/2005 | 890 | 82,4 | 925 | 80,5 | 732 | 90,1 | 3.222 | 104,4 |
| Dezembro/2006 | 942 | 87,2 | 980 | 85,3 | 770 | 94,7 | 3.620 | 117,2 |
| Janeiro/2007 | 951 | 88,0 | 985 | 85,7 | 792 | 97,4 | 3.637 | 117,8 |
| Fevereiro | 968 | 89,6 | 995 | 86,5 | 841 | 103,5 | 3.689 | 119,5 |
| Março | 968 | 89,6 | 1.003 | 87,3 | 805 | 99,1 | 3.729 | 120,8 |
| Abril | 935 | 86,6 | 978 | 85,1 | 749 | 92,2 | 3.818 | 123,7 |
| Mai | 967 | 89,5 | 1.026 | 89,3 | 719 | 88,4 | 3.815 | 123,6 |
| Junho | 979 | 90,6 | 1.032 | 89,7 | 763 | 93,9 | 3.909 | 126,6 |
| Julho | 1.003 | 92,8 | 1.055 | 91,8 | 788 | 97,0 | 3.844 | 124,5 |
| Agosto | 970 | 89,8 | 1.009 | 87,8 | 811 | 99,8 | 3.874 | 125,5 |
| Setembro | 964 | 89,3 | 998 | 86,8 | 827 | 101,8 | 3.908 | 126,6 |
| Outubro | 976 | 90,3 | 1.009 | 87,7 | 833 | 102,6 | 3.995 | 129,4 |
| Novembro | 1.002 | 92,7 | 1.038 | 90,3 | 829 | 102,1 | 3.968 | 128,5 |
| Dezembro | 1.018 | 94,2 | 1.071 | 93,2 | 758 | 93,3 | 3.932 | 127,4 |
| Janeiro/2008 | 1.006 | 93,1 | 1.052 | 91,6 | 767 | 94,4 | 3.943 | 127,7 |
| Fevereiro | 1.002 | 92,7 | 1.049 | 91,3 | 760 | 93,6 | 4.064 | 131,7 |
| Março | 1.007 | 93,3 | 1.050 | 91,4 | 791 | 97,4 | 4.113 | 133,2 |
| Abril | 1.013 | 93,7 | 1.052 | 91,5 | 824 | 101,4 | 4.148 | 134,4 |
| Mai | 989 | 91,6 | 1.021 | 88,8 | 838 | 103,1 | 4.087 | 132,4 |
| Junho | 995 | 92,1 | 1.026 | 89,3 | 851 | 104,7 | 4.076 | 132,0 |
| Julho | 1.013 | 93,8 | 1.052 | 91,5 | 828 | 101,9 | 4.112 | 133,2 |
| Agosto | 1.022 | 94,6 | 1.070 | 93,1 | 797 | 98,1 | 4.207 | 136,3 |
| Setembro | 1.010 | 93,5 | 1.062 | 92,4 | 781 | 96,2 | 4.274 | 138,5 |
| Outubro | 988 | 91,4 | 1.039 | 90,4 | 773 | 95,2 | 4.330 | 140,3 |
| Novembro | 1.030 | 95,3 | 1.082 | 94,2 | 813 | 100,0 | 4.344 | 140,7 |
| Dezembro | 1.050 | 97,2 | 1.104 | 96,1 | 802 | 98,7 | 4.504 | 145,9 |
| Var. % mensal | | | | | | | | |
| dez.08/nov.08 | | 1,9 | | 2,0 | | -1,4 | | 3,7 |
| Var. % no ano | | | | | | | | |
| dez.08/dez.07 | | 3,1 | | 3,1 | | 5,8 | | 14,5 |
| Var. % anual | | | | | | | | |
| dez.08/dez.07 | | 3,1 | | 3,1 | | 5,8 | | 14,5 |

Fonte: Convênio: DIEESE/SEADE-SP/MTE-FAT/SETRAB-GDF. PED-DF - Pesquisa de Emprego e Desemprego no Distrito Federal.

Notas: 1- Valores em reais a preços de dezembro de 2008, atualizados até maio de 2001 pelo IPCR-SDE/GDF e a partir de junho de 2001, atualizados pelo INPC/DF-IBGE.

2- Base: média de 2000 = 100.

Obs.: Excluídas as pessoas que tiveram rendimento zero, os trabalhadores familiares e os empregados que receberam exclusivamente em espécie ou benefício.

Tabela 09

Rendimento médio real trimestral, segundo os setores de atividade¹
Distrito Federal - 1992 a 2008

| Período | Comércio | | Serviço | | Administração pública | | Outros ² | |
|---------------|------------|---------------------|------------|---------------------|-----------------------|---------------------|---------------------|---------------------|
| | Rendimento | Índice ³ | Rendimento | Índice ³ | Rendimento | Índice ³ | Rendimento | Índice ³ |
| Dezembro/1992 | 1.305 | 107,7 | 1.421 | 97,0 | 3.062 | 99,9 | 1.263 | 94,2 |
| Dezembro/1993 | 1.455 | 120,1 | 1.576 | 107,6 | 3.301 | 107,7 | 1.306 | 97,4 |
| Dezembro/1994 | 1.498 | 123,6 | 1.427 | 97,5 | 2.784 | 90,8 | 1.401 | 104,5 |
| Dezembro/1995 | 1.509 | 124,5 | 1.645 | 112,4 | 3.570 | 116,5 | 1.604 | 119,6 |
| Dezembro/1996 | 1.373 | 113,3 | 1.584 | 108,2 | 3.406 | 111,1 | 1.616 | 120,5 |
| Dezembro/1997 | 1.296 | 106,9 | 1.525 | 104,2 | 3.243 | 105,8 | 1.512 | 112,7 |
| Dezembro/1998 | 1.313 | 108,3 | 1.535 | 104,8 | 3.330 | 108,6 | 1.456 | 108,5 |
| Dezembro/1999 | 1.121 | 92,5 | 1.522 | 104,0 | 3.047 | 99,4 | 1.305 | 97,3 |
| Dezembro/2000 | 1.142 | 94,2 | 1.488 | 101,6 | 3.171 | 103,4 | 1.146 | 85,4 |
| Dezembro/2001 | 1.081 | 89,2 | 1.371 | 93,6 | 3.293 | 107,4 | 1.304 | 97,2 |
| Dezembro/2002 | 1.062 | 87,7 | 1.312 | 89,6 | 3.183 | 103,8 | 1.189 | 88,6 |
| Dezembro/2003 | 914 | 75,4 | 1.184 | 80,9 | 2.916 | 95,1 | 1.168 | 87,1 |
| Dezembro/2004 | 1.031 | 85,1 | 1.240 | 84,7 | 3.092 | 100,8 | 1.195 | 89,1 |
| Dezembro/2005 | 864 | 71,3 | 1.258 | 85,9 | 2.937 | 95,8 | 980 | 73,1 |
| Dezembro/2006 | 980 | 80,9 | 1.255 | 85,7 | 3.389 | 110,6 | 1.094 | 81,6 |
| Janeiro/2007 | 965 | 79,7 | 1.290 | 88,1 | 3.422 | 111,6 | 978 | 72,9 |
| Fevereiro | 988 | 81,5 | 1.296 | 88,5 | 3.597 | 117,3 | 963 | 71,8 |
| Março | 944 | 77,9 | 1.316 | 89,9 | 3.689 | 120,3 | 909 | 67,8 |
| Abril | 961 | 79,3 | 1.270 | 86,8 | 3.847 | 125,5 | 906 | 67,6 |
| Mai | 983 | 81,2 | 1.296 | 88,5 | 3.753 | 122,4 | 1.050 | 78,3 |
| Junho | 1.017 | 83,9 | 1.310 | 89,5 | 3.791 | 123,6 | 1.037 | 77,3 |
| Julho | 1.024 | 84,5 | 1.319 | 90,1 | 3.722 | 121,4 | 1.059 | 78,9 |
| Agosto | 994 | 82,0 | 1.318 | 90,0 | 3.756 | 122,5 | 921 | 68,7 |
| Setembro | 1.024 | 84,5 | 1.324 | 90,4 | 3.846 | 125,4 | 987 | 73,6 |
| Outubro | 1.013 | 83,6 | 1.364 | 93,1 | 3.870 | 126,2 | 1.025 | 76,4 |
| Novembro | 1.022 | 84,4 | 1.386 | 94,7 | 3.799 | 123,9 | 1.106 | 82,5 |
| Dezembro | 981 | 81,0 | 1.407 | 96,1 | 3.728 | 121,6 | 1.161 | 86,6 |
| Janeiro/2008 | 976 | 80,6 | 1.426 | 97,4 | 3.783 | 123,4 | 1.153 | 86,0 |
| Fevereiro | 943 | 77,8 | 1.412 | 96,4 | 3.938 | 128,5 | 1.173 | 87,4 |
| Março | 968 | 79,8 | 1.392 | 95,1 | 4.040 | 131,8 | 1.078 | 80,4 |
| Abril | 965 | 79,6 | 1.400 | 95,6 | 4.013 | 130,9 | 1.037 | 77,3 |
| Mai | 990 | 81,7 | 1.404 | 95,9 | 3.970 | 129,5 | 1.019 | 76,0 |
| Junho | 1.033 | 85,2 | 1.432 | 97,8 | 3.913 | 127,7 | 1.081 | 80,6 |
| Julho | 1.035 | 85,4 | 1.434 | 98,0 | 3.905 | 127,4 | 1.118 | 83,3 |
| Agosto | 1.057 | 87,2 | 1.467 | 100,2 | 3.945 | 128,7 | 1.120 | 83,5 |
| Setembro | 1.103 | 91,0 | 1.462 | 99,9 | 4.037 | 131,7 | 1.102 | 82,2 |
| Outubro | 1.110 | 91,6 | 1.459 | 99,7 | 4.182 | 136,4 | 1.122 | 83,6 |
| Novembro | 1.102 | 90,9 | 1.436 | 98,1 | 4.241 | 138,4 | 1.066 | 79,5 |
| Dezembro | 1.030 | 85,0 | 1.449 | 99,0 | 4.362 | 142,3 | 1.081 | 80,6 |
| Var. % mensal | | | | | | | | |
| dez.08/nov.08 | | -6,5 | | 0,9 | | 2,9 | | 1,4 |
| Var. % no ano | | | | | | | | |
| dez.08/dez.07 | | 5,0 | | 3,0 | | 17,0 | | -6,9 |
| Var. % anual | | | | | | | | |
| dez.08/dez.07 | | 5,0 | | 3,0 | | 17,0 | | -6,9 |

Fonte: Convênio: DIEESE/SEADE-SP/MTE-FAT/SETRAB-GDF. PED-DF - Pesquisa de Emprego e Desemprego no Distrito Federal.

Notas: 1 - Valores em reais a preços de dezembro de 2008, atualizados até maio de 2001 pelo IPCR-SDE/GDF e a partir de junho de 2001, atualizados pelo INPC/DF-IBGE.

2 - Inclui Indústria, Construção Civil, Agricultura, Pecuária e Extração Vegetal e Mineral, Embaixadas, Consulados e Representações Oficiais e Políticas e Outras atividades não classificadas.

3- Base: média de 2000 = 100.

Obs.: Exclui as pessoas que tiveram rendimento zero, os trabalhadores familiares e o empregados que receberam exclusivamente em espécie ou benefício.

Tabela 10

Rendimento real trimestral por grupo de rendimentos dos ocupados e assalariados no trabalho principal (percentil)¹
Distrito Federal - 1992 a 2008

| Período | Rendimento real trimestral | | | | | | | | | |
|-----------------------------|----------------------------|----------------------------|----------------|--------------------------------|--------------------------------|----------------------------|----------------------------|----------------|--------------------------------|--------------------------------|
| | Ocupados | | | | | Assalariados | | | | |
| | 10% mais pobres ganham até | 25% mais pobres ganham até | 50% ganham até | 25% mais ricos ganham acima de | 10% mais ricos ganham acima de | 10% mais pobres ganham até | 25% mais pobres ganham até | 50% ganham até | 25% mais ricos ganham acima de | 10% mais ricos ganham acima de |
| Dezembro/1992 | 229 | 397 | 896 | 1.964 | 4.247 | 345 | 584 | 1.153 | 2.497 | 4.964 |
| Dezembro/1993 | 279 | 411 | 883 | 2.086 | 4.469 | 341 | 616 | 1.136 | 2.652 | 5.214 |
| Dezembro/1994 | 217 | 393 | 880 | 2.073 | 4.464 | 319 | 546 | 1.084 | 2.428 | 4.553 |
| Dezembro/1995 | 261 | 499 | 1.023 | 2.505 | 4.990 | 424 | 651 | 1.278 | 2.940 | 5.223 |
| Dezembro/1996 | 289 | 498 | 1.005 | 2.234 | 4.468 | 434 | 667 | 1.318 | 2.668 | 5.111 |
| Dezembro/1997 | 307 | 508 | 1.015 | 2.233 | 4.094 | 434 | 629 | 1.218 | 2.456 | 4.703 |
| Dezembro/1998 | 300 | 503 | 1.001 | 2.203 | 4.021 | 441 | 603 | 1.205 | 2.413 | 4.605 |
| Dezembro/1999 | 282 | 478 | 936 | 2.069 | 3.862 | 382 | 564 | 1.123 | 2.294 | 4.396 |
| Dezembro/2000 | 290 | 498 | 906 | 2.017 | 4.096 | 417 | 544 | 1.087 | 2.190 | 4.531 |
| Dezembro/2001 | 335 | 502 | 842 | 2.020 | 4.184 | 421 | 549 | 1.017 | 2.206 | 4.545 |
| Dezembro/2002 | 297 | 446 | 774 | 1.858 | 3.870 | 387 | 506 | 938 | 2.229 | 4.180 |
| Dezembro/2003 | 309 | 432 | 769 | 1.685 | 3.241 | 384 | 512 | 901 | 1.944 | 3.843 |
| Dezembro/2004 | 318 | 429 | 733 | 1.832 | 3.642 | 366 | 491 | 971 | 2.208 | 3.885 |
| Dezembro/2005 | 348 | 460 | 698 | 1.746 | 3.492 | 384 | 491 | 870 | 2.203 | 3.827 |
| Dezembro/2006 | 387 | 444 | 669 | 1.706 | 3.680 | 415 | 526 | 889 | 2.222 | 4.428 |
| Janeiro/2007 | 387 | 444 | 696 | 1.771 | 3.819 | 420 | 530 | 886 | 2.222 | 4.420 |
| Fevereiro | 386 | 443 | 717 | 1.771 | 3.859 | 410 | 530 | 884 | 2.214 | 4.420 |
| Março | 384 | 442 | 718 | 1.768 | 3.859 | 417 | 525 | 884 | 2.210 | 4.392 |
| Abril | 383 | 441 | 681 | 1.752 | 3.843 | 416 | 521 | 878 | 2.205 | 4.392 |
| Mai | 383 | 439 | 712 | 1.752 | 3.843 | 417 | 526 | 878 | 2.196 | 4.392 |
| Junho | 382 | 448 | 723 | 1.851 | 3.986 | 430 | 527 | 876 | 2.300 | 4.380 |
| Julho | 382 | 458 | 760 | 1.847 | 4.039 | 434 | 529 | 880 | 2.281 | 4.367 |
| Agosto | 392 | 466 | 758 | 1.840 | 4.028 | 433 | 535 | 871 | 2.390 | 4.354 |
| Setembro | 410 | 467 | 755 | 1.840 | 4.100 | 432 | 539 | 869 | 2.374 | 4.345 |
| Outubro | 408 | 476 | 755 | 1.942 | 4.292 | 432 | 536 | 866 | 2.468 | 4.721 |
| Novembro | 405 | 480 | 751 | 1.942 | 4.265 | 429 | 533 | 896 | 2.440 | 4.532 |
| Dezembro | 401 | 480 | 751 | 1.931 | 4.223 | 427 | 528 | 912 | 2.468 | 4.751 |
| Janeiro/2008 | 399 | 475 | 757 | 2.101 | 4.223 | 422 | 528 | 921 | 2.521 | 4.751 |
| Fevereiro | 397 | 473 | 777 | 2.091 | 4.201 | 420 | 525 | 902 | 2.614 | 4.810 |
| Março | 397 | 471 | 784 | 2.087 | 4.183 | 420 | 525 | 920 | 2.609 | 4.832 |
| Abril | 397 | 470 | 779 | 2.078 | 4.174 | 431 | 523 | 935 | 2.597 | 4.800 |
| Mai | 397 | 470 | 767 | 2.059 | 4.156 | 431 | 522 | 887 | 2.573 | 4.696 |
| Junho | 412 | 484 | 817 | 2.042 | 4.156 | 431 | 519 | 919 | 2.553 | 4.697 |
| Julho | 408 | 489 | 812 | 2.030 | 4.117 | 427 | 523 | 919 | 2.537 | 4.973 |
| Agosto | 408 | 497 | 811 | 2.030 | 4.252 | 424 | 531 | 919 | 2.535 | 5.070 |
| Setembro | 408 | 500 | 812 | 2.030 | 4.364 | 423 | 530 | 917 | 2.537 | 5.070 |
| Outubro | 421 | 502 | 811 | 2.028 | 4.384 | 423 | 530 | 917 | 2.535 | 5.067 |
| Novembro | 405 | 497 | 811 | 2.027 | 4.256 | 423 | 535 | 966 | 2.549 | 5.067 |
| Dezembro | 405 | 500 | 805 | 2.012 | 4.500 | 421 | 550 | 956 | 2.547 | 5.067 |
| Var. % mensal dez.08/nov.08 | 0,0 | 0,6 | -0,7 | -0,7 | 5,7 | -0,5 | 2,8 | -1,0 | -0,1 | 0,0 |
| Var. % no ano dez.08/dez.07 | 1,0 | 4,2 | 7,2 | 4,2 | 6,6 | -1,4 | 4,2 | 4,8 | 3,2 | 6,7 |
| Var. % anual dez.08/dez.07 | 1,0 | 4,2 | 7,2 | 4,2 | 6,6 | -1,4 | 4,2 | 4,8 | 3,2 | 6,7 |

Fonte: Convênio: DIEESE/SEADE-SP/MTE-FAT/SETRAB-GDF. PED-DF - Pesquisa de Emprego e Desemprego no Distrito Federal.

Notas: 1- Valores em reais a preços de dezembro de 2008, atualizados até maio de 2001 pelo IPCR-SDE/GDF e a partir de junho de 2001, atualizados pelo INPC/DF-IBGE.

Obs.: Excluídas as pessoas que tiveram rendimento zero, os trabalhadores familiares e os empregados que receberam exclusivamente em espécie ou benefício.

Tabela 11

Índice de rendimento real trimestral por grupo de rendimentos dos ocupados e assalariados no trabalho principal (percentil)¹
Distrito Federal - 1992 a 2008

Base: média de 2000 = 100.

| Período | Índice de rendimento real trimestral | | | | | | | | | |
|---------------|--------------------------------------|----------------------------|----------------|--------------------------------|--------------------------------|----------------------------|----------------------------|----------------|--------------------------------|--------------------------------|
| | Ocupados | | | | | Assalariados | | | | |
| | 10% mais pobres ganham até | 25% mais pobres ganham até | 50% ganham até | 25% mais ricos ganham acima de | 10% mais ricos ganham acima de | 10% mais pobres ganham até | 25% mais pobres ganham até | 50% ganham até | 25% mais ricos ganham acima de | 10% mais ricos ganham acima de |
| Dezembro/1992 | 80,6 | 85,0 | 101,5 | 104,7 | 112,8 | 99,5 | 108,9 | 111,0 | 116,4 | 114,0 |
| Dezembro/1993 | 99,9 | 85,8 | 96,3 | 105,0 | 129,5 | 88,3 | 111,0 | 104,8 | 119,5 | 129,2 |
| Dezembro/1994 | 77,5 | 88,6 | 101,3 | 104,5 | 114,4 | 81,6 | 100,5 | 98,5 | 107,0 | 100,2 |
| Dezembro/1995 | 91,4 | 104,3 | 111,3 | 123,0 | 127,0 | 110,4 | 116,9 | 116,2 | 131,6 | 115,9 |
| Dezembro/1996 | 111,2 | 104,0 | 114,5 | 112,5 | 113,7 | 113,5 | 120,1 | 120,4 | 119,4 | 117,3 |
| Dezembro/1997 | 108,9 | 102,5 | 111,5 | 108,4 | 104,1 | 108,6 | 110,6 | 108,9 | 109,9 | 103,5 |
| Dezembro/1998 | 107,4 | 104,9 | 111,2 | 108,6 | 102,6 | 112,8 | 108,6 | 109,2 | 107,9 | 105,3 |
| Dezembro/1999 | 100,4 | 101,4 | 103,3 | 101,5 | 100,1 | 102,6 | 101,2 | 102,1 | 101,1 | 99,3 |
| Dezembro/2000 | 103,7 | 105,4 | 101,0 | 106,6 | 105,5 | 109,1 | 98,6 | 98,8 | 101,4 | 99,7 |
| Dezembro/2001 | 118,4 | 103,7 | 93,9 | 99,0 | 105,3 | 107,2 | 100,4 | 91,8 | 98,0 | 96,3 |
| Dezembro/2002 | 102,9 | 90,8 | 86,0 | 89,9 | 96,4 | 95,8 | 92,3 | 88,0 | 99,8 | 92,6 |
| Dezembro/2003 | 110,5 | 91,4 | 84,7 | 87,4 | 81,9 | 98,4 | 91,3 | 81,9 | 90,7 | 83,6 |
| Dezembro/2004 | 112,9 | 90,9 | 81,7 | 89,8 | 92,3 | 93,8 | 91,0 | 88,3 | 98,4 | 80,6 |
| Dezembro/2005 | 122,1 | 95,1 | 77,6 | 85,7 | 88,6 | 101,0 | 88,2 | 77,2 | 99,0 | 84,2 |
| Dezembro/2006 | 138,3 | 92,8 | 77,6 | 87,3 | 97,2 | 107,5 | 95,6 | 80,5 | 99,5 | 97,2 |
| Janeiro/2007 | 138,0 | 92,5 | 79,9 | 87,3 | 98,2 | 104,9 | 95,6 | 80,3 | 99,1 | 97,2 |
| Fevereiro | 137,4 | 92,3 | 80,1 | 87,2 | 98,2 | 106,9 | 94,6 | 80,3 | 98,9 | 96,6 |
| Março | 137,4 | 92,3 | 80,1 | 87,2 | 98,2 | 106,9 | 94,6 | 80,3 | 98,9 | 96,6 |
| Abril | 137,0 | 92,1 | 75,9 | 86,4 | 97,8 | 106,6 | 94,0 | 79,8 | 98,7 | 96,6 |
| Mai | 137,0 | 91,8 | 79,4 | 86,4 | 97,8 | 106,9 | 94,7 | 79,8 | 98,3 | 96,6 |
| Junho | 136,6 | 93,5 | 80,6 | 91,2 | 101,5 | 110,1 | 95,0 | 79,6 | 103,0 | 96,4 |
| Julho | 136,6 | 95,8 | 84,8 | 91,0 | 102,8 | 111,3 | 95,3 | 80,0 | 102,1 | 96,1 |
| Agosto | 140,1 | 97,3 | 84,5 | 90,7 | 102,5 | 110,9 | 96,4 | 79,1 | 107,0 | 95,8 |
| Setembro | 146,6 | 97,6 | 84,2 | 90,7 | 104,4 | 110,5 | 97,2 | 79,0 | 106,3 | 95,6 |
| Outubro | 145,8 | 99,5 | 84,2 | 95,7 | 109,3 | 110,5 | 96,7 | 78,7 | 110,5 | 103,9 |
| Novembro | 144,9 | 100,3 | 83,7 | 95,7 | 108,6 | 109,9 | 96,1 | 81,4 | 109,2 | 99,7 |
| Dezembro | 143,4 | 100,3 | 83,7 | 95,2 | 107,5 | 109,2 | 95,1 | 82,9 | 110,5 | 104,5 |
| Janeiro/2008 | 142,7 | 99,3 | 84,4 | 103,6 | 107,5 | 108,2 | 95,1 | 83,7 | 112,9 | 104,5 |
| Fevereiro | 142,1 | 98,7 | 86,7 | 103,1 | 107,0 | 107,6 | 94,6 | 82,0 | 117,0 | 105,8 |
| Março | 141,8 | 98,3 | 87,4 | 102,9 | 106,5 | 107,6 | 94,6 | 83,6 | 116,8 | 106,3 |
| Abril | 141,8 | 98,1 | 86,9 | 102,4 | 106,3 | 110,4 | 94,2 | 85,0 | 116,3 | 105,6 |
| Mai | 141,8 | 98,1 | 85,5 | 101,5 | 105,8 | 110,4 | 94,0 | 80,6 | 115,2 | 103,3 |
| Junho | 147,2 | 101,2 | 91,1 | 100,7 | 105,8 | 110,4 | 93,6 | 83,5 | 114,3 | 103,3 |
| Julho | 146,0 | 102,2 | 90,5 | 100,1 | 104,8 | 109,4 | 94,2 | 83,5 | 113,6 | 109,4 |
| Agosto | 146,0 | 103,9 | 90,4 | 100,1 | 108,3 | 108,5 | 95,7 | 83,5 | 113,5 | 111,5 |
| Setembro | 145,8 | 104,4 | 90,5 | 100,1 | 111,1 | 108,4 | 95,5 | 83,4 | 113,6 | 111,5 |
| Outubro | 150,4 | 104,9 | 90,4 | 100,0 | 111,6 | 108,4 | 95,5 | 83,4 | 113,5 | 111,5 |
| Novembro | 144,9 | 103,8 | 90,4 | 99,9 | 108,3 | 108,4 | 96,4 | 87,8 | 114,1 | 111,5 |
| Dezembro | 144,9 | 104,5 | 89,7 | 99,2 | 114,6 | 107,7 | 99,1 | 86,9 | 114,0 | 111,5 |
| Var. % mensal | | | | | | | | | | |
| dez.08/nov.08 | 0,0 | 0,6 | -0,7 | -0,7 | 5,7 | -0,5 | 2,8 | -1,0 | -0,1 | 0,0 |
| Var. % no ano | | | | | | | | | | |
| dez.08/dez.07 | 1,0 | 4,2 | 7,2 | 4,2 | 6,6 | -1,4 | 4,2 | 4,8 | 3,2 | 6,7 |
| Var. % anual | | | | | | | | | | |
| dez.08/dez.07 | 1,0 | 4,2 | 7,2 | 4,2 | 6,6 | -1,4 | 4,2 | 4,8 | 3,2 | 6,7 |

Fonte: Convênio: DIEESE/SEADE-SP/MTE-FAT/SETRAB-GDF. PED-DF - Pesquisa de Emprego e Desemprego no Distrito Federal.

Nota: 1 - As variações da Tabela 11 são as mesmas da Tabela 10 pois não podem ser referidas aos índices, mas somente aos rendimentos.

Tabela 12

Rendimento médio real trimestral das mulheres e dos homens ocupados no trabalho principal¹
Distrito Federal - 1992 a 2008

| Período | Rendimento dos ocupados | | | | | | Relação rendimento fem./masc. (%) |
|--------------------------------|-------------------------|---------------------|----------|---------------------|-----------|---------------------|---|
| | Geral | Índice ² | Feminino | Índice ² | Masculino | Índice ² | |
| Dezembro/1992 | 1.723 | 98,8 | 1.320 | 94,4 | 2.052 | 99,8 | 64,3 |
| Dezembro/1993 | 1.873 | 107,4 | 1.467 | 104,9 | 2.214 | 107,7 | 66,3 |
| Dezembro/1994 | 1.697 | 97,3 | 1.320 | 94,4 | 2.022 | 98,3 | 65,3 |
| Dezembro/1995 | 2.005 | 115,0 | 1.569 | 112,2 | 2.380 | 115,8 | 65,9 |
| Dezembro/1996 | 1.946 | 111,6 | 1.569 | 112,3 | 2.261 | 110,0 | 69,4 |
| Dezembro/1997 | 1.835 | 105,3 | 1.484 | 106,2 | 2.140 | 104,1 | 69,4 |
| Dezembro/1998 | 1.834 | 105,2 | 1.469 | 105,1 | 2.157 | 104,9 | 68,1 |
| Dezembro/1999 | 1.766 | 101,3 | 1.449 | 103,6 | 2.052 | 99,8 | 70,6 |
| Dezembro/2000 | 1.750 | 100,3 | 1.420 | 101,6 | 2.035 | 99,0 | 69,8 |
| Dezembro/2001 | 1.686 | 96,7 | 1.391 | 99,5 | 1.967 | 95,7 | 70,7 |
| Dezembro/2002 | 1.614 | 92,6 | 1.304 | 93,3 | 1.907 | 92,7 | 68,4 |
| Dezembro/2003 | 1.467 | 84,1 | 1.166 | 83,4 | 1.739 | 84,6 | 67,0 |
| Dezembro/2004 | 1.542 | 88,4 | 1.290 | 92,3 | 1.777 | 86,4 | 72,6 |
| Dezembro/2005 | 1.462 | 83,9 | 1.211 | 86,6 | 1.696 | 82,5 | 71,4 |
| Dezembro/2006 | 1.534 | 88,0 | 1.252 | 89,5 | 1.794 | 87,3 | 69,8 |
| Janeiro/2007 | 1.542 | 88,4 | 1.247 | 89,2 | 1.812 | 88,1 | 68,9 |
| Fevereiro | 1.568 | 89,9 | 1.244 | 89,0 | 1.867 | 90,8 | 66,6 |
| Março | 1.588 | 91,1 | 1.263 | 90,3 | 1.892 | 92,0 | 66,7 |
| Abril | 1.589 | 91,1 | 1.275 | 91,2 | 1.890 | 91,9 | 67,4 |
| Mai | 1.605 | 92,0 | 1.312 | 93,9 | 1.895 | 92,2 | 69,3 |
| Junho | 1.634 | 93,7 | 1.333 | 95,3 | 1.930 | 93,9 | 69,1 |
| Julho | 1.633 | 93,6 | 1.339 | 95,8 | 1.916 | 93,2 | 69,9 |
| Agosto | 1.631 | 93,6 | 1.366 | 97,8 | 1.888 | 91,9 | 72,4 |
| Setembro | 1.645 | 94,4 | 1.378 | 98,6 | 1.901 | 92,4 | 72,5 |
| Outubro | 1.678 | 96,2 | 1.395 | 99,8 | 1.947 | 94,7 | 71,7 |
| Novembro | 1.684 | 96,6 | 1.384 | 99,0 | 1.968 | 95,7 | 70,3 |
| Dezembro | 1.682 | 96,5 | 1.371 | 98,1 | 1.979 | 96,3 | 69,3 |
| Janeiro/2008 | 1.699 | 97,4 | 1.404 | 100,4 | 1.981 | 96,4 | 70,9 |
| Fevereiro | 1.714 | 98,3 | 1.419 | 101,5 | 1.993 | 97,0 | 71,2 |
| Março | 1.714 | 98,3 | 1.434 | 102,6 | 1.979 | 96,2 | 72,5 |
| Abril | 1.714 | 98,3 | 1.415 | 101,2 | 1.992 | 96,9 | 71,0 |
| Mai | 1.693 | 97,1 | 1.397 | 100,0 | 1.970 | 95,8 | 70,9 |
| Junho | 1.712 | 98,2 | 1.405 | 100,5 | 1.994 | 97,0 | 70,5 |
| Julho | 1.715 | 98,4 | 1.431 | 102,4 | 1.983 | 96,4 | 72,2 |
| Agosto | 1.760 | 100,9 | 1.450 | 103,7 | 2.052 | 99,8 | 70,7 |
| Setembro | 1.779 | 102,0 | 1.470 | 105,2 | 2.073 | 100,8 | 70,9 |
| Outubro | 1.802 | 103,4 | 1.486 | 106,3 | 2.100 | 102,1 | 70,8 |
| Novembro | 1.792 | 102,8 | 1.489 | 106,5 | 2.079 | 101,1 | 71,6 |
| Dezembro | 1.816 | 104,1 | 1.526 | 109,2 | 2.090 | 101,7 | 73,0 |
| Var. % mensal dez.08/nov.08 | | 1,3 | | 2,5 | | 0,5 | |
| Var. % no ano dez.08/dez.07 | | 8,0 | | 11,3 | | 5,6 | |
| Var. % anual dez.08/dez.07 | | 8,0 | | 11,3 | | 5,6 | |

Fonte: Convênio: DIEESE/SEADE-SP/MTE-FAT/SETRAB-GDF. PED-DF - Pesquisa de Emprego e Desemprego no Distrito Federal.

Notas: 1 - Valores em reais a preços de dezembro de 2008, atualizados até maio de 2001 pelo IPCR-SDE/GDF e a partir de junho de 2001, atualizados pelo INPC/DF-IBGE.

2 - Base: média de 2000 = 100.

Obs.: Exclusivo as pessoas que tiveram rendimento zero, os trabalhadores familiares e os empregados que receberam exclusivamente em espécie ou benefício.

Tabela 13

Índices trimestrais do emprego, do rendimento médio real e da massa de rendimentos reais dos ocupados e dos assalariados¹
Distrito Federal - 1992 a 2008

Base: média 2000 = 100

| Período | Ocupados ² | | | Assalariados ³ | | |
|-----------------------------|-----------------------|-----------------------|--------------------------|---------------------------|--------------------|---------------------|
| | Emprego | Rendimento médio real | Massa de rendimento real | Emprego | Salário médio real | Massa salarial real |
| Dezembro/1992 | 80,3 | 99,0 | 79,5 | 77,8 | 106,6 | 82,9 |
| Dezembro/1993 | 84,2 | 107,5 | 90,5 | 79,7 | 114,9 | 91,6 |
| Dezembro/1994 | 85,7 | 97,3 | 83,4 | 84,1 | 96,8 | 81,4 |
| Dezembro/1995 | 87,8 | 114,5 | 100,5 | 82,3 | 117,2 | 96,5 |
| Dezembro/1996 | 88,3 | 111,2 | 98,2 | 84,5 | 112,6 | 95,1 |
| Dezembro/1997 | 93,2 | 105,3 | 98,1 | 88,8 | 106,0 | 94,1 |
| Dezembro/1998 | 94,1 | 105,3 | 99,1 | 91,3 | 105,8 | 96,6 |
| Dezembro/1999 | 96,0 | 101,7 | 97,6 | 97,2 | 100,5 | 97,7 |
| Dezembro/2000 | 102,7 | 100,4 | 103,1 | 104,7 | 100,8 | 105,5 |
| Dezembro/2001 | 106,1 | 97,0 | 102,9 | 107,1 | 98,7 | 105,7 |
| Dezembro/2002 | 111,1 | 92,8 | 103,1 | 110,1 | 93,7 | 103,2 |
| Dezembro/2003 | 113,6 | 84,4 | 95,9 | 112,3 | 85,5 | 96,0 |
| Dezembro/2004 | 121,0 | 88,6 | 107,2 | 118,7 | 90,7 | 107,7 |
| Dezembro/2005 | 127,6 | 84,2 | 107,4 | 126,3 | 87,6 | 110,6 |
| Dezembro/2006 | 130,3 | 88,1 | 114,8 | 127,7 | 92,8 | 118,5 |
| Janeiro/2007 | 128,7 | 88,5 | 113,9 | 126,0 | 93,2 | 117,4 |
| Fevereiro | 127,9 | 89,8 | 114,9 | 124,6 | 94,1 | 117,2 |
| Março | 126,9 | 91,2 | 115,7 | 124,6 | 96,0 | 119,6 |
| Abril | 128,8 | 91,3 | 117,6 | 125,9 | 96,7 | 121,7 |
| Mai | 130,8 | 92,5 | 121,0 | 128,4 | 97,4 | 125,1 |
| Junho | 131,6 | 94,1 | 123,8 | 128,1 | 99,4 | 127,3 |
| Julho | 133,0 | 94,1 | 125,2 | 130,4 | 98,6 | 128,6 |
| Agosto | 132,9 | 93,9 | 124,8 | 130,9 | 99,1 | 129,7 |
| Setembro | 135,4 | 94,7 | 128,2 | 134,1 | 98,8 | 132,5 |
| Outubro | 137,0 | 96,6 | 132,3 | 136,0 | 101,4 | 137,9 |
| Novembro | 138,2 | 97,0 | 134,1 | 137,5 | 101,0 | 138,9 |
| Dezembro | 138,1 | 96,8 | 133,7 | 138,4 | 100,9 | 139,6 |
| Janeiro/2008 | 137,1 | 97,6 | 133,8 | 137,5 | 100,7 | 138,5 |
| Fevereiro | 137,3 | 98,5 | 135,2 | 139,0 | 102,3 | 142,2 |
| Março | 136,6 | 98,4 | 134,4 | 137,8 | 103,0 | 141,9 |
| Abril | 136,8 | 98,3 | 134,5 | 136,4 | 103,4 | 141,0 |
| Mai | 138,0 | 97,1 | 134,0 | 136,6 | 100,8 | 137,7 |
| Junho | 139,5 | 98,3 | 137,1 | 138,5 | 100,7 | 139,5 |
| Julho | 142,3 | 98,6 | 140,3 | 142,7 | 101,2 | 144,4 |
| Agosto | 142,4 | 101,0 | 143,8 | 143,4 | 103,2 | 148,0 |
| Setembro | 143,0 | 102,1 | 146,0 | 143,9 | 104,1 | 149,8 |
| Outubro | 143,0 | 103,5 | 148,0 | 144,0 | 105,1 | 151,3 |
| Novembro | 144,3 | 103,1 | 148,8 | 144,9 | 107,2 | 155,3 |
| Dezembro | 145,1 | 104,5 | 151,6 | 145,1 | 109,5 | 158,9 |
| Var. % mensal dez.08/nov.08 | 0,6 | 1,4 | 1,9 | 0,1 | 2,1 | 2,3 |
| Var. % no ano dez.08/dez.07 | 5,1 | 8,0 | 13,4 | 4,8 | 8,5 | 13,8 |
| Var. % anual dez.08/dez.07 | 5,1 | 8,0 | 13,4 | 4,8 | 8,5 | 13,8 |

Notas: 1 - Valores em reais a preços de dezembro de 2008, atualizados até maio de 2001 pelo IPCR-SDE/GDF e a partir de junho de 2001, atualizados pelo INPC/DF-IBGE.

2 - Incluem os ocupados que não tiveram remuneração no mês e excluem trabalhadores familiares sem remuneração salarial e os trabalhadores que ganharam exclusivamente em espécie ou benefício.

3 - Incluem os assalariados que não tiveram remuneração no mês.

Notas Metodológicas

1 - PESQUISA DE EMPREGO E DESEMPREGO NO DISTRITO FEDERAL

Área de Cobertura: A PED tem como unidade amostral o domicílio das áreas urbanas das 19 Regiões Administrativas do Distrito Federal. As informações obtidas são agrupadas da seguinte forma:

Grupo 1 - Brasília, Lago Sul e Lago Norte (Grupo de renda mais alta).

Grupo 2 - Gama, Taguatinga, Sobradinho, Planaltina, Núcleo Bandeirante, Guará, Cruzeiro, Candangolândia e Riacho Fundo (Grupo de renda intermediária).

Grupo 3 - Brazlândia, Ceilândia, Samambaia, Paranoá, São Sebastião, Santa Maria e Recanto das Emas. (Grupo de renda mais baixa).

Amostra: São selecionados em torno de 2.900 domicílios/mês sem repetições das unidades selecionadas, garantindo uma amostra efetiva de no mínimo 6.000 domicílios por trimestre.

População Pesquisada: A pesquisa coleta informações sobre todos os moradores do domicílio, sendo realizadas entrevistas individuais com as pessoas de 10 ou mais anos de idade.

Apresentação das informações: as informações são apresentadas agregadas em trimestres móveis. Por exemplo, a taxa de desemprego de Fevereiro corresponde ao trimestre móvel Dezembro, Janeiro e Fevereiro. A taxa de Março corresponde ao trimestre móvel Janeiro, Fevereiro e Março.

2 - PRINCIPAIS CONCEITOS

PIA - População em Idade Ativa: corresponde à população com 10 anos e mais.

PEA - População Economicamente Ativa: é a parcela da PIA que está ocupada ou desempregada.

Ocupados: são os indivíduos que:

- possuem trabalho remunerado exercido regularmente;
- possuem trabalho remunerado exercido de forma irregular, desde que não estejam procurando trabalho diferente do atual. Excluem-se as pessoas que, não tendo procura, exerceram de forma excepcional algum trabalho nos últimos 30 dias;
- possuem trabalho não remunerado de ajuda em negócios de parentes, ou remunerado em espécie/benefício, sem procura de trabalho;

d) excluem-se as pessoas que, de forma bastante excepcional, fizeram algum trabalho nos últimos 7 dias.

Desempregados: são os indivíduos que se encontram em uma das seguintes situações:

- Desemprego Aberto: pessoas que procuraram trabalho de maneira efetiva nos 30 dias anteriores ao da entrevista e não exerceram nenhum trabalho nos últimos sete (7) dias;
- Desemprego Oculto pelo Trabalho Precário: pessoas que realizam de forma irregular algum trabalho remunerado (ou não remunerado, em ajuda a negócio de parentes) e que procuraram efetivamente trabalho nos trinta (30) dias anteriores ao da entrevista ou nos últimos doze (12) meses;
- Desemprego Oculto pelo Desalento : pessoas que não possuem trabalho e nem procuraram nos últimos trinta (30) dias, por desestímulos do mercado de trabalho ou por circunstâncias fortuitas, mas apresentaram procura efetiva de trabalho nos últimos doze (12) meses.

Inativos (maiores de 10 anos): correspondem à parcela da PIA que não está ocupada ou desempregada (Inativos maiores de 10 anos = PIA - PEA).

Rendimento do Trabalho: é o rendimento monetário bruto (sem descontos de IR e previdência social) efetivamente recebido, referente ao trabalho realizado no mês imediatamente anterior ao da pesquisa.

Para os assalariados, são considerados descontos por falta etc, ou acréscimos devido a horas extras, gratificações etc. Não são computados o 13º salário e os benefícios indiretos. Para os empregadores, os autônomos e demais posições é considerada a retirada mensal, não incluindo os lucros do trabalho, da empresa ou do negócio.

3 - PRINCIPAIS INDICADORES

Taxa Global de Participação: é a relação entre a População Economicamente Ativa e a População em Idade Ativa (PEA/PIA). Indica a proporção de pessoas com 10 anos e mais incorporadas ao mercado de trabalho como ocupados ou desempregados.

Taxa de Desemprego Total: indica a proporção da PEA que se encontra na situação de desemprego aberto ou oculto.

Índice de Ocupação: indica o nível de ocupação alcançado em determinado trimestre em relação ao nível médio do ano de 2000. Este indicador é apresentado também segundo os seguintes ramos de atividade do Setor Serviços:

Serviços de Oficinas de reparação mecânica: reforma e conservação de máquinas e veículos.

Serviços de reparação, serviços de limpeza e vigilância: reparação e reforma de mobiliário, instalação elétrica e sanitária, alfaiates e costureiras sob medida.

Serviços de transporte e armazenagem: transporte rodoviário, ferroviário, aéreo e outros, assim como armazenagem de mercadorias.

Serviços Especializados: atividades dos escritórios de engenharia e arquitetura, assessoria técnica, consultoria, pesquisa, análise e processamento de dados, publicidade, jurídico, despachantes, cartório, contabilidade e outros técnicos profissionais não especificados.

Serviços creditícios e financeiros: bancos comerciais, de investimento, de seguros, do comércio de títulos e ações, organizações de cartão de crédito.

Serviços de alimentação: restaurantes, bares, lanchonetes, cafés, confeitarias, vendedores de rua (pipoqueiro, cachorro quente, acarajé, etc).

Serviços de educação: escola, pública ou particular, professores particulares, escola de línguas.

Serviços de saúde: hospitais, clínicas, consultórios, prontos-socorros, maternidades, planos de saúde, seguro de vida,.

Serviços auxiliares:

- Agricultura, aluguel de máquinas agrícolas escritórios de desenvolvimento de projetos agropecuários;
- Comércio, escritórios de representação, comissão, consignação, bolsa de mercadorias;
- Comércio e indústria em geral; serviços de proteção ao crédito, locação de máquinas e equipamentos industriais;
- Seguros, finanças e valores;
- corretagem de seguros, administração de bens móveis;
- Transporte, aeroporto, agentes de vendas de passagens, agentes de turismo, locação de veículos, rodoviária, touring, consórcio, agentes de emprego;
- Atividades econômicas, escritório de cobrança, locação de mão-de-obra.

Outros Serviços

- Serviços de comunicação; diversões, radiodifusão, e teledifusão; serviços comunitários; comércio e adm. de valores imobiliários e de imóveis; serviços de utilidade pública; serviços pessoais; e outros serviços.

Nota Técnica N^o/2003

A Secretaria de Estado e Trabalho – SETRAB, juntamente com o DIEESE e Fundação SEADE/SP procederam à atualização da série histórica da Pesquisa de Emprego e Desemprego no Distrito Federal. Desde a sua implantação, esta é a primeira vez que se procede ao ajuste das estimativas históricas da PED/DF aos resultados do Censo Demográfico. Estudos baseados nos resultados do Censo Demográfico 2000-IBGE, revelaram que as projeções demográficas da PED/DF estavam subestimadas em aproximadamente 15%.

Uma vez ajustada a série histórica da PED/DF, todos os indicadores absolutos foram alterados, não havendo, no entanto, modificações de tendências, comparando-se a série anterior com a atual. Registraram-se, ainda, discretas alterações das taxas de participação e de desemprego (em torno de 2,0%), devido à nova ponderação dos Grupos de Regiões Administrativas, ajustada ao crescimento populacional dessas regiões. Isso resultou na diminuição do peso do Grupo 1, de renda mais alta e elevação dos pesos dos Grupos 2 e 3 (de renda intermediária e baixa, respectivamente) onde os níveis de desemprego são maiores. A partir de setembro de 2003 a base da série histórica da PED/DF passa para o ano de 2000 (média anual), antes fixada na média de 1992.

GOVERNO DO DISTRITO FEDERAL

JOSÉ ROBERTO ARRUDA
Governador

ROBSON RODOVALHO
Secretário de Estado de Trabalho

FUNDAÇÃO SISTEMA ESTADUAL DE ANÁLISE DE DADOS - SEADE/SP

Felícia Madeira - Diretora-Executiva

DEPARTAMENTO INTERSINDICAL DE ESTATÍSTICA E ESTUDOS SOCIOECONÔMICOS - DIEESE

João Vicente Silva Cayres - Presidente
Clemente Ganz Lúcio - Diretor Técnico
Clóvis Scherer - Supervisor do Escritório Regional – DF

COORDENADORES

Adalgiza Lara Amaral - Coordenação Ped-DF pelo Dieese
Atsuko Haga - Representante da Fundação Seade
Concetta Grace Pasquali – GraalBrasil
Rodrigo Delmasso – SETRAB-UAG-GDF
Maria Lúcia Leal de Oliveira (Apoio)

EQUIPE DE ANÁLISE:

Fernanda Chuerubim, Tiago Oliveira

GERÊNCIA DE CAMPO, METODOLOGIA E TREINAMENTO:

Violeta Luzia Hristov

COORDENAÇÃO DE CHECAGEM E LISTAGEM:

Osney Monteiro Carvalho
Equipe: *Antônio Carlos dos Santos, Edna Rodrigues Costa, Elita Gurgel Freitas Filha, Inah S. Rodrigues, José Wilson dos Santos, Luiza Rosemeire R. Dias Sousa, Marcos Antônio de Jesus Costa, Maria Eunice Nazário, Valdecy Francisco de Souza (Listador).*
Apoio: *Janilene Andréa R. Paz*

COORDENAÇÃO DE CRÍTICA:

Carla Gaspar Ribeiro
Equipe: *Aparecida Silva Melo, Benedita de Sales Riotinto, Claudia Rocha Rodrigues, Sônia Maria Ferreira do Amarante, Tonphson Luiz Haussler Ramos.*

COORDENAÇÃO DE DIGITAÇÃO: Osney Monteiro Carvalho

COORDENAÇÃO DE BASE DE DADOS: Jansen Gader da Silva Peres

Consistidor: Emerson Henrique de Sous

Equipe: *Maria Eunice Lacerda, Glauber Rabelo Santana, Glayson Luiz Alvarenga Chamiço, Pâmela Regina Cruz dos Santos.*

COORDENAÇÃO DA SUPERVISÃO DE CAMPO:

Vânia Aparecida Azevedo
Equipe: *Eduardo Albano da Costa, Hilda Martins Sobral, Jerusa do Nascimento Rodrigues, Maria Aldina C. de Souza, Regina Célia Gonsalves de Souza, Najla C. Marinho, Maria Diva Nóbrega de Paula.*
Apoio: *Hudson Freitas Soares*

EQUIPE DE ENTREVISTADORES:

Afonso Celso de Sá, Antônia de Gurgel Aragão, Antônio Alves Gomes, Airton Roniel da Silva, Beatriz de Abreu, Bernadete Maria Oliveira, Clerismar Soares da Costa, Diorlei Costa Martins, Jeane da Conceição Lima, Kate Ferreira de Sá, Maria Delza Souza Reis, Magno Mendes Vieira, Núbia Ferreira da Costa, Ozinei Lopes Gama, Regina Célia Lopes, Reginaldo Barroso de Melo, Rosemar Sena Damacena, Viviane Sousa Petroceli, Wanderlubia de C. Naous, Willian Antunes de Lacerda.

PESQUISA DE CAMPO E APOIO LOGÍSTICO:



GraalBrasil
SHIN CA 01 Lt. 01 Salas 419/420 – Shopping Deck Norte
Lago Norte – DF
CEP 70.503-501
Tel. (061) 3468-3344