

## PESQUISA DE EMPREGO E DESEMPREGO NO DISTRITO FEDERAL

### MARÇO DE 2007

### Desemprego sobe e rendimento tem recuperação.

As informações captadas pela Pesquisa de Emprego e Desemprego no Distrito Federal para o mês de março de 2007 mostram aumento na taxa de desemprego total, redução do nível ocupacional e variações positivas para o rendimento médio real referente ao mês de fevereiro de 2007.

Tabela 1

Estimativas do Número de Pessoas de 10 Anos e Mais, segundo Condição de Atividade

Distrito Federal

Março/06, Fevereiro/07 e Março/07

Condição de Atividade	Estimativas (em mil pessoas)			Variações			
	Mar./06	Fev./07	Mar./07	Absoluta (em mil pessoas)		Relativa (%)	
				Mar.-07/ Fev.-07	Mar.-07/ Mar.-06	Mar.-07/ Fev.-07	Mar.-07/ Mar.-06
<b>População em Idade Ativa</b>	<b>1.900,7</b>	<b>1.931,6</b>	<b>1.938,2</b>	<b>6,6</b>	<b>37,5</b>	<b>0,3</b>	<b>2,0</b>
População Economicamente Ativa	1.229,7	1.235,3	1.241,1	5,8	11,4	0,5	0,9
Ocupados	975,9	1.014,6	1.006,6	-8,0	30,7	-0,8	3,1
Desempregados	253,9	220,7	234,5	13,8	-19,4	6,3	-7,6
Em Desemprego Aberto	158,9	138,7	153,4	14,7	-5,5	10,6	-3,5
Em Desemprego Oculto pelo Trabalho Precário	53,5	47,2	43,2	-4,0	-10,3	-8,5	-19,3
Em Desemprego Oculto pelo Desalento	41,4	34,7	37,8	3,1	-3,6	8,9	-8,7
<b>Inativos com 10 anos e mais</b>	<b>671,0</b>	<b>696,3</b>	<b>697,2</b>	<b>0,9</b>	<b>26,2</b>	<b>0,1</b>	<b>3,9</b>
<b>Taxa de Desemprego Total (em %)</b>	<b>20,6</b>	<b>17,9</b>	<b>18,9</b>	-	-	-	-
Desemprego Aberto	12,9	11,2	12,4	-	-	-	-
Desemprego Oculto pelo Trabalho Precário	4,4	3,8	3,5	-	-	-	-
Desemprego Oculto pelo Desalento	3,4	2,8	3,0	-	-	-	-

Fonte: PED-DF - Convênio SEDEST-GDF, SEADE-SP e DIEESE.

1. As informações da Pesquisa de Emprego e Desemprego do Distrito Federal mostram que a **taxa de desemprego** total aumentou de 17,9%, em fevereiro, para 18,9% em março, seguindo comportamento típico para o período. A taxa de desemprego aberto cresceu de 11,2% para 12,4% e a de desemprego oculto passou de 6,6% para 6,5%, no mesmo período.

2. O contingente de desempregados foi estimado em 234,5 mil pessoas, 13,8 mil a mais que no mês anterior. Esse desempenho ocorreu pelo ingresso de 5,8 mil pessoas na força de trabalho simultaneamente à eliminação de 8,0 mil ocupações. A **taxa de participação** passou de 63,7% para 63,8%, entre fevereiro e março de 2007.

**Gráfico A**  
**Taxas de Desemprego, por Tipo**  
**Distrito Federal**  
**2006 - 2007**

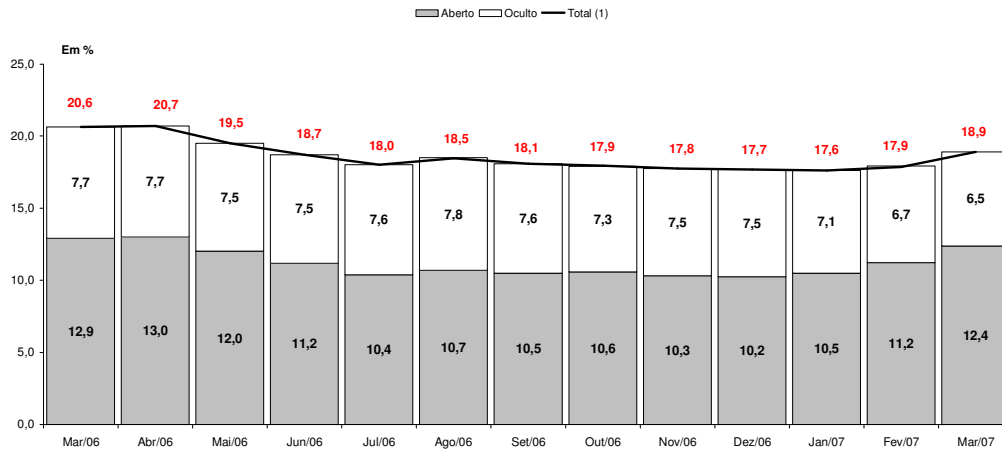

Fonte: PED-DF – Convênio SEDEST-GDF, SEADE-SP e DIEESE.

(1) Taxa de desemprego total do mesmo mês do ano anterior.

NOTA: A taxa de desemprego total é composta pela soma das taxas de desemprego aberto e oculto.

3. Em março, o nível de ocupação no Distrito Federal apresentou desempenho negativo (0,8%). O total de ocupados neste mês foi estimado em 1.006,6 mil pessoas, 8,0 mil a menos do que no mês anterior, com a seguinte contribuição dos principais setores de atividade: Indústria de Transformação, eliminação de 0,6 mil postos de trabalho (1,5%); Construção Civil, redução de 4,6 mil ocupações (9,1%); Comércio, acréscimo de 0,8 mil postos de trabalho (0,5%); Serviços, decréscimo de 1,7 mil ocupações (0,3%); Administração Pública, eliminação de 3,3 mil empregos (2,0%); Outros Setores, criação de 1,3 mil ocupações (1,2%) (Tabela 2).

**Tabela 2**

**Estimativas do Número de Ocupados, segundo Setores de Atividade**

**Distrito Federal**

**Março/06, Fevereiro/07 e Março/07**

Setores de Atividade	Estimativas (em mil pessoas)			Variações			
				Absoluta (em mil pessoas)		Relativa (%)	
	Mar./06	Fev./07	Mar./07	Mar./07 Fev./07	Mar./07 Mar./06	Mar./07 Fev./07	Mar./07 Mar./06
<b>Total</b>	<b>975,9</b>	<b>1.014,6</b>	<b>1.006,6</b>	<b>-8,0</b>	<b>30,7</b>	<b>-0,8</b>	<b>3,1</b>
Indústria	37,4	39,9	39,3	-0,6	1,9	-1,5	5,1
Construção Civil	42,3	50,7	46,1	-4,6	3,8	-9,1	9,0
Comércio	147,1	154,5	155,3	0,8	8,2	0,5	5,6
Serviços	465,6	495,5	493,8	-1,7	28,2	-0,3	6,1
Administração Pública	171,4	166,7	163,4	-3,3	-8,0	-2,0	-4,7
Outros (1)	112,1	107,1	108,4	1,3	-3,7	1,2	-3,3

Fonte: PED-DF - Convênio SEDEST-GDF, SEADE-SP e DIEESE.

(1) Inclui Serviços Domésticos, etc.

4. Por posição ocupacional, ocorreu retração do número de autônomos (6,2%), do emprego no setor público (1,0%) e entre os assalariados do setor privado sem carteira de trabalho assinada (0,8%). Cresceram o assalariamento no setor privado com carteira assinada (0,8%) e o contingente dos classificados nas demais posições (1,8%) – Tabela 3.

**Tabela 3**

**Estimativas do Número de Ocupados, segundo Posição na Ocupação**

**Distrito Federal**

**Março/06, Fevereiro/07 e Março/07**

Posição na Ocupação	Estimativas (em mil pessoas)			Variações			
				Absoluta (em mil pessoas)		Relativa (%)	
	Mar./06	Fev./07	Mar./07	Mar./07 Fev./07	Mar./07 Mar./06	Mar./07 Fev./07	Mar./07 Mar./06
<b>Total</b>	<b>975,9</b>	<b>1.014,6</b>	<b>1.006,6</b>	<b>-8,0</b>	<b>30,7</b>	<b>-0,8</b>	<b>3,1</b>
Total de Assalariados (1)	655,3	671,0	671,3	0,3	16,0	0,0	2,4
Setor Privado	427,9	442,9	445,2	2,3	17,3	0,5	4,0
Com Carteira Assinada	343,1	355,6	358,6	3,0	15,5	0,8	4,5
Sem Carteira Assinada	84,8	87,3	86,6	-0,7	1,8	-0,8	2,1
Setor Público	226,9	227,6	225,3	-2,3	-1,6	-1,0	-0,7
Autônomos	151,9	173,4	162,7	-10,7	10,8	-6,2	7,1
Demais Posições (2)	166,3	168,4	171,4	3,0	5,1	1,8	3,1

Fonte: PED-DF - Convênio SEDEST-GDF, SEADE-SP e DIEESE.

(1) Incluem os que não informaram o segmento em que trabalham.

(2) Incluem empregadores, empregados domésticos, donos de negócio familiar, trabalhadores familiares sem remuneração, profissionais liberais e outras posições ocupacionais.

5. Entre janeiro e fevereiro de 2007, os rendimentos médios reais dos ocupados e dos assalariados cresceram 1,7% e 1,2%, e passaram a corresponder a R\$ 1.422 e R\$ 1.657, respectivamente. A massa de rendimento real dos ocupados e a dos assalariados apresentaram variações mensais de 0,9% e de -0,2%, respectivamente.

**Tabela 4**

**Rendimento Médio Real (1) dos Ocupados, Assalariados, segundo Categorias Seleccionadas e Trabalhadores Autônomos**

**Março/06, Fevereiro/07 e Março/07**

**Fevereiro/06, Janeiro/07 e Fevereiro/07**

Categorias Seleccionadas	Rendimentos (em reais de fevereiro de 2007)			Variações (%)	
	Fev./06	Jan./07	Fev./07	Fev./07 Dez./06	Fev./07 Fev./06
	<b>Total de Ocupados</b>	<b>1.381</b>	<b>1.398</b>	<b>1.422</b>	<b>1,7</b>
Total de Assalariados (2)	1.578	1.638	1.657	1,2	5,0
Setor Privado	838	862	877	1,7	4,7
Com Carteira	874	893	902	1,0	3,2
Sem Carteira	678	718	763	6,3	12,5
Comércio	671	764	760	-0,5	13,3
Serviços	882	870	896	3,0	1,6
Setor Público	2.998	3.298	3.346	1,5	11,6
Trabalhadores Autônomos	746	715	733	2,5	-1,7

**Fonte:** PED-DF - Convênio SEDEST-GDF, SEADE-SP e DIEESE.

(1) Inflator Utilizado: INPC-DF - IBGE.

(2) Inclui setor público.

## COMPORTAMENTO EM 12 MESES

6. Em relação a março de 2006, a taxa de **desemprego total** no Distrito Federal retraiu-se de 20,6% para os atuais 18,9%, com a taxa de desemprego aberto decrescendo de 12,9% para 12,4% e a taxa de desemprego oculto, de 7,7% para 6,5%.
7. A diminuição de 19,4 mil pessoas do contingente de desempregados decorreu da criação de 30,7 mil postos de trabalho, número superior aos 11,4 mil indivíduos que ingressaram no mercado de trabalho do Distrito Federal. A **taxa de participação** reduziu-se de 64,5% para 63,8%, no período em análise.
8. Nesta base de comparação, o **nível de ocupação** elevou-se 3,1%, com o seguinte comportamento setorial: a **Indústria de Transformação** aumentou em 1,9 mil o contingente de ocupados (5,1%); a **Construção Civil** contratou 3,8 mil pessoas (9,0%);

o **Comércio** gerou 8,2 mil ocupações (5,6%); os **Serviços** expandiu em 28,2 mil o número de pessoas ocupadas (6,1%); a **Administração Pública** eliminou 8 mil ocupações (4,7%); e os **outros setores** decresceu 3,7 mil ocupações (3,3%).

**Gráfico B**  
**Varição anual (1) do nível de ocupação**  
**Distrito Federal - Fev./2006-Jan./2007**

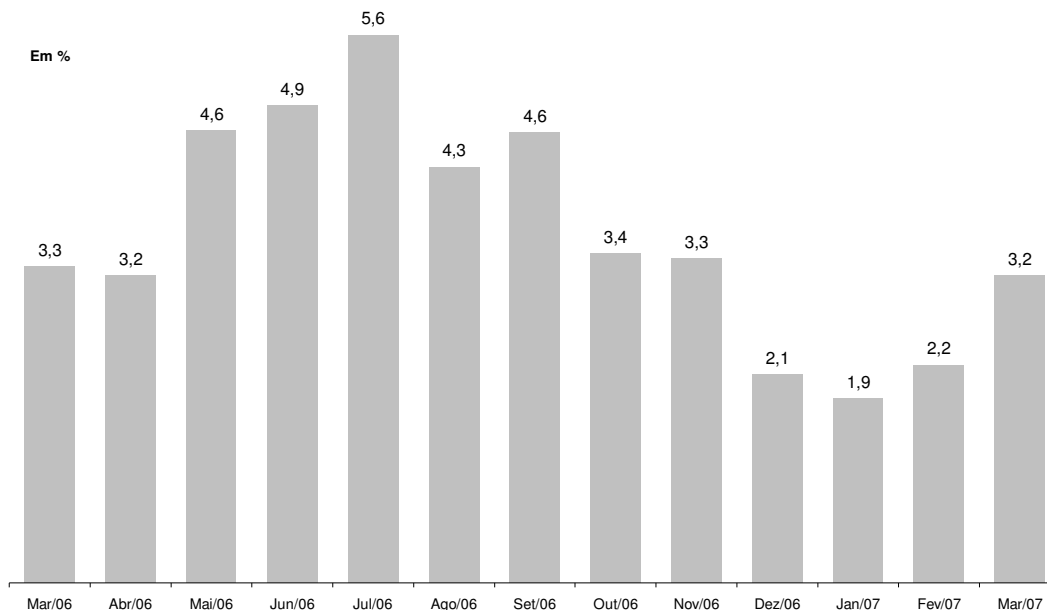

**FONTE:** PED-DF – Convênio – SEDEST-GDF, SEADE-SP e DIEESE.

(1) Variação relativa em relação ao mesmo mês do ano anterior.

9. O crescimento do número de trabalhadores do setor privado com carteira de trabalho assinada (15,5 mil) e de autônomos (10,8 mil) foram os principais responsáveis pela expansão do nível de ocupação, enquanto o setor público apresentou comportamento negativo (1,6 mil). Também ampliou-se o contingente dos ocupados classificados nas demais posições (5,1 mil).
10. Comparando-se os valores de fevereiro de 2007 com os de fevereiro de 2006, o **rendimento** médio dos ocupados registrou aumento de 3,0% e o dos assalariados 5,0%. As massas de rendimentos dos ocupados e dos assalariados aumentaram 5,4% e 6,1%, respectivamente, no mesmo período.

**Gráfico C**  
**Índice da massa de rendimentos reais (1) dos ocupados (2)**  
**Distrito Federal - 2002-2006**

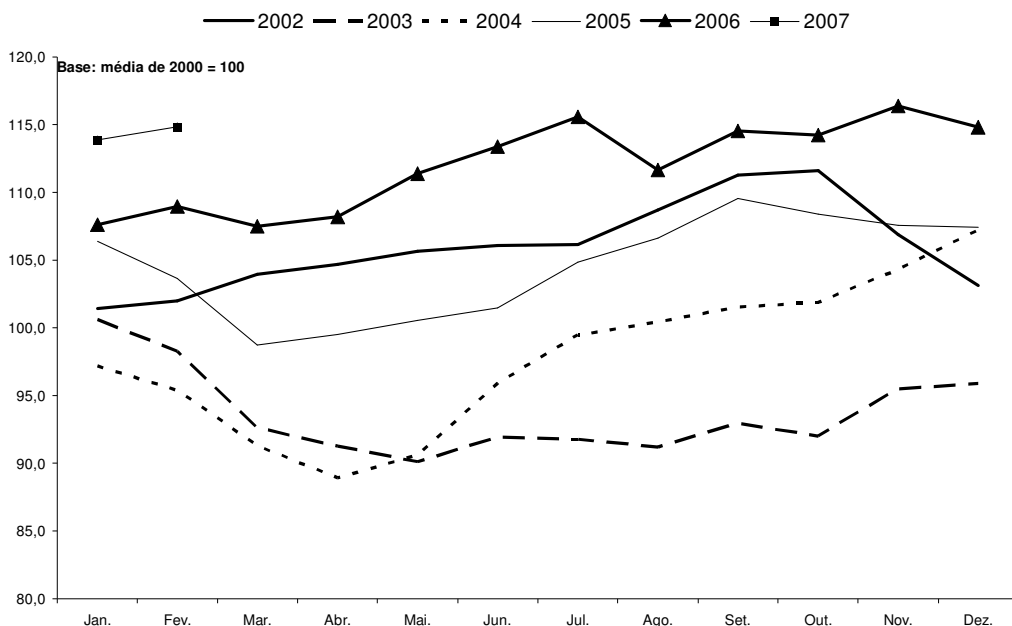

**FONTE:** PED-DF – Convênio – SEDEST-GDF, SEADE-SP e DIEESE.

(1) Inflator utilizado: INPC-DF - IBGE.

(2) Incluem os ocupados que não tiveram remuneração no mês e exclui os trabalhadores familiares sem remuneração salarial.

## Anexo Estatístico

### TABELAS

- Tabela 01** Estimativa do número de pessoas economicamente ativas, ocupadas, desempregadas e inativas maiores de 10 anos, taxas globais de participação e taxa de desemprego total - Distrito Federal - 1992 a 2007.
- Tabela 02** Taxas de desemprego por tipo e por grupos de regiões administrativas - Distrito Federal - 1992 a 2007.
- Tabela 03** Taxas de desemprego segundo atributos pessoais - Distrito Federal - 1992 a 2007.
- Tabela 04** Índice do nível de ocupação por setor de atividade econômica - Distrito Federal – 1992 a 2007.
- Tabela 05** Índice do nível de ocupação do setor serviços por ramo de atividade - Distrito Federal - 1992 a 2007.
- Tabela 06** Índice do nível de ocupação segundo posição na ocupação - Distrito Federal – 1992 a 2007.
- Tabela 07** Rendimento médio real trimestral dos ocupados e dos assalariados no trabalho principal Distrito Federal – 1992 a 2007.
- Tabela 08** Rendimento médio real trimestral dos assalariados no setor privado com e sem carteira de trabalho assinada e no setor público - Distrito Federal - 1992 a 2007.
- Tabela 09** Rendimento médio real trimestral segundo os setores de atividade - Distrito Federal – 1992 a 2007.
- Tabela 10** Rendimento real trimestral por grupo de rendimentos dos ocupados e assalariados no trabalho principal (percentil) – Distrito Federal - 1992 a 2007.
- Tabela 11** Índice de rendimento real trimestral por grupo de rendimentos dos ocupados e assalariados no trabalho principal (percentil) – Distrito Federal - 1992 a 2007.
- Tabela 12** Rendimento médio real trimestral das mulheres e dos homens ocupados no trabalho principal - Distrito Federal - 1992 a 2007.
- Tabela 13** Índices trimestrais do emprego, do rendimento médio real e da massa de rendimentos reais dos ocupados e dos Assalariados - Distrito Federal - 1992 a 2007.

Tabela 01

Estimativa do número de pessoas economicamente ativas, ocupadas, desempregadas e inativas maiores de 10 anos, taxas globais de participação e taxa de desemprego total  
Distrito Federal - 1992 a 2007

Período <sup>1</sup>	População economicamente ativa (PEA)						Inativos maiores de 10 anos		Taxas (%)			
	Total		Ocupados		Desempregados				Participação (PEA/PIA)			Desemprego total (DES/PEA) <sup>5</sup>
	Número absoluto <sup>2</sup>	Índice <sup>3</sup>	Número absoluto <sup>2</sup>	Índice <sup>3</sup>	Número absoluto <sup>2</sup>	Índice <sup>3</sup>	Número absoluto <sup>2</sup>	Índice <sup>3</sup>	Total <sup>4</sup>	Homens	Mulheres	
Março/1992	716,5	72,1	608,6	76,7	107,9	53,8	490,4	82,8	59,4	71,1	49,3	15,1
Março/1993	750,5	75,5	627,5	79,1	123,0	61,3	496,7	83,9	60,2	70,7	51,0	16,4
Março/1994	772,8	77,7	653,8	82,4	119,0	59,3	516,0	87,2	60,0	70,6	50,8	15,4
Março/1995	785,0	79,0	666,8	84,0	118,2	58,9	546,7	92,3	58,9	69,5	49,7	15,1
Março/1996	836,0	84,1	695,0	87,6	141,0	70,3	539,9	91,2	60,8	70,4	52,4	16,9
Março/1997	857,0	86,2	701,2	88,4	155,8	77,6	564,6	95,4	60,3	69,7	52,2	18,2
Março/1998	908,4	91,4	728,3	91,8	180,1	89,7	560,2	94,6	61,9	71,0	54,0	19,8
Março/1999	934,5	94,0	725,2	91,4	209,3	104,3	582,5	98,4	61,6	69,8	54,5	22,4
Março/2000	978,9	98,5	760,2	95,8	218,8	109,0	588,0	99,3	62,5	70,3	55,8	22,3
Março/2001	1.066,8	101,3	797,0	100,5	209,7	104,5	611,7	103,3	62,2	70,4	55,2	20,8
Março/2002	1.066,3	107,3	831,4	104,8	234,9	117,0	605,2	102,2	63,8	71,5	57,2	22,0
Março/2003	1.098,6	110,5	837,9	105,6	260,7	129,9	627,5	106,0	63,6	71,4	57,1	23,7
Março/2004	1.148,3	115,5	882,7	111,3	265,7	132,4	634,0	107,1	64,4	71,8	58,2	23,1
Março/2005	1.186,4	119,3	945,1	119,1	241,3	120,2	653,9	110,4	64,5	70,8	59,1	20,3
Janeiro/06	1.230,5	123,8	1.001,9	126,3	228,6	113,9	665,2	112,4	64,9	71,7	59,1	18,6
Fevereiro	1.233,0	124,0	992,5	125,1	240,5	119,8	667,8	112,8	64,9	71,6	59,1	19,5
Março	1.229,7	123,7	975,9	123,0	253,9	126,5	676,1	114,2	64,5	71,3	58,7	20,6
Abril	1.231,7	123,9	976,7	123,1	255,0	127,1	668,7	112,9	64,8	71,5	59,0	20,7
Mai	1.241,5	124,9	999,4	126,0	242,1	120,6	663,1	112,0	65,2	71,9	59,4	19,5
Junho	1.237,1	124,4	1.005,5	126,7	231,6	115,4	644,6	108,9	65,7	72,4	60,0	18,7
Julho	1.246,1	125,3	1.021,4	128,7	224,6	111,9	643,4	108,7	65,9	72,6	60,3	18,0
Agosto	1.241,5	124,9	1.012,3	127,6	229,2	114,2	652,7	110,2	65,5	72,1	59,9	18,5
Setembro	1.256,2	126,4	1.028,8	129,7	227,4	113,3	669,6	113,1	65,2	72,0	59,6	18,1
Outubro	1.252,1	126,0	1.027,4	129,5	224,7	112,0	678,7	114,6	64,9	71,3	59,5	17,9
Novembro	1.256,7	126,4	1.033,4	130,2	223,4	111,3	678,1	114,5	65,0	71,5	59,4	17,8
Dezembro	1.255,9	126,3	1.033,7	130,3	222,2	110,7	684,0	115,5	64,7	71,2	59,2	17,7
Janeiro/07	1.239,5	124,7	1.020,9	128,7	218,6	108,9	692,1	116,9	64,2	70,8	58,4	17,6
Fevereiro	1.235,3	124,3	1.014,6	127,9	220,7	109,9	702,9	118,7	63,7	70,3	58,1	17,9
Março	1.241,1	124,8	1.006,6	126,9	234,5	116,8	703,0	118,7	63,8	70,5	58,1	18,9
Var. % mensal mar.07/fev.07		0,5		-0,8		6,3		0,0	0,2	0,3	0,0	5,6
Var. % no ano mar.07/dez.06		-1,2		-2,6		5,5		2,8	-1,4	-1,0	-1,9	6,8
Var. % anual mar.07/mar.06		0,9		3,1		-7,6		4,0	-1,1	-1,1	-1,0	-8,3

Fonte: Convênio: DIEESE/SEADE-SP/MTE-FAT/SEDEST-GDF, PED-DF - Pesquisa de Emprego e Desemprego no Distrito Federal.

Notas: 1 - A primeira divulgação da PED-DF refere-se a Fevereiro de 1992.

2 - Em 1.000 pessoas.

3 - Base: média de 2000 = 100.

4 - Total da população economicamente ativa dividido pelo total da população em idade ativa.

5 - Taxa de desemprego total: total dos desempregados dividido pela população economicamente ativa total vezes 100.



Tabela 02

Taxas de desemprego por tipo e por grupos de regiões administrativas  
Distrito Federal - 1992 a 2007

Período	Taxas de desemprego (DES/PEA) (%)							
	Total	Aberto	Oculto			Por grupo de regiões administrativas		
			Total	Precário	Desalento	Grupo 1	Grupo 2	Grupo 3
Março/1992	15,1	10,2	4,9	2,4	2,5	7,0	14,9	19,8
Março/1993	16,4	10,7	5,7	2,9	2,8	9,0	15,9	20,9
Março/1994	15,4	10,7	4,7	2,4	2,3	5,7	14,9	20,8
Março/1995	15,1	10,8	4,3	2,4	1,9	6,1	14,4	20,0
Março/1996	16,9	11,0	5,9	2,9	2,9	8,4	16,2	21,4
Março/1997	18,2	11,5	6,6	3,5	3,1	9,1	17,8	22,5
Março/1998	19,8	12,5	7,4	4,1	3,3	9,1	18,9	25,1
Março/1999	22,4	14,2	8,1	4,4	3,8	9,9	20,6	28,9
Março/2000	22,3	15,0	7,3	3,8	3,6	9,7	19,8	29,6
Março/2001	21,2	13,7	7,5	3,9	3,6	11,1	18,1	27,9
Março/2002	21,6	13,9	7,7	4,1	3,5	10,4	19,2	27,8
Março/2003	23,9	15,3	8,7	5,1	3,6	11,1	21,3	30,4
Março/2004	22,9	14,8	8,2	4,1	4,0	11,0	20,0	29,4
Março/2005	20,2	13,3	6,9	3,7	3,3	10,0	18,1	25,2
Janeiro/06	18,6	12,2	6,4	3,5	2,9	11,4	16,3	22,5
Fevereiro	19,5	12,4	7,1	3,9	3,1	11,1	16,9	24,1
Março	20,6	12,9	7,7	4,4	3,4	11,2	18,2	25,3
Abril	20,7	13,0	7,7	4,3	3,4	10,3	18,6	25,3
Maió	19,5	12,0	7,5	4,1	3,4	10,4	17,7	23,5
Junho	18,7	11,2	7,5	4,2	3,3	9,4	17,3	22,3
Julho	18,0	10,4	7,6	4,4	3,2	9,6	17,0	21,2
Agosto	18,5	10,6	7,8	4,4	3,4	9,5	17,9	21,2
Setembro	18,1	10,5	7,6	4,3	3,3	10,3	17,4	20,7
Outubro	17,9	10,6	7,4	4,2	3,2	9,9	17,0	20,8
Novembro	17,8	10,3	7,5	4,3	3,2	9,8	16,7	20,7
Dezembro	17,7	10,2	7,5	4,5	3,0	8,4	16,6	21,0
Janeiro/07	17,6	10,5	7,1	4,2	2,9	9,4	16,6	20,6
Fevereiro	17,9	11,2	6,6	3,8	2,8	9,1	16,7	21,0
Março	18,9	12,4	6,5	3,5	3,0	9,9	17,5	22,3
Var. % mensal mar.07/fev.07	5,6	10,7	-1,5	-7,9	7,1	8,8	4,8	6,2
Var. % no ano mar.07/dez.06	6,8	21,6	-13,3	-22,2	0,0	17,9	5,4	6,2
Var. % anual mar.07/mar.06	-8,3	-3,9	-15,6	-20,5	-11,8	-11,6	-3,8	-11,9

Fonte: Convênio: DIEESE/SEADE-SP/MTE-FAT/SEDEST-GDF, PED-DF - Pesquisa de Emprego e Desemprego no Distrito Federal.

Obs.: Grupo 1: Grupo de Regiões Administrativas de renda mais alta ( Brasília, Lago Sul e Lago Norte); Grupo 2: Grupo de Regiões Administrativas de renda intermediária (Gama, Taguatinga, Sobradinho, Planaltina, Núcleo Bandeirante, Guar, Cruzeiro, Candangolândia e Riacho Fundo); Grupo 3: Grupo de Regiões Administrativas de renda mais baixa (Brazlândia, Ceilândia, Samambaia, Paranoá, São Sebastião, Santa Maria e Recanto das Emas).

Tabela 03

Taxas de desemprego segundo atributos pessoais  
Distrito Federal - 1992 a 2007

Período	Sexo			Faixa etária				Posição na família		Cor		Experiência anterior de trabalho <sup>1</sup>	
	Total	Homens	Mulheres	10-17	18-24	25-39	40 e mais	Chefe	Demais membros	Negra	Não negra	Sím	Não
	Em percentual												
Março/1992	15,1	13,3	17,2	34,9	23,5	11,3	7,2	7,8	20,5	17,8	12,9	12,1	2,9
Março/1993	16,4	14,2	19,0	40,9	25,8	12,3	7,0	7,4	22,9	19,3	14,3	12,7	3,7
Março/1994	15,4	13,4	17,8	39,8	24,6	11,6	6,1	7,7	21,1	18,0	13,9	11,8	3,6
Março/1995	15,1	13,5	17,0	40,8	25,2	11,1	6,0	7,4	20,9	17,2	13,5	11,7	3,4
Março/1996	16,9	14,5	19,7	41,2	26,6	13,3	7,2	8,9	22,5	18,0	15,6	13,4	3,4
Março/1997	18,2	15,2	21,6	46,9	28,4	14,6	8,5	9,4	24,6	19,8	16,4	14,3	3,9
Março/1998	19,8	17,7	22,3	49,5	31,6	15,1	9,6	10,3	26,7	20,7	18,1	15,7	4,2
Março/1999	22,4	19,5	25,6	52,1	35,8	17,8	11,3	12,3	29,9	24,2	19,6	18,3	4,1
Março/2000	22,3	19,5	25,4	56,9	34,8	18,4	11,1	13,3	29,0	24,6	18,4	18,4	4,0
Março/2001	21,2	18,2	24,4	56,9	34,5	17,1	10,5	11,3	28,6	23,2	18,3	17,5	3,7
Março/2002	21,6	18,5	24,9	61,7	35,0	17,0	11,1	11,6	28,9	23,7	17,7	17,6	4,0
Março/2003	23,9	21,2	26,8	66,1	39,1	18,8	12,5	13,6	31,5	25,5	20,9	19,4	4,5
Março/2004	22,9	19,3	26,7	69,3	37,4	18,2	11,2	11,6	31,1	24,4	19,3	18,6	4,3
Março/2005	20,2	17,0	23,5	63,5	34,9	16,8	8,4	9,9	27,8	21,4	17,8	16,5	3,7
Janeiro/06	18,6	15,2	22,0	62,2	32,0	15,2	8,1	8,8	25,6	19,3	17,1	14,8	3,7
Fevereiro	19,5	16,4	22,7	65,4	33,1	15,3	8,9	9,5	26,8	20,6	17,2	15,6	3,9
Março	20,6	17,5	23,9	69,9	34,8	15,8	9,6	10,1	28,3	21,7	18,5	16,4	4,3
Abril	20,7	18,0	23,5	69,9	34,7	16,2	9,5	10,2	28,3	22,0	18,4	16,3	4,4
Mai	19,5	17,1	22,0	65,6	32,8	15,9	8,7	9,4	26,7	20,8	17,5	15,2	4,3
Junho	18,7	16,1	21,5	60,7	32,1	15,8	7,9	8,9	25,6	20,1	16,6	14,4	4,3
Julho	18,0	15,5	20,6	58,4	30,9	15,0	8,0	8,8	24,5	19,3	15,8	13,8	4,2
Agosto	18,5	15,4	21,6	61,0	30,6	15,4	8,3	9,1	25,0	19,5	16,4	14,1	4,3
Setembro	18,1	15,2	21,0	63,1	30,4	14,7	8,1	9,0	24,5	19,2	15,8	13,9	4,2
Outubro	17,9	14,9	21,0	64,7	30,3	14,3	8,1	8,9	24,3	18,8	16,2	13,8	4,2
Novembro	17,8	15,0	20,6	64,1	31,8	13,7	8,5	9,0	24,2	18,9	15,3	13,9	3,8
Dezembro	17,7	14,8	20,7	64,6	30,8	13,9	8,9	8,8	24,3	18,6	15,7	14,0	3,7
Janeiro/07	17,6	14,6	20,9	62,9	30,2	14,3	8,9	8,6	24,4	18,8	15,0	14,2	3,5
Fevereiro	17,9	14,5	21,3	61,9	30,7	14,3	9,0	8,8	24,6	19,0	15,7	14,4	3,4
Março	18,9	15,3	22,6	63,0	32,3	15,4	9,2	9,1	26,1	20,1	16,6	15,3	3,6
Var. % mensal													
mar.07/fev.07	5,6	5,5	6,1	1,8	5,2	7,7	2,2	3,4	6,1	5,8	5,7	6,3	5,9
Var. % no ano													
mar.07/dez.06	6,8	3,4	9,2	-2,5	4,9	10,8	3,4	3,4	7,4	8,1	5,7	9,3	-2,7
Var. % anual													
mar.07/mar.06	-8,3	-12,6	-5,4	-9,9	-7,2	-2,5	-4,2	-9,9	-7,8	-7,4	-10,3	-6,7	-16,3

Fonte: Convênio: DIEESE/SEADE-SP/MTE-FAT/SEDEST-GDF. PED-DF - Pesquisa de Emprego e Desemprego no Distrito Federal.

Notas: 1- As taxas de desemprego das pessoas com e sem experiência anterior de trabalho, somadas, são iguais à taxa de desemprego total.

Obs.: A taxa de desemprego relativa a um atributo é obtida dividindo-se o total de desempregados de um segmento pela população economicamente ativa do mesmo atributo.

Tabela 04

Índice do nível de ocupação por setor de atividade econômica  
Distrito Federal - 1992 a 2007

Base: média de 2000 = 100

Período	Total	Indústria de transformação	Construção civil	Comércio	Serviços <sup>1</sup>	Administração pública	Outros <sup>2</sup>
Março/1992	76,7	97,4	94,6	78,1	73,0	75,4	150,8
Março/1993	79,1	76,7	109,8	80,0	75,7	81,6	91,4
Março/1994	82,4	75,5	117,4	86,6	78,2	85,3	81,5
Março/1995	84,0	80,8	102,1	84,2	81,0	89,2	87,9
Março/1996	87,6	101,8	92,2	90,4	84,5	90,6	88,4
Março/1997	88,4	125,5	96,8	90,4	84,4	88,7	104,9
Março/1998	91,8	96,6	100,1	95,1	91,4	87,3	95,7
Março/1999	91,4	89,5	88,1	92,5	92,6	87,5	112,1
Março/2000	95,8	98,0	86,8	94,9	95,9	97,8	94,1
Março/2001	100,5	88,0	94,7	106,5	100,6	98,1	127,1
Março/2002	104,8	103,8	95,7	108,2	106,3	98,1	150,8
Março/2003	105,6	111,0	95,7	112,1	105,6	100,2	143,9
Março/2004	111,3	103,7	85,7	118,6	112,1	109,3	135,6
Março/2005	119,1	124,4	91,9	124,5	120,2	115,3	156,3
Janeiro/06	126,3	125,9	112,7	143,2	127,1	113,6	138,4
Fevereiro	125,1	126,5	116,2	138,8	126,7	110,4	154,2
Março	123,0	123,5	124,0	125,3	125,9	110,6	170,4
Abril	123,1	115,0	127,3	128,9	125,7	110,6	155,5
Mai	126,0	117,3	131,8	128,7	128,6	115,5	154,6
Junho	126,7	128,7	126,2	131,2	128,9	115,3	164,2
Julho	128,7	137,4	121,6	126,7	132,9	115,6	193,0
Agosto	127,6	133,1	116,4	126,3	131,1	113,9	279,3
Setembro	129,7	123,3	121,5	124,6	133,6	116,8	337,9
Outubro	129,5	119,8	131,3	126,6	133,4	114,4	319,0
Novembro	130,2	125,1	132,2	132,5	134,1	113,4	244,3
Dezembro	130,3	134,9	141,1	135,7	134,1	110,2	172,9
Janeiro/07	128,7	136,2	141,9	137,0	130,7	109,5	188,5
Fevereiro	127,9	132,0	148,4	131,7	131,1	107,5	193,6
Março	126,9	129,9	135,2	132,4	131,2	105,4	184,6
Var. % mensal							
mar.07/fev.07	-0,8	-1,5	-9,1	0,5	0,0	-2,0	-5,1
Var. % no ano							
mar.07/dez.06	-2,6	-3,7	-4,4	-2,5	-2,2	-4,4	6,7
Var. % anual							
mar.07/mar.06	3,1	5,1	9,0	5,6	4,2	-4,7	7,7

Fonte: Convênio: DIEESE/SEADE-SP/MTE-FAT/SEDEST-GDF. PED-DF - Pesquisa de Emprego e Desemprego no Distrito Federal.

Notas: 1- Inclui os serviços públicos e privados inclusive os serviços domésticos.

2- Inclui: agricultura, pecuária e extração vegetal e mineral; embaixadas, consulados e representações políticas; outras atividades não classificadas.

Tabela 05

Índice do nível de ocupação do setor serviços por ramo de atividade  
Distrito Federal - 1992 a 2007

Base: média 2000 = 100

Período	Serviços										
	Total <sup>1</sup>	Oficina mecânica	Reparação, limpeza e vigilância	Transporte e armazenagem	Especializado	Creditício	Alimentação	Educação	Saúde	Auxiliares	Outros <sup>2</sup>
Março/1992	73,0	74,9	107,2	91,3	56,3	92,0	62,8	64,9	68,6	45,6	62,5
Março/1993	75,7	84,8	119,0	90,8	57,5	109,8	69,7	62,0	69,5	38,5	60,9
Março/1994	78,2	85,2	104,1	87,4	68,0	124,0	76,3	66,9	68,2	53,9	60,6
Março/1995	81,0	84,4	118,7	91,2	66,9	113,9	89,4	71,9	80,2	53,0	63,4
Março/1996	84,5	81,8	128,5	92,0	79,8	96,2	83,5	80,3	75,6	61,7	69,7
Março/1997	84,4	96,7	107,1	93,6	95,1	80,8	76,8	81,0	78,5	65,3	74,0
Março/1998	91,4	102,4	116,4	100,6	96,7	84,1	93,4	91,1	80,3	71,1	81,7
Março/1999	92,6	98,5	109,0	95,3	93,9	91,1	88,8	85,1	89,4	71,5	89,1
Março/2000	95,9	103,5	99,5	96,3	92,0	86,0	102,1	87,8	106,2	84,9	95,2
Março/2001	100,6	103,5	108,5	93,0	108,6	89,9	102,7	107,6	102,1	106,3	100,4
Março/2002	106,3	108,6	117,9	113,5	114,4	109,2	107,0	103,3	101,0	111,4	108,5
Março/2003	105,6	101,3	103,7	105,6	117,4	118,4	108,2	105,5	91,8	126,0	106,5
Março/2004	112,1	123,1	111,1	103,5	114,2	118,6	116,1	101,2	99,9	175,6	120,5
Março/2005	120,2	130,7	127,6	104,9	121,4	120,2	139,9	105,8	99,3	206,1	126,0
Janeiro/06	127,1	118,0	128,9	107,3	120,7	139,5	133,1	118,6	108,6	227,9	136,4
Fevereiro	126,7	118,7	134,3	108,8	124,3	138,6	132,2	111,6	116,6	211,9	130,3
Março	125,9	109,6	129,8	111,8	123,5	138,2	136,1	105,1	123,9	190,1	130,0
Abril	125,7	107,7	131,6	116,2	126,9	130,1	133,0	107,3	114,5	212,8	126,6
Mai	128,6	106,9	134,6	123,1	127,6	128,8	133,1	112,5	118,1	227,2	130,5
Junho	128,9	109,6	137,7	120,4	129,1	124,0	135,5	115,3	112,1	235,7	132,7
Julho	132,9	114,6	133,1	124,4	130,8	137,0	152,2	113,8	123,3	234,0	137,8
Agosto	131,1	122,4	129,2	117,6	123,0	146,2	149,8	110,8	113,9	237,5	142,5
Setembro	133,6	120,4	127,0	121,5	127,5	130,1	153,1	112,3	117,2	242,5	149,7
Outubro	133,4	122,1	130,1	109,3	125,7	132,8	147,4	117,4	121,7	230,2	150,2
Novembro	134,1	117,9	132,4	114,8	135,5	127,9	149,7	118,7	123,8	230,9	147,0
Dezembro	134,1	123,1	142,3	109,3	125,5	140,4	150,0	113,3	127,4	229,9	150,0
Janeiro/07	130,7	129,4	137,9	110,7	126,5	131,3	149,0	106,8	121,9	223,5	145,7
Fevereiro	131,1	124,8	128,6	117,4	124,6	125,6	150,6	110,5	122,1	226,9	145,7
Março	131,2	128,8	119,9	124,0	127,4	135,8	145,9	111,9	117,5	251,3	138,5
Var. % mensal mar.07/fev.07	0,0	3,7	-7,0	5,6	2,1	7,9	-3,2	1,4	-3,7	10,6	-5,0
Var. % no ano mar.07/dez.06	-2,2	4,8	-15,8	13,5	1,5	-3,5	-2,8	-1,2	-7,7	9,4	-7,7
Var. % anual mar.07/mar.06	4,2	18,0	-7,8	11,1	3,1	-1,8	7,2	6,5	-5,1	32,0	6,5

Fonte: Convênio: DIEESE/SEADE-SP/MTE-FAT/SEDEST-GDF. PED-DF - Pesquisa de Emprego e Desemprego no Distrito Federal.

Notas: 1- Inclui os serviços domésticos e exclui a administração pública.

2- Inclui: serviços de comunicação; diversões, radiodifusão e teledifusão; serviços comunitários; comércio e adm. de valores imobiliários e de imóveis; serviços de utilidade pública; serviços pessoais; e outros serviços.

Tabela 06

Índice do nível de ocupação segundo posição na ocupação  
Distrito Federal - 1992 a 2007

Base: média de 2000 = 100

Período	Total de ocupados	Assalariados							Empregado doméstico	Conta-própria	Outras <sup>2</sup>
		Total <sup>1</sup>	Setor privado			Setor público					
			Total	Com carteira de trabalho	Sem carteira de trabalho	Total	Estatutário	Não estatutário			
Março/1992	76,7	74,9	68,4	70,0	63,1	83,3	62,0	158,0	84,5	79,4	76,8
Março/1993	79,1	76,1	67,1	68,5	62,6	88,6	75,4	134,8	89,4	80,7	87,9
Março/1994	82,4	79,7	71,4	73,8	63,6	91,0	74,9	147,2	93,0	85,0	87,2
Março/1995	84,0	82,5	73,7	76,2	65,3	94,8	91,2	107,6	86,6	84,7	92,7
Março/1996	87,6	83,0	75,4	77,1	70,1	93,5	88,0	112,8	91,9	97,0	105,4
Março/1997	88,4	84,4	79,2	80,3	75,9	91,5	84,9	114,6	90,4	99,0	101,5
Março/1998	91,8	88,7	84,9	85,9	81,3	94,1	94,6	92,6	95,5	92,9	111,9
Março/1999	91,4	88,6	87,5	90,1	78,8	90,3	92,1	84,0	100,8	88,3	108,4
Março/2000	95,8	96,2	95,0	95,4	93,8	97,9	98,3	96,6	98,0	89,3	101,0
Março/2001	100,5	102,4	104,0	104,3	103,0	100,0	103,1	89,5	91,3	93,7	108,7
Março/2002	104,8	104,9	110,8	112,1	106,6	96,8	97,0	96,0	96,8	107,6	110,2
Março/2003	105,6	105,8	112,1	116,5	97,7	97,2	97,0	97,9	99,8	108,7	106,2
Março/2004	111,3	111,4	117,7	124,2	96,2	102,9	101,9	106,2	100,2	120,9	107,8
Março/2005	119,1	119,0	132,0	139,1	108,6	101,0	102,1	97,3	105,7	128,6	122,2
Janeiro/2006	126,3	125,3	140,4	146,5	120,1	104,6	102,2	112,7	113,8	147,0	115,1
Fevereiro	125,1	123,1	138,8	145,7	116,0	101,4	99,9	106,7	119,3	144,9	115,3
Março	123,0	121,6	137,1	143,4	116,5	100,2	99,3	103,3	122,1	139,0	107,4
Abril	123,1	121,7	137,6	144,7	114,1	99,8	97,6	107,3	122,5	139,2	107,6
Mai	126,0	124,6	139,0	146,3	115,3	104,8	102,3	113,8	122,5	142,5	112,5
Junho	126,7	125,9	141,5	149,0	116,7	104,3	101,3	114,8	119,5	142,3	116,6
Julho	128,7	127,4	142,7	149,6	119,9	106,3	103,7	115,5	120,0	145,2	123,1
Agosto	127,6	127,4	143,3	147,2	130,5	105,3	102,4	115,4	115,5	143,4	117,6
Setembro	129,7	129,6	145,5	149,2	133,7	107,3	105,2	114,7	119,0	147,9	112,5
Outubro	129,5	129,4	145,9	150,0	132,6	106,3	104,0	114,4	119,2	150,8	106,4
Novembro	130,2	128,7	145,7	151,9	125,5	105,0	102,9	112,4	118,8	154,5	116,3
Dezembro	130,3	127,7	144,7	151,9	120,8	104,2	101,3	114,5	115,5	160,5	119,6
Janeiro/07	128,7	126,0	143,6	150,3	121,5	101,6	99,1	110,3	111,9	158,2	123,0
Fevereiro	127,9	124,6	141,9	148,7	119,8	100,4	99,2	104,8	114,0	158,6	121,5
Março	126,9	124,6	142,7	149,9	118,9	99,5	99,3	100,1	115,4	148,9	123,4
Var. % mensal											
mar.07/fev.07	-0,8	0,0	0,5	0,8	-0,8	-1,0	0,1	-4,5	1,2	-6,2	1,6
Var. % no ano											
mar.07/dez.06	-2,6	-2,4	-1,4	-1,3	-1,6	-4,6	-2,0	-12,7	-0,1	-7,2	3,2
Var. % anual											
mar.07/mar.06	3,1	2,4	4,0	4,5	2,1	-0,7	0,0	-3,1	-5,5	7,1	15,0

Fonte: Convênio: DIEESE/SEADE-SP/MTE-FAT/SEDEST-GDF. PED-DF - Pesquisa de Emprego e Desemprego no Distrito Federal.

Notas: 1- Estão incluídos os assalariados que não souberam responder o setor em que trabalham (privado ou público).

2- Incluídos os empregadores, os trabalhadores autônomos universitários, os trabalhadores familiares não remunerados, os donos de negócio familiar e os que trabalham em organismos internacionais (Consulados, Embaixadas, Representações Oficiais e Políticas).

Tabela 07

Rendimento médio real trimestral dos ocupados e dos assalariados no trabalho principal<sup>1</sup>  
Distrito Federal - 1992 a 2007

Período	Ocupados				Assalariados			
	Média		Mediana		Média		Mediana	
	Rendimento	Índice <sup>2</sup>	Rendimento	Índice <sup>2</sup>	Rendimento	Índice <sup>2</sup>	Rendimento	Índice <sup>2</sup>
Fevereiro/1992	1.619	102,4	780	96,3	1.896	108,2	1.002	101,0
Fevereiro/1993	1.684	106,5	841	103,9	2.053	117,2	1.144	115,4
Fevereiro/1994	1.843	116,5	818	101,1	2.178	124,3	1.093	110,2
Fevereiro/1995	1.607	101,6	821	101,4	1.830	104,4	1.085	109,4
Fevereiro/1996	1.793	113,4	877	108,3	2.046	116,8	1.140	114,9
Fevereiro/1997	1.797	113,6	949	117,2	2.017	115,1	1.180	119,0
Fevereiro/1998	1.639	103,6	886	109,4	1.809	103,2	1.070	107,9
Fevereiro/1999	1.705	107,8	903	111,5	1.886	107,6	1.083	109,2
Fevereiro/2000	1.601	101,2	824	101,7	1.749	99,8	1.011	101,9
Fevereiro/2001	1.604	101,4	818	101,0	1.788	102,0	982	99,0
Fevereiro/2002	1.550	98,0	755	93,2	1.727	98,6	912	92,0
Fevereiro/2003	1.441	91,1	689	85,1	1.621	92,5	863	87,0
Fevereiro/2004	1.334	84,4	674	83,2	1.518	86,6	860	86,7
Fevereiro/2005	1.364	86,2	666	82,2	1.563	89,2	874	88,1
Janeiro/06	1.346	85,1	628	77,5	1.542	88,0	765	77,1
Fevereiro	1.381	87,3	622	76,9	1.578	90,0	780	78,6
Março	1.385	87,6	615	76,0	1.599	91,2	793	80,0
Abril	1.390	87,9	612	75,5	1.617	92,2	816	82,3
Mai	1.395	88,2	616	76,0	1.612	92,0	812	81,9
Junho	1.410	89,1	616	76,0	1.619	92,4	812	81,9
Julho	1.417	89,6	623	76,9	1.634	93,2	812	81,8
Agosto	1.382	87,4	616	76,1	1.611	91,9	811	81,8
Setembro	1.395	88,2	615	76,0	1.636	93,4	810	81,7
Outubro	1.392	88,0	609	75,2	1.624	92,7	810	81,7
Novembro	1.408	89,0	608	75,1	1.656	94,5	809	81,6
Dezembro	1.392	88,0	606	74,9	1.630	93,0	806	81,3
Janeiro/07	1.398	88,4	636	78,5	1.638	93,5	804	81,0
Fevereiro	1.422	89,9	640	79,1	1.657	94,6	802	80,8
Var. % mensal fev.07/jan.07		1,7		0,6		1,2		-0,2
Var. % no ano fev.07/dez.06		2,2		5,6		1,7		-0,6
Var. % anual fev.07/fev.06		3,0		2,9		5,0		2,8

Fonte: Convênio: DIEESE/SEADE-SP/MTE-FAT/SEDEST-GDF. PED-DF - Pesquisa de Emprego e Desemprego no Distrito Federal.

Notas: 1 - Valores em reais a preços de Fevereiro de 2007, atualizados até Maio de 2001 pelo IPCR-SDE/GDF e a partir de Junho de 2001, atualizados pelo INPC/DF-IBGE.

2 - Base: média de 2000 = 100.

Obs.: Exclui-se as pessoas que tiveram rendimento zero, os trabalhadores familiares e os empregados que receberam exclusivamente em espécie ou benefício.

Tabela 08

Rendimento médio real trimestral dos assalariados  
no setor privado com e sem carteira de trabalho assinada e no setor público<sup>1</sup>  
Distrito Federal - 1992 a 2007

Período	Setor privado						Setor público	
	Total		Com carteira assinada		Sem carteira assinada		Rendimento	Índice <sup>2</sup>
	Rendimento	Índice <sup>2</sup>	Rendimento	Índice <sup>2</sup>	Rendimento	Índice <sup>2</sup>		
Fevereiro/1992	1.024	104,6	1.141	109,4	577	78,3	2.866	102,4
Fevereiro/1993	1.049	107,1	1.168	112,1	589	79,9	3.082	110,0
Fevereiro/1994	1.133	115,7	1.252	120,1	666	90,4	3.358	119,9
Fevereiro/1995	978	99,8	1.078	103,4	579	78,6	2.759	98,5
Fevereiro/1996	1.061	108,3	1.145	109,9	708	96,1	3.117	111,3
Fevereiro/1997	1.089	111,2	1.193	114,5	671	91,1	3.086	110,2
Fevereiro/1998	1.000	102,0	1.084	104,0	656	89,0	2.788	99,6
Fevereiro/1999	1.055	107,7	1.140	109,3	695	94,3	2.995	107,0
Fevereiro/2000	964	98,4	1.035	99,3	688	93,3	2.775	99,1
Fevereiro/2001	966	98,7	1.031	98,9	703	95,4	2.932	104,7
Fevereiro/2002	971	99,1	1.012	97,1	808	109,6	2.946	105,2
Fevereiro/2003	895	91,3	910	87,3	818	110,9	2.776	99,1
Fevereiro/2004	808	82,5	844	81,0	636	86,2	2.670	95,4
Fevereiro/2005	858	87,5	884	84,8	727	98,6	2.874	102,6
Janeiro/06	824	84,1	849	81,5	704	95,6	2.949	105,3
Fevereiro	838	85,5	874	83,8	678	92,0	2.998	107,1
Março	844	86,1	885	84,9	657	89,1	3.081	110,0
Abril	831	84,8	884	84,8	578	78,4	3.128	111,7
Mai	842	85,9	895	85,9	590	80,0	3.162	112,9
Junho	839	85,6	895	85,9	580	78,7	3.164	113,0
Julho	847	86,4	894	85,7	650	88,2	3.187	113,8
Agosto	840	85,8	889	85,3	632	85,7	3.133	111,9
Setembro	851	86,9	890	85,3	685	92,9	3.208	114,6
Outubro	861	87,9	903	86,7	672	91,2	3.202	114,4
Novembro	853	87,1	889	85,3	686	93,1	3.309	118,2
Dezembro	854	87,2	889	85,3	698	94,7	3.283	117,2
Janeiro/07	862	88,0	893	85,7	718	97,4	3.298	117,8
Fevereiro	877	89,6	902	86,6	763	103,5	3.346	119,5
Var. %mensal fev.07/jan.07		1,8		1,0		6,2		1,4
Var. %no ano fev.07/dez.06		2,7		1,5		9,2		1,9
Var. %anual fev.07/fev.06		4,7		3,3		12,5		11,6

Fonte: Convênio: DIEESE/SEADE-SP/MTE-FAT/SEDEST-GDF. PED-DF - Pesquisa de Emprego e Desemprego no Distrito Federal.

Notas: 1- Valores em reais a preços de Fevereiro de 2007, atualizados até maio de 2001 pelo IPCR-SDE/GDF e a partir de junho de 2001, atualizados pelo INPC/DF-IBGE.

2- Base: média de 2000 = 100.

Obs.: Exclusivo as pessoas que tiveram rendimento zero, os trabalhadores familiares e os empregados que receberam exclusivamente em espécie ou benefício.

Tabela 09

Rendimento médio real trimestral, segundo os setores de atividade<sup>1</sup>  
Distrito Federal - 1992 a 2007

Período	Comércio		Serviço		Administração pública		Outros <sup>2</sup>	
	Rendimento	Índice <sup>3</sup>	Rendimento	Índice <sup>3</sup>	Rendimento	Índice <sup>3</sup>	Rendimento	Índice <sup>3</sup>
Fevereiro/1992	1.129	102,9	1.397	105,4	2.867	103,3	1.204	99,1
Fevereiro/1993	1.224	111,6	1.352	102,1	3.143	113,3	1.153	95,0
Fevereiro/1994	1.253	114,2	1.519	114,7	3.322	119,7	1.486	122,4
Fevereiro/1995	1.312	119,6	1.297	97,9	2.772	99,9	1.381	113,8
Fevereiro/1996	1.341	122,2	1.444	109,0	3.157	113,8	1.363	112,2
Fevereiro/1997	1.383	126,1	1.470	111,0	3.215	115,9	1.225	100,9
Fevereiro/1998	1.207	110,0	1.331	100,5	3.007	108,4	1.288	106,1
Fevereiro/1999	1.205	109,9	1.384	104,5	3.164	114,0	1.399	115,2
Fevereiro/2000	1.048	95,5	1.309	98,8	2.783	100,3	1.464	120,5
Fevereiro/2001	1.074	97,9	1.302	98,2	3.019	108,8	1.199	98,7
Fevereiro/2002	957	87,3	1.248	94,2	3.036	109,4	1.292	106,4
Fevereiro/2003	927	84,5	1.170	88,3	2.848	102,7	1.065	87,7
Fevereiro/2004	776	70,8	1.074	81,1	2.664	96,0	996	82,0
Fevereiro/2005	883	80,5	1.082	81,7	2.724	98,2	1.007	82,9
Janeiro/06	843	76,9	1.143	86,2	2.743	98,9	891	73,4
Fevereiro	869	79,2	1.132	85,4	2.855	102,9	919	75,7
Março	897	81,7	1.102	83,2	2.950	106,3	905	74,6
Abril	860	78,4	1.095	82,6	3.000	108,1	952	78,4
Mai	870	79,3	1.112	83,9	3.009	108,5	955	78,7
Junho	866	78,9	1.131	85,4	3.036	109,4	1.007	83,0
Julho	860	78,4	1.151	86,9	3.006	108,3	962	79,2
Agosto	845	77,0	1.118	84,4	2.941	106,0	915	75,4
Setembro	855	78,0	1.143	86,3	3.006	108,4	856	70,5
Outubro	872	79,5	1.135	85,6	3.015	108,7	953	78,5
Novembro	872	79,5	1.150	86,8	3.124	112,6	943	77,7
Dezembro	887	80,8	1.135	85,7	3.068	110,6	990	81,5
Janeiro/07	874	79,6	1.168	88,1	3.097	111,6	885	72,9
Fevereiro	894	81,5	1.173	88,5	3.255	117,3	871	71,8
Var. % mensal								
fev.07/jan.07		2,3		0,4		5,1		-1,5
Var. % no ano								
fev.07/dez.06		0,8		3,3		6,1		-12,0
Var. % anual								
fev.07/fev.06		2,9		3,6		14,0		-5,2

Fonte: Convênio: DIEESE/SEADE-SP/MTE-FAT/SEDEST-GDF. PED-DF - Pesquisa de Emprego e Desemprego no Distrito Federal.

Notas: 1- Valores em reais a preços de Fevereiro de 2007, atualizados até maio de 2001 pelo IPCR-SDE/GDF e a partir de junho de 2001, atualizados pelo INPC/DF-IBGE.

2- Inclui Indústria, Construção Civil, Agricultura, Pecuária e Extração Vegetal e Mineral, Embaixadas, Consulados e Representações Oficiais e Políticas; outras atividades não classificadas.

3- Base: média de 2000 = 100.

Obs.: Excluídas as pessoas que tiveram rendimento zero, os trabalhadores familiares e o empregados que receberam exclusivamente em espécie ou benefício.



Tabela 10

Rendimento real trimestral por grupo de rendimentos dos ocupados e assalariados no trabalho principal (percentil)<sup>1</sup>  
Distrito Federal - 1992 a 2007

Período	Rendimento real trimestral									
	Ocupados					Assalariados				
	10% mais pobres ganham até	25% mais pobres ganham até	50% ganham até	25% mais ricos ganham acima de	10% mais ricos ganham acima de	10% mais pobres ganham até	25% mais pobres ganham até	50% ganham até	25% mais ricos ganham acima de	10% mais ricos ganham acima de
Fevereiro/1992	244	416	815	1.821	3.833	363	567	1.005	2.132	4.568
Fevereiro/1993	230	380	861	1.958	4.422	359	587	1.175	2.467	4.786
Fevereiro/1994	253	380	811	2.009	4.656	319	565	1.081	2.521	5.321
Fevereiro/1995	193	385	824	1.927	4.120	325	548	1.084	2.248	4.130
Fevereiro/1996	226	434	905	2.173	4.343	385	586	1.132	2.572	4.777
Fevereiro/1997	300	454	959	2.210	4.053	400	603	1.199	2.432	4.661
Fevereiro/1998	272	442	904	1.989	3.683	372	544	1.085	2.210	4.236
Fevereiro/1999	271	466	896	1.990	3.941	402	545	1.085	2.179	4.478
Fevereiro/2000	252	424	829	1.849	3.698	357	504	1.009	2.018	4.202
Fevereiro/2001	278	458	817	1.956	3.616	391	508	981	2.120	4.086
Fevereiro/2002	299	449	759	1.802	3.753	378	522	911	2.095	4.191
Fevereiro/2003	261	392	696	1.697	3.562	337	457	861	1.968	3.817
Fevereiro/2004	276	395	682	1.569	3.021	345	457	837	1.838	3.445
Fevereiro/2005	285	389	661	1.644	3.239	330	449	864	1.973	3.303
Janeiro/06	310	413	631	1.578	3.155	358	444	771	2.006	3.471
Fevereiro	308	411	620	1.549	3.155	360	462	808	1.953	3.614
Março	305	407	620	1.542	3.098	360	462	814	2.034	3.843
Abril	305	406	617	1.526	3.245	356	460	811	2.028	3.802
Mai	305	406	610	1.524	3.144	355	456	811	2.028	3.560
Junho	304	406	611	1.526	3.144	356	456	811	2.028	3.663
Julho	335	406	631	1.538	3.245	356	456	811	2.028	4.047
Agosto	326	405	631	1.526	3.053	356	458	810	2.025	4.047
Setembro	354	405	609	1.620	3.443	364	465	809	2.025	4.050
Outubro	354	405	609	1.618	3.439	365	467	809	2.025	4.046
Novembro	353	405	609	1.612	3.526	380	465	806	2.029	4.046
Dezembro	351	403	607	1.548	3.338	377	477	806	2.015	4.016
Janeiro/07	351	403	631	1.606	3.464	381	481	803	2.015	4.009
Fevereiro	350	402	650	1.606	3.500	371	481	802	2.008	4.009
Var. % mensal fev.07/jan.07	-0,3	-0,2	3,0	0,0	1,0	-2,6	0,0	-0,1	-0,3	0,0
Var. % no ano fev.07/dez.06	-0,3	-0,2	7,1	3,7	4,9	-1,6	0,8	-0,5	-0,3	-0,2
Var. % anual fev.07/fev.06	13,6	-2,2	4,8	3,7	10,9	3,1	4,1	-0,7	2,8	10,9

Fonte: Convênio: DIEESE/SEADE-SP/MT-E-FAT/SEDEST-GDF. PED-DF - Pesquisa de Emprego e Desemprego no Distrito Federal.

Nota: 1 - Valores em reais a preços de Fevereiro de 2007, atualizados até maio de 2001 pelo IPCR-SDE/GDF e a partir de junho de 2001, atualizados pelo INPC/DF-IBGE.

Obs.: Exclusivo as pessoas que tiveram rendimento zero, os trabalhadores familiares e os empregados que receberam exclusivamente em espécie ou benefício.

Tabela 11

Índice de rendimento real trimestral por grupo de rendimentos dos ocupados e assalariados no trabalho principal (percentil)<sup>1</sup>  
Distrito Federal - 1992 a 2007

Base: média de 2000 = 100.

Período	Índice de rendimento real trimestral									
	Ocupados					Assalariados				
	10% mais pobres ganham até	25% mais pobres ganham até	50% ganham até	25% mais ricos ganham acima de	10% mais ricos ganham acima de	10% mais pobres ganham até	25% mais pobres ganham até	50% ganham até	25% mais ricos ganham acima de	10% mais ricos ganham acima de
Fevereiro/1992	96,4	96,1	100,6	99,1	106,3	101,3	112,9	101,3	105,5	109,6
Fevereiro/1993	90,9	87,8	106,3	106,6	122,6	100,2	116,9	118,4	122,0	114,8
Fevereiro/1994	100,0	87,8	100,1	109,3	129,1	89,0	112,5	108,9	124,7	127,7
Fevereiro/1995	76,3	89,0	101,7	104,9	114,3	90,7	109,2	109,2	111,2	99,1
Fevereiro/1996	89,3	100,3	111,7	118,3	120,4	107,5	116,7	114,1	127,2	114,6
Fevereiro/1997	118,6	104,9	118,4	120,3	112,4	111,7	120,1	120,8	120,3	111,8
Fevereiro/1998	107,5	102,1	111,6	108,3	102,1	103,8	108,4	109,3	109,3	101,6
Fevereiro/1999	107,1	107,7	110,6	108,3	109,3	112,2	108,6	109,3	107,8	107,4
Fevereiro/2000	99,6	98,0	102,3	100,6	102,6	99,7	100,4	101,7	99,8	100,8
Fevereiro/2001	109,9	105,8	100,9	106,5	100,3	109,1	101,2	98,9	104,9	98,0
Fevereiro/2002	118,2	103,8	93,7	98,1	104,1	105,5	104,0	91,8	103,6	100,5
Fevereiro/2003	103,2	90,6	85,9	92,4	98,8	94,1	91,0	86,8	97,4	91,6
Fevereiro/2004	109,1	91,3	84,2	85,4	83,8	96,3	91,0	84,4	90,9	82,6
Fevereiro/2005	112,6	89,9	81,6	89,5	89,8	92,1	89,4	87,1	97,6	79,2
Janeiro/06	122,5	95,4	77,9	85,9	87,5	99,9	88,4	77,7	99,2	83,3
Fevereiro	121,7	95,0	76,5	84,3	87,5	100,5	92,0	81,4	96,6	86,7
Março	120,6	94,0	76,5	83,9	85,9	100,5	92,0	82,0	100,6	92,2
Abril	120,6	93,8	76,2	83,1	90,0	99,4	91,6	81,7	100,3	91,2
Mai	120,6	93,8	75,3	83,0	87,2	99,1	90,8	81,7	100,3	85,4
Junho	120,2	93,8	75,4	83,1	87,2	99,4	90,8	81,7	100,3	87,9
Julho	132,4	93,8	77,9	83,7	90,0	99,4	90,8	81,7	100,3	97,1
Agosto	128,9	93,6	77,9	83,1	84,7	99,4	91,2	81,6	100,2	97,1
Setembro	139,9	93,6	75,2	88,2	95,5	101,6	92,6	81,5	100,2	97,2
Outubro	139,9	93,6	75,2	88,1	95,4	101,9	93,0	81,5	100,2	97,1
Novembro	139,5	93,6	75,2	87,7	97,8	106,1	92,6	81,2	100,4	97,1
Dezembro	138,7	93,1	74,9	84,3	92,6	105,2	95,0	81,2	99,7	96,3
Janeiro/07	138,7	93,1	77,9	87,4	96,1	106,4	95,8	80,9	99,7	96,2
Fevereiro	138,3	92,9	80,2	87,4	97,1	103,6	95,8	80,8	99,3	96,2
Var. % mensal										
fev.07/jan.07	-0,3	-0,2	3,0	0,0	1,0	-2,6	0,0	-0,1	-0,3	0,0
Var. % no ano										
fev.07/dez.06	-0,3	-0,2	7,1	3,7	4,9	-1,6	0,8	-0,5	-0,3	-0,2
Var. % anual										
fev.07/fev.06	13,6	-2,2	4,8	3,7	10,9	3,1	4,1	-0,7	2,8	10,9

Fonte: Convênio: DIEESE/SEADE-SP/MTE-FAT/SEDEST-GDF. PED-DF - Pesquisa de Emprego e Desemprego no Distrito Federal.

Nota: 1- As variações da Tabela 11 são as mesmas da Tabela 10 pois não podem ser referidas aos índices, mas somente aos rendimentos.

Tabela 12

Rendimento médio real trimestral das mulheres e dos homens ocupados no trabalho principal<sup>1</sup>  
Distrito Federal - 1992 a 2007

Período	Rendimento dos ocupados						Relação rendimento fem./masc. (%)
	Geral	Índice <sup>2</sup>	Feminino	Índice <sup>2</sup>	Masculino	Índice <sup>2</sup>	
Fevereiro/1992	1.619	102,4	1.292	101,9	1.870	100,3	69,1
Fevereiro/1993	1.684	106,5	1.373	108,3	1.943	104,2	70,7
Fevereiro/1994	1.843	116,5	1.412	111,4	2.205	118,2	64,1
Fevereiro/1995	1.607	101,6	1.228	96,9	1.943	104,2	63,2
Fevereiro/1996	1.793	113,4	1.421	112,1	2.111	113,2	67,3
Fevereiro/1997	1.797	113,6	1.409	111,1	2.130	114,2	66,1
Fevereiro/1998	1.639	103,6	1.351	106,6	1.885	101,1	71,7
Fevereiro/1999	1.705	107,8	1.363	107,5	1.998	107,1	68,2
Fevereiro/2000	1.601	101,2	1.253	98,8	1.916	102,7	65,4
Fevereiro/2001	1.604	101,4	1.305	102,9	1.870	100,3	69,8
Fevereiro/2002	1.550	98,0	1.265	99,7	1.805	96,8	70,1
Fevereiro/2003	1.441	91,1	1.151	90,8	1.707	91,5	67,4
Fevereiro/2004	1.334	84,4	1.076	84,9	1.569	84,1	68,6
Fevereiro/2005	1.364	86,2	1.155	91,1	1.563	83,8	73,9
Janeiro/06	1.346	85,1	1.096	86,5	1.577	84,6	69,5
Fevereiro	1.381	87,3	1.118	88,2	1.623	87,0	68,9
Março	1.385	87,6	1.121	88,4	1.629	87,3	68,8
Abril	1.390	87,9	1.110	87,5	1.655	88,7	67,0
Mai	1.395	88,2	1.111	87,6	1.660	89,0	66,9
Junho	1.410	89,1	1.130	89,1	1.676	89,9	67,4
Julho	1.417	89,6	1.145	90,3	1.672	89,7	68,5
Agosto	1.382	87,4	1.125	88,7	1.631	87,5	69,0
Setembro	1.395	88,2	1.139	89,8	1.646	88,3	69,2
Outubro	1.392	88,0	1.139	89,8	1.639	87,9	69,5
Novembro	1.408	89,0	1.148	90,5	1.653	88,6	69,5
Dezembro	1.392	88,0	1.135	89,5	1.627	87,2	69,8
Janeiro/07	1.398	88,4	1.131	89,2	1.643	88,1	68,9
Fevereiro	1.422	89,9	1.128	89,0	1.693	90,8	66,6
Var. % mensal fev.07/jan.07		1,7		-0,3		3,0	
Var. % no ano fev.07/dez.06		2,2		-0,6		4,1	
Var. % anual fev.07/fev.06		3,0		0,9		4,3	

juL06/jul.05

Notas: 1- Valores em reais a preços de Fevereiro de 2007, atualizados até maio de 2001 pelo IPCR-SDE/GDF e a partir de junho de 2001, atualizados pelo INPC/DF-IBGE.

2- Base: média de 2000 = 100.

Obs.: Excluídas as pessoas que tiveram rendimento zero, os trabalhadores familiares e os empregados que receberam exclusivamente em espécie ou benefício.

Tabela 13

Índices trimestrais do emprego, do rendimento médio real e da massa de rendimentos reais dos ocupados e dos assalariados<sup>1</sup>  
Distrito Federal - 1992 a 2007

Base: média 2000 = 100

Período	Ocupados <sup>2</sup>			Assalariados <sup>3</sup>		
	Emprego	Rendimento médio real	Massa de rendimento real	Emprego	Salário médio real	Massa salarial real
Fevereiro/1992	76,8	101,3	77,8	74,2	107,1	79,5
Fevereiro/1993	79,4	106,2	84,3	76,1	116,8	88,9
Fevereiro/1994	82,8	115,7	95,8	79,2	124,0	98,2
Fevereiro/1995	84,0	100,9	84,8	83,1	103,4	85,9
Fevereiro/1996	87,3	112,5	98,2	82,6	116,1	95,9
Fevereiro/1997	88,5	113,0	100,0	84,8	114,4	97,0
Fevereiro/1998	91,8	103,3	94,8	89,0	103,0	91,7
Fevereiro/1999	91,9	107,6	98,9	89,0	107,8	95,9
Fevereiro/2000	96,0	101,2	97,2	96,1	100,1	96,2
Fevereiro/2001	100,8	101,0	101,8	102,5	101,6	104,1
Fevereiro/2002	104,1	98,0	102,0	104,4	98,6	102,9
Fevereiro/2003	107,5	91,4	98,3	107,6	92,7	99,7
Fevereiro/2004	113,0	84,4	95,4	113,2	86,7	98,1
Fevereiro/2005	120,1	86,3	103,6	119,0	89,2	106,1
Janeiro/06	126,3	85,3	107,7	125,3	88,0	110,3
Fevereiro	125,1	87,1	109,0	123,1	89,7	110,4
Março	123,0	87,3	107,4	121,6	91,0	110,7
Abril	123,1	87,8	108,1	121,7	92,2	112,2
Mai	126,0	88,4	111,4	124,6	92,0	114,6
Junho	126,7	89,4	113,3	125,9	92,7	116,7
Julho	128,7	89,8	115,6	127,4	93,3	118,9
Agosto	127,6	87,5	111,7	127,4	92,0	117,2
Setembro	129,7	88,3	114,5	129,6	93,3	120,9
Outubro	129,5	88,2	114,2	129,4	92,6	119,8
Novembro	130,2	89,4	116,4	128,7	94,6	121,8
Dezembro	130,3	88,1	114,8	127,7	92,8	118,5
Janeiro/07	128,7	88,5	113,9	126,0	93,1	117,3
Fevereiro	127,9	89,8	114,9	124,6	94,0	117,1
Var. % mensal fev.07/jan.07	-0,6	1,5	0,9	-1,1	1,0	-0,2
Var. % no ano fev.07/dez.06	-1,8	1,9	0,1	-2,4	1,3	-1,2
Var. % anual fev.07/fev.06	2,2	3,1	5,4	1,2	4,8	6,1

Notas: 1- Valores em reais a preços de Fevereiro de 2007, atualizados até maio de 2001 pelo IPCR-SDE/GDF e a partir de junho de 2001, atualizados pelo INPC/DF-IBGE.

2- Incluem os ocupados que não tiveram remuneração no mês e excluem trabalhadores familiares sem remuneração salarial e os trabalhadores que ganharam exclusivamente em espécie ou benefício.

3- Incluem os assalariados que não tiveram remuneração no mês.

## Notas Metodológicas

### 1 - PESQUISA DE EMPREGO E DESEMPREGO NO DISTRITO FEDERAL

**Área de Cobertura:** A PED tem como unidade amostral o domicílio das áreas urbanas das 19 Regiões Administrativas do Distrito Federal. As informações obtidas são agrupadas da seguinte forma:

**Grupo 1** - Brasília, Lago Sul e Lago Norte (Grupo de renda mais alta).

**Grupo 2** - Gama, Taguatinga, Sobradinho, Planaltina, Núcleo Bandeirante, Guará, Cruzeiro, Candangolândia e Riacho Fundo (Grupo de renda intermediária).

**Grupo 3** - Brazlândia, Ceilândia, Samambaia, Paranoá, São Sebastião, Santa Maria e Recanto das Emas. (Grupo de renda mais baixa).

**Amostra:** São selecionados em torno de 2.900 domicílios/mês sem repetições das unidades selecionadas, garantindo uma amostra efetiva de no mínimo 6.000 domicílios por trimestre.

**População Pesquisada:** A pesquisa coleta informações sobre todos os moradores do domicílio, sendo realizadas entrevistas individuais com as pessoas de 10 ou mais anos de idade.

**Apresentação das informações:** as informações são apresentadas agregadas em trimestres móveis. Por exemplo, a taxa de desemprego de Fevereiro corresponde ao trimestre móvel Dezembro, Janeiro e Fevereiro. A taxa de Março corresponde ao trimestre móvel Janeiro, Fevereiro e Março.

### 2 - PRINCIPAIS CONCEITOS

**PIA** - População em Idade Ativa: corresponde à população com 10 anos e mais.

**PEA** - População Economicamente Ativa: é a parcela da PIA que está ocupada ou desempregada.

**Ocupados:** são os indivíduos que:

- possuem trabalho remunerado exercido regularmente;
  - possuem trabalho remunerado exercido de forma irregular, desde que não estejam procurando trabalho diferente do atual. Excluem-se as pessoas que, não tendo procura, exerceram de forma excepcional algum trabalho nos últimos 30 dias;
  - possuem trabalho não remunerado de ajuda em negócios de parentes, ou remunerado em espécie/benefício, sem procura de trabalho;
- d) excluem-se as pessoas que, de forma bastante excepcional, fizeram algum trabalho nos últimos 7 dias.**

**Desempregados:** são os indivíduos que se encontram em uma das seguintes situações:

- Desemprego Aberto: pessoas que procuraram trabalho de maneira efetiva nos 30 dias anteriores ao da entrevista e não exerceram nenhum trabalho nos últimos sete (7) dias;
- Desemprego Oculto pelo Trabalho Precário: pessoas que realizam de forma irregular algum trabalho remunerado (ou não remunerado, em ajuda a negócio de parentes) e que procuraram efetivamente trabalho nos trinta (30) dias anteriores ao da entrevista ou nos últimos doze (12) meses;
- Desemprego Oculto pelo Desalento : pessoas que não possuem trabalho e nem procuraram nos últimos trinta (30) dias, por desestímulo do mercado de trabalho ou por circunstâncias fortuitas, mas apresentaram procura efetiva de trabalho nos últimos doze (12) meses.

**Inativos (maiores de 10 anos):** correspondem à parcela da PIA que não está ocupada ou desempregada (Inativos maiores de 10 anos = PIA - PEA).

**Rendimento do Trabalho:** é o rendimento monetário bruto (sem descontos de IR e previdência social) efetivamente recebido, referente ao trabalho realizado no mês imediatamente anterior ao da pesquisa.

Para os assalariados, são considerados descontos por falta etc, ou acréscimos devido a horas extras, gratificações etc. Não são computados o 13º salário e os benefícios indiretos. Para os empregadores, os autônomos e demais posições é considerada a retirada mensal, não incluindo os lucros do trabalho, da empresa ou do negócio.

### 3 - PRINCIPAIS INDICADORES

**Taxa Global de Participação:** é a relação entre a População Economicamente Ativa e a População em Idade Ativa (PEA/PIA). Indica a proporção de pessoas com 10 anos e mais incorporadas ao mercado de trabalho como ocupados ou desempregados.

**Taxa de Desemprego Total:** indica a proporção da PEA que se encontra na situação de desemprego aberto ou oculto.

**Índice de Ocupação:** indica o nível de ocupação alcançado em determinado trimestre em relação ao nível médio do ano de 2000. Este indicador é apresentado também segundo os seguintes ramos de atividade do Setor Serviços:

**Serviços de Oficinas de reparação mecânica:** reforma e conservação de máquinas e veículos.

**Serviços de reparação, serviços de limpeza e vigilância:** reparação e reforma de mobiliário, instalação elétrica e sanitária, alfaiates e costureiras sob medida.

**Serviços de transporte e armazenagem:** transporte rodoviário, ferroviário, aéreo e outros, assim como armazenagem de mercadorias.

**Serviços Especializados:** atividades dos escritórios de engenharia e arquitetura, assessoria técnica, consultoria, pesquisa, análise e processamento de dados, publicidade, jurídico, despachantes, cartório, contabilidade e outros técnicos profissionais não especificados.

**Serviços creditícios e financeiros:** bancos comerciais, de investimento, de seguros, do comércio de títulos e ações, organizações de cartão de crédito.

**Serviços de alimentação:** restaurantes, bares, lanchonetes, cafés, confeitarias, vendedores de rua (pipoqueiro, cachorro quente, acarajé, etc).

**Serviços de educação:** escola, pública ou particular, professores particulares, escola de línguas.

**Serviços de saúde:** hospitais, clínicas, consultórios, prontos-socorros, maternidades, planos de saúde, seguro de vida,.

#### **Serviços auxiliares:**

- Agricultura, aluguel de máquinas agrícolas escritórios de desenvolvimento de projetos agropecuários;
- Comércio, escritórios de representação, comissão, consignação, bolsa de mercadorias;
- Comércio e indústria em geral; serviços de proteção ao crédito, locação de máquinas e equipamentos industriais;
- Seguros, finanças e valores;
- corretagem de seguros, administração de bens móveis;
- Transporte, aeroporto, agentes de vendas de passagens, agentes de turismo, locação de veículos, rodoviária, touring, consórcio, agentes de emprego;
- Atividades econômicas, escritório de cobrança, locação de mão-de-obra.

#### **Outros Serviços**

- Serviços de comunicação; diversões, radiodifusão, e teledifusão; serviços comunitários; comércio e adm. de valores imobiliários e de imóveis; serviços de utilidade pública; serviços pessoais; e outros serviços.

## Nota Técnica N°1/2003

A Secretaria de Desenvolvimento Social e Trabalho – SEDEST, juntamente com o DIEESE e Fundação SEADE/SP procederam à atualização da série histórica da Pesquisa de Emprego e Desemprego no Distrito Federal. Desde a sua implantação, esta é a primeira vez que se procede ao ajuste das estimativas históricas da PED/DF aos resultados do Censo Demográfico. Estudos baseados nos resultados do Censo Demográfico 2000-IBGE, revelaram que as projeções demográficas da PED/DF estavam subestimadas em aproximadamente 15%.

Uma vez ajustada a série histórica da PED/DF, todos os indicadores absolutos foram alterados, não havendo, no entanto, modificações de tendências, comparando-se a série anterior com a atual. Registraram-se, ainda, discretas alterações das taxas de participação e de desemprego (em torno de 2,0%), devido à nova ponderação dos Grupos de Regiões Administrativas, ajustada ao crescimento populacional dessas regiões. Isso resultou na diminuição do peso do Grupo 1, de renda mais alta e elevação dos pesos dos Grupos 2 e 3 (de renda intermediária e baixa, respectivamente) onde os níveis de desemprego são maiores. A partir de setembro de 2003 a base da série histórica da PED/DF passa para o ano de 2000 (média anual), antes fixada na média de 1992.

## GOVERNO DO DISTRITO FEDERAL

**JOSÉ ROBERTO ARRUDA**  
Governador

**ELIANA PEDROSA**  
Secretária de Estado de Desenvolvimento Social e Trabalho

### FUNDAÇÃO SISTEMA ESTADUAL DE ANÁLISE DE DADOS - SEADE/SP

Felícia Madeira - **Diretora-Executiva**

#### DEPARTAMENTO INTERSINDICAL DE ESTATÍSTICA E ESTUDOS SOCIOECONÔMICOS - DIEESE

João Vicente Silva Cayres - *Presidente*  
Clemente Ganz Lúcio - *Diretor Técnico*  
Clóvis Scherer - *Supervisor do Escritório Regional – DF*

#### COORDENADORES

Antonio E. Rodríguez Ibarra - *Coordenação PED-DF pelo DIEESE*  
Atsuko Haga - *Representante da Fundação SEADE*  
Maria Lúcia Leal de Oliveira(Apoio)

#### EQUIPE DE ANÁLISE:

Antonio E. Rodríguez Ibarra

#### GERÊNCIA DE CAMPO, METODOLOGIA E TREINAMENTO:

Adalgiza Lara Amaral

#### COORDENAÇÃO DE CHECAGEM:

Osney Monteiro Carvalho  
**Equipe:** Antônio Carlos dos Santos, Edna Rodrigues Costa, Elita Gurgel Freitas Filha, José Wilson dos Santos, Luiza Rosemeire R. Dias Sousa, Marcos Antônio de Jesus Costa, Valdecy Francisco de Souza (Listador).  
**Apoio:** Guilherme Albuquerque de Sousa

#### COORDENAÇÃO DE CRÍTICA:

Violeta Luzia Hristov  
**Equipe:** Aparecida Silva Melo, Benedita de Sales Riotinto, Carla Gaspar Ribeiro, Sônia Maria Ferreira do Amarante,.

#### COORDENAÇÃO DA DIGITAÇÃO E CONSISTÊNCIA:

Jansen Gader da Silva Peres  
**Equipe:** Maria Eunice Lacerda, Emerson Henrique de Sousa, Glauber Rabelo Santana, Hudson Freitas Soares.

#### COORDENAÇÃO DA SUPERVISÃO DE CAMPO:

Vânia Aparecida Azevedo  
**Equipe:** Cláudia Rocha Rodrigues, Jerusa do Nascimento Rodrigues, Maria Aldina C. de Souza, Regina Célia Gonsalves de Souza, Najla C. Marinho, Maria Diva Nóbrega de Paula.  
**Apoio:** Maria Eunice Nazário Couto

#### EQUIPE DE ENTREVISTADORES:

Antônia de Gurgel Aragão, Arnon Souza da Silva, Beatriz de Abreu, Bernadete Maria Oliveira, Clerismar Soares da Costa, Diorlei Costa Martins, Eduardo Albano da Costa, Elen Gomes de Sousa, Elisângela Rodrigues da Mata, Gabriela Maria Fernandes, Hilda Martins Sobral, Inah S. Rodrigues, Jara Liana R. Xavier, Jeane da Conceição Lima, Maria Delza Souza Reis, Regina Célia Lopes, Reginaldo Barroso de Melo, Rosângela C. Martins Souza, Simone Pimentel Vilareal, Verônica Eni M. Alves, Wanderlubia de C. Naous,.

**CONTRATAÇÃO DE PESSOAL E APOIO LOGÍSTICO:** **Escritório Nacional DIEESE**  
Rua Ministro Godói, 310  
Perdizes – São Paulo – SP  
CEP 05001-900  
Tel. (011) 3874-5366  
Fax (011) 3874-5394