

GOVERNO DO DISTRITO FEDERAL

JOSÉ ROBERTO ARRUDA
Governador

ELIANA PEDROSA
Secretária de Estado de Desenvolvimento Social e Trabalho

FUNDAÇÃO SISTEMA ESTADUAL DE ANÁLISE DE DADOS - SEADE/SP
Felícia Madeira - Diretora-Executiva

DEPARTAMENTO INTERSINDICAL DE ESTATÍSTICA E ESTUDOS SÓCIO - ECONÔMICOS - DIEESE
João Vicente Silva Cayres - Presidente
Clemente Ganz Lúcio - Diretor Técnico
Clóvis Scherer - Supervisor do Escritório Regional – DF

COORDENADORES
Valéria Maria Rodrigues Fechine – Coordenadora Geral
Antonio E. Rodríguez Ibarra - Coordenação PED-DF pelo DIEESE
Atsuko Haga - Representante da Fundação SEADE

Secretaria: Joailane Brandão da Silva (estagiária)

EQUIPE DE ANÁLISE:
Valéria Maria Rodrigues Fechine, Antonio E. Rodriguez Ibarra
Programação e Base de Dados: Jansen Gader da Silva Peres (Programador Júnior).

GERÊNCIA DE CAMPO, METODOLOGIA E TREINAMENTO:
Adalgiza Lara Amaral

COORDENAÇÃO DE CHECAGEM:
Osney Monteiro Carvalho
Equipe: *Antônio Carlos dos Santos, Bernadete Maria Oliveira, Elita Gurgel Freitas Filha, José Wilson dos Santos, Luiza Rosemeire R. Dias Sousa, Marcos Antônio de Jesus Costa, Wanderlúbia de C. Naous, Valdecy Francisco de Souza (Listador).*
Apoio: *Guilherme Albuquerque de Sousa*

COORDENAÇÃO DE CRÍTICA:
Equipe: *Benedita de Sales Riotinto, Carla Gaspar Ribeiro, Maria Terezinha Ferreira, Sônia Maria Ferreira do Amarante, Violeta Luzia Hristov.*

COORDENAÇÃO DA CONSISTÊNCIA:
Sanderly M. Salviano
Equipe: *Maria Eunice Lacerda.*
Estagiários: *Emerson Henrique de Sousa, Glauber Rabelo Santana, Hudson Freitas Soares.*

COORDENAÇÃO DA SUPERVISÃO DE CAMPO:
Vânia Aparecida Azevedo
Equipe: *Aparecida Silva Melo, Claudia Rocha Rodrigues, Jerusa do Nascimento Rodrigues, Maria Aldina C. de Souza, Regina Célia Gonsalves de Souza, Najla C. Marinho, Maria Diva Nóbrega de Paula.*
Apoio: *Maria Eunice Nazário Couto*

EQUIPE DE ENTREVISTADORES:
Anderson Barbosa Teixeira, Antônia de Gurgel Aragão, Antônio Gomes, Arnon Souza da Silva, Beatriz de Abreu, Clerismar Soares da Costa, Diorlei Costa Martins, Elisângela Rodrigues da Mata, Gabriela Maria Fernandes, Inah S. Rodrigues, Jeane da Conceição Lima, Maria Delza Souza Reis, Reginaldo Barroso de Melo, Rosângela C. Martins Souza.
Estagiários: *Alceomara A. Carvalho, André Gobbi, Francisco Soares Gomes, Jeferson Gonçalves, Neizer G. dos Santos, Luis Henrique Alves, Sheila Gonçalves Lessa.*

CONTRATAÇÃO DE PESSOAL E APOIO LOGÍSTICO: *Instituto Euvaldo Lodi do Distrito Federal (IEL-DF)*

SIA Trecho 03 Lote 225 - Edifício Fibra - CEP 71200-030 – Brasília/DF
E-mail: peddf@brturbo.com.br Telefax (61) 3362-0704
www.trabalho.df.gov.br
www.dieese.org.br
www.seade.gov.br

Apresentação

A Pesquisa de Emprego e Desemprego no Distrito Federal (PED-DF) tem por objetivo conhecer e acompanhar a situação do mercado de trabalho regional, através de levantamento sistemático, com periodicidade mensal, de dados sobre emprego, desemprego e rendimentos da População Economicamente Ativa (PEA).

Implantada em dezembro de 1991, a PED/DF foi executada pela Companhia de Desenvolvimento do Planalto Central (CODEPLAN), órgão vinculado à Secretaria de Fazenda e Planejamento do Distrito Federal, em convênio com a Secretaria de Trabalho e Direitos Humanos/GDF, com a Fundação Sistema Estadual de Análise de Dados (Fundação SEADE/São Paulo) vinculada à Secretaria de Planejamento do Governo do Estado de São Paulo e com o Departamento Intersindical de Estatística e Estudos Sócio-Econômicos (DIEESE). A partir do dia 07 de dezembro de 1999 a CODEPLAN deixou de executar a pesquisa, mantendo-se as demais instituições conveniadas. O Ministério do Trabalho financia parcialmente as pesquisas de Emprego e Desemprego, conforme Resolução n.º 55, do Conselho Deliberativo do Fundo de Amparo ao Trabalhador (CODEFAT), de 04 de janeiro de 1994.

A PED-DF utiliza metodologia desenvolvida pelo DIEESE e Fundação SEADE-SP, já aplicada em pesquisas idênticas nas áreas metropolitanas de São Paulo (desde 1985), Porto Alegre (desde 1992), Belo Horizonte (desde 1994), Salvador (reativada em 1996) e Recife. Em termos conceituais e metodológicos, a PED se diferencia de outras pesquisas dessa natureza por ampliar o conceito de desemprego, tornando-o assim mais adequado à realidade de países como o Brasil, onde a inserção da população no mercado de trabalho é marcada por grande heterogeneidade. Assim sendo, a PED possibilita captar, além do **desemprego aberto**, formas de desemprego que são comuns e importantes no mercado de trabalho brasileiro, tais como o **desemprego oculto pelo trabalho precário e pelo desalento**¹, permitindo, com isso, fazer avaliações mais fidedignas da situação de trabalho e de vida da população.

A PED-DF é um importante instrumento para que se possa conhecer o perfil da População Economicamente Ativa da região, bem como a dinâmica e as características do mundo do trabalho, sendo, portanto, de grande utilidade para toda a sociedade. No âmbito do poder público, a Pesquisa pode subsidiar decisões governamentais, não apenas no que se refere à área do trabalho, mas também as concernentes ao campo econômico e à política de emprego. Para empresários e trabalhadores, tanto quanto para a investigação acadêmica, a PED-DF se reveste de especial interesse, pois permite o acompanhamento dos níveis de ocupação, desemprego e rendimentos, além de outros estudos específicos, proporcionando elementos fundamentais para o conhecimento de problemas sócio-econômicos que afetam o Distrito Federal.

As informações, provenientes de uma amostra de cerca de 7.500 domicílios localizados na área urbana, são divulgadas mensalmente e resultam de médias móveis trimestrais dos dados coletados, sendo a média obtida assumida como resultado final do mês de encerramento do trimestre². Esses resultados compõem uma série mensal divulgada desde fevereiro de 1992.

¹ Vide Glossário

² Por exemplo, o resultado de fevereiro equivale à média do período dezembro/janeiro/fevereiro; o resultado de março equivale à média do período janeiro/fevereiro/março e, assim, sucessivamente.

DEZEMBRO/ 2006

NÍVEL OCUPACIONAL E DESEMPREGO PERMANECEM ESTÁVEIS; RENDIMENTOS AUMENTAM

Os resultados da Pesquisa de Emprego e Desemprego – PED-DF – realizada pela Secretaria de Estado de Desenvolvimento Social e Trabalho/GDF, MTE-FAT, DIEESE e Fundação SEADE/SP, mostram que, em dezembro de 2006, a taxa de desemprego total no Distrito Federal, registrou relativa estabilidade (0,6%) em relação ao mês anterior, passando de 17,8% para 17,7%. Trata-se da menor taxa de desemprego para o mês de dezembro desde 1996. O total de desempregados foi estimado em 222,2 mil pessoas.

Na análise por Grupos de Regiões Administrativas, em dezembro de 2006, observou-se retração da taxa de desemprego total do grupo de renda mais alta (14,3%), certa estabilidade no grupo de renda intermediária (-0,6%) e aumento na taxa do grupo de renda mais baixa (1,4%)

Em dezembro de 2006, o nível de ocupação apresentou estabilidade, sendo que o contingente de ocupados foi estimado em 1.033,7 mil pessoas

Este desempenho se deveu ao crescimento ocupacional dos setores da Indústria de Transformação (7,9%), da Construção Civil (6,9%) e do Comércio (2,4%). Contrabalanceado pela queda na Administração Pública (2,8%) e estabilidade no setor de Serviços

Entre outubro e novembro de 2006, o rendimento médio real dos ocupados apresentou aumento de 1,2%, passando de R\$1.376 para R\$1.392. O rendimento médio real dos assalariados cresceu (2,0%), passando de R\$1.605 para R\$1.637

Desemprego

1. Em dezembro de 2006, a taxa de desemprego total no Distrito Federal, registrou relativa estabilidade (0,6%) em relação ao mês anterior, passando de 17,8% para 17,7%. Trata-se da menor taxa de desemprego para o mês de dezembro desde 1996. O total de desempregados foi estimado em 222,2 mil pessoas (Quadro 01 e Tabela 01 do Anexo Estatístico).
2. Segundo suas componentes, a taxa de desemprego aberto passou de 10,3% para 10,2%, enquanto que a taxa de desemprego oculto permaneceu em 7,5%. Contribuíram para a estabilidade no desemprego oculto a queda na taxa de desemprego oculto pelo desalento (6,3%) e o aumento na taxa de desemprego oculto pelo trabalho precário (4,7%) (Quadro 01 e Tabela 02 do Anexo Estatístico).
3. Na análise por Grupos de Regiões Administrativas, em dezembro de 2006, observou-se retração da taxa de desemprego total do grupo de renda mais alta (14,3%), certa estabilidade no grupo de renda intermediária (-0,6%) e aumento na taxa do grupo de renda mais baixa (1,4%) (Tabela 02 do Anexo Estatístico).
4. Na análise segundo atributos pessoais, observou-se queda na taxa de desemprego nos seguintes segmentos: jovens de 18 a 24 anos (3,1%), sem experiência anterior de trabalho (2,6%), chefes de família (2,2%), a população negra (1,6%), homens (1,3). Dentre os segmentos que tiveram aumento na taxa de desemprego total, destacam-se: a população de 40 anos e mais (4,7%), na população não negra (2,6%), entre as pessoas de 25 e 39 anos (1,5%), as crianças e jovens entre 10 e 17 anos (0,8%), com experiência anterior de trabalho (0,7%), entre as mulheres (0,5%) e os demais membros da família (0,4%) (Tabela 03 do Anexo Estatístico).
5. A População Economicamente Ativa (PEA) apresentou estabilidade (-0,5%), passando a ser estimada em 1.255,9 mil pessoas em dezembro de 2006. A taxa global de participação também apresentou estabilidade (-0,5%), passando para 64,7% no mês em análise (Tabela 01 do Anexo Estatístico).
6. Entre novembro e dezembro de 2006, o tempo médio de procura por trabalho permaneceu em 70 semanas.
7. Na comparação com dezembro de 2005, a taxa de desemprego total no Distrito Federal diminuiu 0,6%, passando de 17,8% para 17,7%. Analisando o comportamento dos diversos tipos de desemprego, a taxa de desemprego aberto passou de 11,9% para 10,2%, enquanto a taxa de desemprego oculto cresceu de 5,9% para 7,5%. O aumento deste último ocorreu principalmente devido ao desemprego oculto pelo trabalho precário, que passou de 3,2% para 4,5% (Tabelas 01 e 02 do Anexo Estatístico).
8. Por características pessoais, nos últimos 12 meses, os seguintes segmentos oscilaram para uma menor taxa de desemprego total: população não-negra (4,3%), pessoas entre 25 e 39 anos (3,5%), pessoas com experiência anterior de trabalho (1,4%), mulheres (1,0%), demais membros da família (0,8%). Por outro lado, os segmentos que apresentaram aumento na taxa de desemprego foram: pessoas de 40 anos e mais (14,1%) chefes de família (4,8%), as crianças e jovens entre 10 e 17 anos (4,0%), as pessoas sem experiência anterior de trabalho (2,8%), os homens (0,7%). A taxa de desemprego total entre a população negra (0,5%) e jovens entre 18 e 24 anos (0,3%) permaneceu estável no mês em análise (Tabela 03 do Anexo Estatístico).
9. Em comparação com dezembro de 2005, a PEA cresceu 2,0%, o que representou o ingresso de 25,0 mil pessoas na força de trabalho do Distrito Federal (Tabela 01 do Anexo Estatístico).

Quadro 1
População economicamente ativa, número de ocupados e desempregados e taxa de desemprego
Distrito Federal - 2005/2006

Indicadores	2005	2006		Variação (em mil pessoas)		Variação (%)	
	Dezembro	Novembro	Dezembro	Dez.06 - Nov.06	Dez.06 - Dez.05	Dez.06 - Nov.06	Dez.06 - Dez.05
Em mil pessoas:							
População Economicamente Ativa	1.230,9	1.256,7	1.255,9	-0,8	25,0	-0,1	2,0
Ocupados	1.012,0	1.033,4	1.033,7	0,3	21,7	0,0	2,1
Desempregados	218,9	223,4	222,2	-1,2	3,3	-0,5	1,5
Aberto	146,7	129,5	128,7	-0,8	-18,0	-0,6	-12,3
Oculto pelo Trabalho Precário	39,4	54,1	56,4	2,3	17,0	4,3	43,1
Oculto pelo Desalento	32,8	39,7	37,2	-2,5	4,4	-6,3	13,4
Em percentual:							
Taxa de Desemprego Total	17,8	17,8	17,7	-	-	-	-
Aberto	11,9	10,3	10,2	-	-	-	-
Oculto pelo Trabalho Precário	3,2	4,3	4,5	-	-	-	-
Oculto pelo Desalento	2,7	3,2	3,0	-	-	-	-

Fonte: Convênio: DIEESE/SEADE-SP/MTE-FAT/SDSTb-GDF. PED-DF - Pesquisa de Emprego e Desemprego no Distrito Federal.

Quadro 2
Taxas de desemprego total
Regiões metropolitanas - 2005/2006

Regiões pesquisadas	Em percentual				
	Dez.05	Set.06	Out.06	Nov.06	Dez.06
Belo Horizonte	15,4	13,0	12,4	11,9	11,6
Distrito Federal	17,8	18,1	17,9	17,8	17,7
Porto Alegre	13,7	14,3	14,2	13,7	12,9
Recife	21,4	21,8	21,8	21,3	20,2
Salvador	23,2	23,5	22,9	22,6	22,3
São Paulo	15,8	15,3	14,6	14,1	14,2

Fonte: Convênio: DIEESE / SEADE-SP / MTE-FAT / SDSTb-GDF.

PED-DF - Pesquisa de Emprego e Desemprego no Distrito Federal.

Ocupação

- Em dezembro de 2006, o nível de ocupação apresentou estabilidade, sendo que o contingente de ocupados foi estimado em 1.033,7 mil pessoas (Quadro 03 e Tabela 01 do Anexo Estatístico).
- Este desempenho se deveu ao crescimento ocupacional dos setores da Indústria de Transformação (7,9%), da Construção Civil (6,9%) e do Comércio (2,4%). Contrabalanceado pela queda na Administração Pública (2,8%) e estabilidade no setor de Serviços (Quadro 03 e Tabela 04 do Anexo Estatístico).
- O comportamento do setor de Serviços deveu-se ao aumento nos ramos de Creditícios e Financeiros (10,1%), Reparação, Limpeza e Vigilância (7,5%), Oficinas Mecânicas (4,4%), Saúde (2,9%). Este comportamento foi contrário àquele apresentado nos ramos de Serviços Especializados (7,4%), Transporte e Armazenagem (4,7%) e Educação (4,6%). Os Serviços Auxiliares e de Alimentação apresentaram estabilidade (-0,5% e 0,3%, respectivamente) (Quadro 03 e Tabela 05 do Anexo Estatístico).
- No mês em análise, por atributos pessoais, observa-se que, do total de ocupados, 52,8% são homens. Por faixa etária, 44,2% dos ocupados têm idade entre 25 e 39 anos, 36,0% com 40 anos ou mais, 18,4% são jovens de 18 a 24 anos e 1,4% são crianças e adolescentes de 10 a 17 anos. Os chefes de família representam 47,2% do total de ocupados.
- Em dezembro de 2006, o nível de assalariamento apresentou queda de 0,8%, totalizando 687,9 mil assalariados. Este resultado foi devido às variações negativas observadas tanto no Setor Público (0,8%) quanto no Setor Privado (0,7%). No Setor Privado houve queda de 3,7% no assalariamento sem carteira

de trabalho assinada e esabilidade no assalariamento com carteira assinada. No Setor Público observou-se decréscimo do assalariamento entre os servidores estatutários (1,6%) e acréscimo entre os não-estatutários (1,9%). Houve queda no emprego doméstico (2,8%) e aumento no trabalho por conta própria (3,9%) (Quadro 04 e Tabela 06 do Anexo Estatístico).

15. Em relação a dezembro de 2005, o nível ocupacional cresceu 2,1%, indicando a criação de 21,6 mil postos de trabalho. Foi registrado crescimento no setor da Construção Civil (31,3%), na Indústria de Transformação (14,6%) e dos Serviços (3,6%). Houve queda no Comércio (6,2%) e na Administração Pública (4,3%) (Quadro 03 e Tabela 04 do Anexo Estatístico).

16. Nos últimos 12 meses, o nível de assalariamento elevou-se em 1,1%, resultado do crescimento observado no Setor Privado (2,7%) que compensou a queda no Setor Público (2,0%). No Setor Privado verificou-se crescimento do nível ocupacional dos trabalhadores com carteira de trabalho assinada (4,5%) e queda dos sem carteira (4,0%). No Setor Público houve queda entre os estatutários (2,0%) e não-estatutários (1,9%). Observou-se aumento no total de trabalhadores por conta própria (8,5%) e empregados domésticos (3,6%) (Quadro 04 e Tabela 06 do Anexo Estatístico).

Quadro 3
Estimativa do número de pessoas ocupadas por setor de atividade econômica
Distrito Federal - 2005 e 2006

Setores	Número de ocupados (em mil pessoas)			Variação (em mil pessoas)		Variação (em %)	
	2005	2006		Dez.06 - Nov.06	Dez.06 - Dez.05	Dez.06 - Nov.06	Dez.06 - Dez.05
	Dezembro	Novembro	Dezembro				
Total	1.012,0	1.033,4	1.033,7	0,3	21,7	0,0	2,1
Ind. Transformação	35,6	37,8	40,8	3,0	5,2	7,9	14,6
Construção Civil	36,7	45,1	48,2	3,1	11,5	6,9	31,3
Comércio	169,9	155,5	159,3	3,8	-10,6	2,4	-6,2
Serviços	582,8	604,3	604,0	-0,3	21,2	0,0	3,6
Adm. Pública	178,6	175,8	170,9	-4,9	-7,7	-2,8	-4,3
Outros ¹	8,5	14,8	10,5	-4,3	2,0	-29,1	23,5

Fonte: Convênio: DIEESE/SEADE-SP/MTE-FAT/SDSTb-GDF. PED-DF - Pesquisa de Emprego e Desemprego no Distrito Federal.

Nota: 1- Inclui os trabalhadores do setor agropecuário, de embaixadas, consulados e representações oficiais e políticas.

Quadro 4
Estimativa do número de pessoas ocupadas, segundo posição na ocupação
Distrito Federal - 2005 e 2006

Posição na ocupação	Número de ocupados (em mil pessoas)			Variação (em mil pessoas)		Variação (em %)	
	2005	2006		Dez.06 - Nov.06	Dez.06 - Dez.05	Dez.06 - Nov.06	Dez.06 - Dez.05
	Dezembro	Novembro	Dezembro				
Total de Ocupados	1.012,0	1.033,4	1.033,7	0,3	21,7	0,0	2,1
Total de Assalariados¹	680,3	693,4	687,9	-5,5	7,6	-0,8	1,1
Setor Privado	439,5	454,7	451,4	-3,3	11,9	-0,7	2,7
Com Carteira	347,8	363,3	363,3	0,0	15,5	0,0	4,5
Sem Carteira	91,7	91,4	88,0	-3,4	-3,7	-3,7	-4,0
Setor Público	240,8	238,0	236,1	-1,9	-4,7	-0,8	-2,0
Estatutário	182,0	181,3	178,4	-2,9	-3,6	-1,6	-2,0
Não Estatutário	58,8	56,6	57,7	1,1	-1,1	1,9	-1,9
Emprego Doméstico	95,1	101,3	98,5	-2,8	3,4	-2,8	3,6
Conta-Própria	161,7	168,8	175,4	6,6	13,7	3,9	8,5
Outras ²	74,9	69,9	71,9	2,0	-3,0	2,9	-4,0

Fonte: Convênio: DIEESE/SEADE-SP/MTE-FAT/SDSTb-GDF. PED-DF - Pesquisa de Emprego e Desemprego no Distrito Federal.

Nota: 1- Exclusivo os empregados domésticos e inclusive os assalariados que não souberam responder o setor em que trabalham (privado ou público).

2- Incluídos os empregadores, os trabalhadores autônomos universitários, os trabalhadores familiares não remunerados, os donos de negócio familiar e os que trabalham em organismos internacionais (Consulados, Embaixadas, Representações Oficiais e Políticas)

Rendimentos

17. Entre outubro e novembro de 2006, o rendimento médio real dos ocupados apresentou aumento de 1,2%, passando de R\$1.376 para R\$1.392. O rendimento médio real dos assalariados cresceu (2,0%), passando de R\$1.605 para R\$1.637 (Tabela 7 do Anexo Estatístico).
18. Entre outubro e novembro de 2006, tanto o rendimento mediano dos ocupados quanto o rendimento mediano dos assalariados permaneceu estável (ambos em -0,2%). O rendimento mediano dos ocupados ficou em R\$ 601, enquanto o dos assalariados, R\$800,00 (Quadro 05 e Tabela 07 do Anexo Estatístico).
19. Em novembro de 2006, o rendimento médio real do setor privado decresceu (1,0%) em relação ao mês anterior, passando de R\$ 851 para R\$ 843. Este comportamento é resultado do aumento (2,0%) no rendimento médio real dos assalariados sem carteira de trabalho assinada (de R\$ 665 para R\$ 678), enquanto o rendimento dos com carteira de trabalho assinada registrou variação negativa (1,7%) passando de R\$ 893 para R\$ 878. No setor público, o rendimento médio real permaneceu cresceu (3,2%), passando de R\$ 3.165 para R\$ 3.268 (Tabela 08 do Anexo Estatístico).
20. Por setor de atividade, verificou-se aumento no rendimento médio na Administração Pública (3,6%) e nos Serviços (1,3%). Houve estabilidade no Comércio (Tabela 09 do Anexo Estatístico).
21. Em novembro de 2006, o rendimento médio dos homens ocupados teve aumento (0,8%), passando para R\$ 1.634, assim como o rendimento médio feminino, que passou a equivaler R\$ 1.135. O rendimento médio real das mulheres correspondeu a 69,5% do rendimento médio dos homens nesse mês (Tabela 12 do Anexo Estatístico).
22. No mês analisado, o rendimento máximo auferido pelos 10% de ocupados com menor rendimento permaneceu estável em R\$ 350. O rendimento mínimo auferido pelos 10% de ocupados mais ricos apresentou aumento (2,5%), passando para R\$ 3.500 (Tabela 10 do Anexo Estatístico).
23. Em novembro de 2006, o valor máximo recebido pelos 10% dos assalariados de menor remuneração apresentou incremento (4,4%), atingindo R\$ 378, enquanto o valor mínimo recebido pelos 10% de maiores salários permaneceu estável em R\$ 4.016 (Tabela 10 do Anexo Estatístico).
24. Entre outubro e novembro de 2006, a massa de rendimento real dos ocupados apresentou aumento de 1,9%, comportamento semelhante ao dos assalariados (1,8%). Em relação a novembro de 2005, a massa de rendimento real dos ocupados apresentou aumento (8,2%), assim como a massa salarial real dos assalariados (10,2%) (Tabela 13 do Anexo Estatístico).
25. Em relação a novembro de 2005, o rendimento médio real dos ocupados apresentou aumento de 4,8% enquanto o dos assalariados aumentou 7,2%. O salário médio real do setor privado apresentou aumento (3,6%), fruto do acréscimo de 4,3% dos trabalhadores com carteira de trabalho assinada que compensou a queda no rendimento médio real dos trabalhadores sem carteira assinada (2,1%). O salário médio real do setor público cresceu 13,0% (Quadro 05, Tabela 07 e 08 do Anexo Estatístico).

Quadro 5
Rendimento médio real trimestral¹
Distrito Federal - 2005/2006

Posição na ocupação	Rendimento médio (em reais)			Variação (em %)	
	2005	2006		Nov.06 / Out.06	Nov.06 / Nov.05
	Novembro	Outubro	Novembro		
Ocupados	1.328	1.376	1.392	1,2	4,8
Assalariados	1.527	1.605	1.637	2,0	7,2
Setor Privado	814	851	843	-0,9	3,6
Com Carteira	842	893	878	-1,7	4,3
Sem Carteira	692	665	678	2,0	-2,0
Setor Público	2.892	3.165	3.268	3,3	13,0

Fonte: Convênio: DIEESE/SEADE-SP/MTE-FAT/SDSTb-GDF. PED-DF - Pesquisa de Emprego e Desemprego no Distrito Federal.

Nota: 1- Valores em reais a preços de Novembro de 2006, atualizados pelo IPCR-SDE/GDF até Maio de 2001 e, a partir de Junho de 2001, atualizados pelo INPC/DF-IBGE.

Obs.: Excluídas as pessoas que tiveram rendimento zero, os trabalhadores familiares e os empregados que receberam exclusivamente em espécie ou benefício.

Anexo Estatístico

TABELAS

Tabela 01	Estimativa do número de pessoas economicamente ativas, ocupadas, desempregadas e inativas maiores de 10 anos, taxas globais de participação e taxa de desemprego total - Distrito Federal - 1992 a 2006.
Tabela 02	Taxas de desemprego por tipo e por grupos de regiões administrativas - Distrito Federal - 1992 a 2006.
Tabela 03	Taxas de desemprego segundo atributos pessoais - Distrito Federal - 1992 a 2006.
Tabela 04	Estimativa do número de pessoas ocupadas por setor de atividade econômica - Distrito Federal – 1992 a 2006.
Tabela 4.2	Índice do nível de ocupação por setor de atividade econômica - Distrito Federal – 1992 a 2006.
Tabela 05	Estimativa do número de pessoas ocupadas do setor serviços por ramo de atividade - Distrito Federal - 1992 a 2006.
Tabela 5.2	Índice do nível de ocupação do setor serviços por ramo de atividade - Distrito Federal - 1992 a 2006.
Tabela 06	Estimativa do número de ocupados segundo posição na ocupação - Distrito Federal – 1992 a 2006.
Tabela 6.2	Índice do nível de ocupação segundo posição na ocupação - Distrito Federal – 1992 a 2006.
Tabela 07	Rendimento médio real trimestral dos ocupados e dos assalariados no trabalho principal Distrito Federal – 1992 a 2006.
Tabela 08	Rendimento médio real trimestral dos assalariados no setor privado com e sem carteira de trabalho assinada e no setor público - Distrito Federal - 1992 a 2006.
Tabela 09	Rendimento médio real trimestral segundo os setores de atividade - Distrito Federal – 1992 a 2006.
Tabela 10	Rendimento real trimestral por grupo de rendimentos dos ocupados e assalariados no trabalho principal (percentil) – Distrito Federal - 1992 a 2006.
Tabela 11	Índice de rendimento real trimestral por grupo de rendimentos dos ocupados e assalariados no trabalho principal (percentil) – Distrito Federal - 1992 a 2006.
Tabela 12	Rendimento médio real trimestral das mulheres e dos homens ocupados no trabalho principal - Distrito Federal - 1992 a 2006.
Tabela 13	Índices trimestrais do emprego, do rendimento médio real e da massa de rendimentos reais dos ocupados e dos Assalariados - Distrito Federal - 1992 a 2006.

GRÁFICOS

Gráfico 01	Taxa de desemprego total - Distrito Federal e grupos de Regiões Administrativas - Dezembro de 2001 a 2006.
Gráfico 02	Número de ocupados - Distrito Federal e grupos de Regiões Administrativas – Dezembro de 2001 a 2006.
Gráfico 03	Taxa de participação total - Distrito Federal – Dezembro de 2001 a 2006.
Gráfico 04	Índices trimestrais de emprego, do rendimento médio real e da massa de rendimentos dos ocupados - Distrito Federal – Novembro de 2001 a 2006.
Gráfico 05	Índices trimestrais de emprego, do salário médio real e da massa salarial real dos assalariados - Distrito Federal – Novembro de 2001 a 2006.
Gráfico 06	Número de desempregados segundo o sexo - Distrito Federal – Dezembro de 2001 a 2006.
Gráfico 07	Número de desempregados segundo a faixa etária - Distrito Federal – Dezembro de 2001 a 2006.
Gráfico 08	Número de desempregados segundo a posição na família - Distrito Federal – Dezembro de 2001 a 2006.
Gráfico 09	Número de desempregados segundo o grau de escolaridade – Distrito Federal – Dezembro de 2001 a 2006.
Gráfico 10	Número de desempregados segundo experiência anterior de trabalho – Distrito Federal – Dezembro de 2001 a 2006.
Gráfico 11	Número de desempregados segundo a duração da procura de trabalho - Distrito Federal – Dezembro de 2001 a 2006.
Gráfico 12	Número de ocupados segundo o sexo - Distrito Federal – Dezembro de 2001 a 2006.
Gráfico 13	Número de ocupados segundo a faixa etária - Distrito Federal – Dezembro de 2001 a 2006.
Gráfico 14	Número de ocupados segundo a posição na família - Distrito Federal – Dezembro de 2001 a 2006.
Gráfico 15	Número de ocupados segundo o grau de escolaridade - Distrito Federal – Dezembro de 2001 a 2006.
Gráfico 16	Número de ocupados segundo o setor de atividade - Distrito Federal – Dezembro de 2001 a 2006.
Gráfico 17	Número de ocupados segundo a posição na ocupação - Distrito Federal – Dezembro de 2001 a 2006.
Gráfico 18	Número de ocupados segundo o tempo de residência - Distrito Federal – Dezembro de 2001 a 2006.
Gráfico 19	Número de assalariados dos setores privado e público - Distrito Federal – Dezembro de 2001 a 2006.

Tabela 01
Estimativa do número de pessoas economicamente ativas, ocupadas, desempregadas e inativas maiores de 10 anos,
taxas globais de participação e taxa de desemprego total
Distrito Federal - 1992 a 2006

Período ¹	População economicamente ativa (PEA)						Inativos maiores de 10 anos		Taxas (%)			
	Total		Ocupados		Desempregados				Participação (PEA/PIA)			Desemprego total (DES/PEA) ⁵
	Número absoluto ²	Índice ³	Número absoluto ²	Índice ³	Número absoluto ²	Índice ³	Número absoluto ²	Índice ³	Total ⁴	Homens	Mulheres	
Fevereiro/1992	709,0	71,3	609,7	76,8	99,3	49,5	494,9	83,6	58,9	70,8	48,7	14,0
Março	716,5	72,1	608,6	76,7	107,9	53,8	490,4	82,8	59,4	71,1	49,3	15,1
Abril	723,0	72,7	613,7	77,4	109,2	54,4	487,2	82,3	59,7	71,1	49,9	15,1
Mai	720,3	72,5	611,3	77,1	108,9	54,3	493,3	83,3	59,4	71,0	49,2	15,1
Junho	722,3	72,7	614,3	77,4	107,9	53,8	494,7	83,6	59,3	71,0	49,2	14,9
Julho	729,6	73,4	615,2	77,5	114,4	57,0	490,7	82,9	59,8	71,4	49,6	15,7
Agosto	735,6	74,0	620,0	78,1	115,6	57,6	488,0	82,4	60,1	71,5	50,1	15,7
Setembro	739,2	74,4	622,2	78,4	117,0	58,3	487,7	82,4	60,2	71,5	50,4	15,8
Outubro	739,7	74,4	626,7	79,0	113,0	56,3	490,6	82,9	60,1	71,5	50,3	15,3
Novembro	745,1	75,0	629,6	79,4	115,6	57,6	488,5	82,5	60,4	71,9	50,5	15,5
Dezembro	754,8	75,9	637,0	80,3	117,8	58,7	482,3	81,5	61,0	72,2	51,2	15,6
Janeiro/1993	756,1	76,1	633,2	79,8	122,9	61,2	484,4	81,8	61,0	71,7	51,6	16,3
Fevereiro	753,1	75,8	629,7	79,4	123,5	61,5	490,7	82,9	60,6	71,3	51,2	16,4
Março	750,5	75,5	627,5	79,1	123,0	61,3	496,7	83,9	60,2	70,7	51,0	16,4
Abril	754,1	75,9	638,0	80,4	116,1	57,8	496,5	83,9	60,3	71,1	50,9	15,4
Mai	752,5	75,7	642,8	81,0	109,7	54,7	501,6	84,7	60,0	70,2	51,1	14,6
Junho	751,7	75,6	644,9	81,3	106,8	53,2	505,8	85,4	59,8	70,3	50,6	14,2
Julho	751,9	75,6	643,3	81,1	108,5	54,1	509,1	86,0	59,6	70,2	50,4	14,4
Agosto	756,0	76,1	644,7	81,3	111,4	55,5	508,3	85,9	59,8	70,5	50,6	14,7
Setembro	747,0	75,1	641,1	80,8	105,8	52,7	520,9	88,0	58,9	69,9	49,4	14,2
Outubro	754,3	75,9	649,7	81,9	104,5	52,1	517,0	87,3	59,3	70,0	50,0	13,9
Novembro	762,5	76,7	658,7	83,0	103,8	51,7	512,2	86,5	59,8	70,2	50,7	13,6
Dezembro	776,7	78,1	668,1	84,2	108,7	54,1	501,5	84,7	60,8	70,8	52,0	14,0
Janeiro/1994	775,5	78,0	661,9	83,4	113,7	56,6	506,3	85,5	60,5	70,8	51,5	14,7
Fevereiro	773,4	77,8	656,9	82,8	116,5	58,1	511,9	86,5	60,2	70,8	50,9	15,1
Março	772,8	77,7	653,8	82,4	119,0	59,3	516,0	87,2	60,0	70,6	50,8	15,4
Abril	772,7	77,7	657,0	82,8	115,8	57,7	519,6	87,8	59,8	70,5	50,6	15,0
Mai	778,5	78,3	662,5	83,5	116,0	57,8	517,4	87,4	60,1	70,5	51,0	14,9
Junho	776,9	78,1	663,3	83,6	113,6	56,6	522,6	88,3	59,8	70,1	50,8	14,6
Julho	775,2	78,0	663,5	83,6	111,8	55,7	527,7	89,1	59,5	69,8	50,5	14,4
Agosto	778,0	78,3	669,6	84,4	108,4	54,0	528,5	89,3	59,5	70,1	50,3	13,9
Setembro	782,3	78,7	677,5	85,4	104,7	52,2	527,8	89,1	59,7	70,8	50,0	13,4
Outubro	787,8	79,2	684,8	86,3	103,0	51,3	525,9	88,8	60,0	71,0	50,4	13,1
Novembro	784,9	79,0	683,3	86,1	101,6	50,6	532,3	89,9	59,6	70,5	50,1	12,9
Dezembro	783,4	78,8	679,6	85,7	103,8	51,7	537,4	90,8	59,3	69,7	50,1	13,3
Janeiro/1995	783,3	78,8	675,2	85,1	108,1	53,9	541,2	91,4	59,1	69,7	49,8	13,8
Fevereiro	779,3	78,4	666,2	84,0	113,1	56,4	548,8	92,7	58,7	69,2	49,5	14,5
Março	785,0	79,0	666,8	84,0	118,2	58,9	546,7	92,3	58,9	69,5	49,7	15,1
Abril	787,1	79,2	669,0	84,3	118,1	58,9	548,2	92,6	58,9	69,2	50,0	15,0
Mai	802,2	80,7	682,2	86,0	120,0	59,8	536,7	90,7	59,9	70,0	51,2	15,0
Junho	804,6	80,9	683,7	86,2	121,0	60,3	537,9	90,9	59,9	70,2	51,2	15,0
Julho	818,7	82,4	692,7	87,3	126,1	62,8	527,5	89,1	60,8	71,0	52,2	15,4
Agosto	809,8	81,5	684,1	86,2	125,7	62,6	540,2	91,2	60,0	70,1	51,5	15,5
Setembro	822,8	82,8	695,4	87,6	127,4	63,5	530,9	89,7	60,8	70,3	52,7	15,5
Outubro	823,0	82,8	697,3	87,9	125,7	62,6	534,3	90,3	60,6	70,0	52,6	15,3
Novembro	835,4	84,0	704,7	88,8	130,7	65,1	525,7	88,8	61,4	70,6	53,4	15,6
Dezembro	828,0	83,3	696,3	87,8	131,7	65,6	536,8	90,7	60,7	70,3	52,4	15,9
Janeiro/1996	826,0	83,1	690,0	87,0	136,0	67,8	542,4	91,6	60,4	69,9	52,2	16,5
Fevereiro	828,0	83,3	692,3	87,3	135,7	67,6	544,2	91,9	60,3	70,1	51,9	16,4
Março	836,0	84,1	695,0	87,6	141,0	70,3	539,9	91,2	60,8	70,4	52,4	16,9
Abril	847,8	85,3	701,8	88,5	146,0	72,7	531,8	89,8	61,4	70,8	53,4	17,2
Mai	857,4	86,3	706,8	89,1	150,6	75,0	525,9	88,8	62,0	71,1	54,3	17,6
Junho	862,6	86,8	710,1	89,5	152,5	76,0	524,6	88,6	62,2	70,9	54,9	17,7
Julho	856,5	86,2	707,8	89,2	148,7	74,1	534,5	90,3	61,6	70,9	53,7	17,4
Agosto	850,2	85,5	704,6	88,8	145,6	72,5	544,5	92,0	61,0	70,4	52,9	17,1
Setembro	834,7	84,0	698,0	88,0	136,6	68,1	563,9	95,2	59,7	69,6	51,2	16,4
Outubro	825,4	83,0	691,4	87,1	134,0	66,8	577,0	97,5	58,9	68,3	50,8	16,2
Novembro	825,0	83,0	693,9	87,5	131,1	65,3	581,2	98,2	58,7	67,9	50,7	15,9
Dezembro	830,8	83,6	700,5	88,3	130,3	64,9	579,2	97,8	58,9	68,1	50,9	15,7
Janeiro/1997	836,3	84,1	703,2	88,6	133,1	66,3	577,6	97,6	59,2	68,8	50,7	15,9
Fevereiro	840,9	84,6	702,1	88,5	138,8	69,2	576,8	97,4	59,3	68,9	50,9	16,5
Março	857,0	86,2	701,2	88,4	155,8	77,6	564,6	95,4	60,3	69,7	52,2	18,2
Abril	872,9	87,8	713,1	89,9	159,8	79,6	552,5	93,3	61,2	70,3	53,6	18,3
Mai	882,1	88,7	718,9	90,6	163,2	81,3	547,2	92,4	61,7	70,8	54,0	18,5
Junho	890,5	89,6	730,9	92,1	159,7	79,5	542,6	91,7	62,1	70,9	54,7	17,9
Julho	895,1	90,0	732,0	92,3	163,0	81,2	542,0	91,5	62,3	71,0	54,8	18,2
Agosto	903,6	90,9	737,5	93,0	166,1	82,8	537,4	90,8	62,7	71,5	55,1	18,4
Setembro	906,8	91,2	738,4	93,1	168,3	83,9	538,1	90,9	62,8	71,7	55,0	18,6
Outubro	910,6	91,6	738,9	93,1	171,7	85,6	538,1	90,9	62,9	71,9	55,2	18,9
Novembro	911,9	91,7	740,4	93,3	171,5	85,4	540,9	91,4	62,8	71,5	55,3	18,8
Dezembro	909,7	91,5	739,2	93,2	170,5	84,9	547,0	92,4	62,5	71,3	54,8	18,7
Janeiro/1998	905,5	91,1	734,8	92,6	170,8	85,1	555,1	93,8	62,0	71,0	54,2	18,9
Fevereiro	905,2	91,1	728,4	91,8	176,8	88,1	559,4	94,5	61,8	70,9	54,0	19,5
Março	908,4	91,4	728,3	91,8	180,1	89,7	560,2	94,6	61,9	71,0	54,0	19,8
Abril	910,4	91,6	732,5	92,3	177,9	88,6	562,1	94,9	61,8	70,9	54,0	19,5
Mai	910,9	91,6	732,2	92,3	178,7	89,0	565,6	95,5	61,7	70,6	54,0	19,6
Junho	911,2	91,7	730,8	92,1	180,5	89,9	569,3	96,2	61,5	70,4	54,1	19,8
Julho	917,7	92,3	732,4	92,3	185,3	92,3	566,8	95,7	61,8	70,5	54,4	20,2
Agosto	918,8	92,4	741,7	93,5	177,1	88,3	569,8	96,2	61,7	70,5	54,2	19,3
Setembro	923,5	92,9	748,7	94,4	174,8	87,1	569,1	96,1	61,9	70,8	54,3	18,9
Outubro	924,6	93,0	750,6	94,6	174,0	86,7	572,0	96,6	61,8	70,7	54,2	18,8
Novembro	929,5	93,5	750,0	94,5	179,4	89,4	571,2	96,5	61,9	71,3	54,1	19,3
Dezembro	934,1	94,0	747,0	94,1	187,2	93,2	570,6	96,4	62,1	71,2	54,3	20,0
Janeiro/1999	933,8	93,9	737,8	93,0	195,9	97,6	575,1	97,1	61,9	70,4	54,6	21,0
Fevereiro	932,5	93,8	728,8	91,9	203,6	101,5	580,4	98,0	61,6	70,0	54,4	21,8
Março	934,5	94,0	725,2	91,4	209,3	104,3	582,5	98,4	61,6	69,8	54,5	22,4
Abril	936,9	94,2	726,6	91,6	210,3	104,8	584,2	98,7	61,6	70,3	54,2	22,4
Mai	951,0	95,7	731,9	92,2	219,2	109,2	574,2	97,0	62,4	70,5	55,5	23,0
Junho	949,8	95,5	729,7	92,0	220,1	109,6	579,6	97,9	62,1	70,1	55,4	23,2
Julho	959,5	96,5	734,9	92,6	224,6	111,9	574,0	96,9	62,6	70,2	56,2	23,4
Agosto	952,2	95,8	739,3	93,2	212,9	106,1	585,4	98,9	61,9	69,7	55,4	22,4
Setembro	960,9	96,7	752,2	94,8	208,7	104,0	580,9	98,1	62,3	70,0	55,9	21,7
Outubro	961,1	96,7	759,2	95,7	201,9	100,6	584,9	98,8	6			

Continuação da Tabela 01
 Estimativa do número de pessoas economicamente ativas, ocupadas, desempregadas e inativas maiores de 10 anos,
 taxas globais de participação e taxa de desemprego total
 Distrito Federal - 1992 a 2006

Período ¹	População economicamente ativa (PEA)						Inativos maiores de 10 anos		Taxas (%)			
	Total		Ocupados		Desempregados				Participação (PEA/PIA)			Desemprego total (DES/PEA) ⁵
	Número absoluto ²	Índice ³	Número absoluto ²	Índice ³	Número absoluto ²	Índice ³	Número absoluto ²	Índice ³	Total ⁴	Homens	Mulheres	
Janeiro/2000	970,5	97,6	762,0	96,0	208,5	103,9	588,1	99,3	62,3	70,2	55,4	21,5
Fevereiro	974,6	98,0	761,3	96,0	213,3	106,3	588,2	99,3	62,4	70,4	55,5	21,9
Março	978,9	98,5	760,2	95,8	218,8	109,0	588,0	99,3	62,5	70,3	55,8	22,3
Abril	979,1	98,5	760,6	95,9	218,5	108,9	592,1	100,0	62,3	69,9	55,9	22,3
Mai	979,9	98,6	767,7	96,8	212,3	105,8	595,5	100,6	62,2	70,0	55,5	21,7
Junho	988,1	99,4	780,3	98,3	207,8	103,5	591,6	99,9	62,5	70,3	55,9	21,0
Julho	995,7	100,2	795,5	100,3	200,2	99,7	588,2	99,4	62,9	70,8	56,0	20,1
Agosto	1.000,4	100,6	810,2	102,1	190,2	94,8	587,8	99,3	63,0	70,7	56,4	19,0
Setembro	1.005,4	101,1	818,3	103,1	187,1	93,2	587,1	99,2	63,1	70,8	56,6	18,6
Outubro	1.008,9	101,5	822,7	103,7	186,2	92,8	587,9	99,3	63,2	71,4	56,3	18,5
Novembro	1.014,2	102,0	821,9	103,6	192,2	95,8	587,0	99,1	63,3	71,7	56,1	19,0
Dezembro	1.004,0	101,0	814,8	102,7	189,1	94,2	601,5	101,6	62,5	71,0	55,2	18,8
Média	994,1	100,0	793,4	100,0	200,7	100,0	592,0	100,0	62,7	70,6	55,9	20,2
Janeiro/2001	1.002,2	100,8	808,6	101,9	193,6	96,5	607,5	102,6	62,3	70,4	55,1	19,3
Fevereiro	997,0	100,3	799,4	100,8	197,6	98,4	617,1	104,2	61,8	69,9	54,7	19,8
Março	1.006,8	101,3	797,0	100,5	209,7	104,5	611,7	103,3	62,2	70,4	55,2	20,8
Abril	1.013,8	102,0	798,6	100,7	215,2	107,2	609,0	102,9	62,5	70,1	56,0	21,2
Mai	1.026,4	103,2	809,8	102,1	216,6	107,9	600,8	101,5	63,1	70,4	56,8	21,1
Junho	1.033,7	104,0	818,2	103,1	215,5	107,4	597,8	101,0	63,4	70,7	57,1	20,8
Julho	1.042,6	104,9	825,7	104,1	216,8	108,0	593,4	100,2	63,7	71,3	57,3	20,8
Agosto	1.050,9	105,7	827,9	104,4	223,0	111,1	589,4	99,6	64,1	71,4	57,9	21,2
Setembro	1.049,7	105,6	830,1	104,6	219,6	109,4	595,1	100,5	63,8	70,9	57,9	20,9
Outubro	1.048,2	105,4	837,5	105,6	210,7	105,0	600,9	101,5	63,6	70,6	57,6	20,1
Novembro	1.047,2	105,3	841,9	106,1	205,3	102,3	606,4	102,4	63,3	70,7	57,1	19,6
Dezembro	1.045,7	105,2	841,8	106,1	203,9	101,6	612,4	103,4	63,1	70,9	56,4	19,5
Janeiro/2002	1.048,2	105,4	833,0	105,0	215,2	107,2	614,3	103,8	63,0	70,6	56,7	20,5
Fevereiro	1.049,2	105,5	825,9	104,1	223,3	111,2	617,8	104,4	62,9	70,6	56,5	21,3
Março	1.066,3	107,3	831,4	104,8	234,9	117,0	605,2	102,2	63,8	71,5	57,2	22,0
Abril	1.075,1	108,1	843,0	106,3	232,1	115,6	600,9	101,5	64,1	72,1	57,3	21,6
Mai	1.084,9	109,1	852,9	107,5	232,1	115,6	595,5	100,6	64,6	72,5	57,8	21,4
Junho	1.081,1	108,8	856,4	107,9	224,8	112,0	603,9	102,0	64,2	71,8	57,7	20,8
Julho	1.081,4	108,8	857,3	108,1	224,1	111,6	608,1	102,7	64,0	71,9	57,4	20,7
Agosto	1.087,9	109,4	871,8	109,9	216,1	107,7	606,1	102,4	64,2	72,3	57,5	19,9
Setembro	1.104,0	111,1	885,3	111,6	218,7	109,0	594,6	100,4	65,0	73,2	58,1	19,8
Outubro	1.113,2	112,0	892,9	112,5	220,3	109,8	589,9	99,6	65,4	73,2	58,7	19,8
Novembro	1.113,6	112,0	887,2	111,8	226,5	112,8	594,1	100,3	65,2	72,8	58,8	20,3
Dezembro	1.107,0	111,4	881,7	111,1	225,3	112,2	605,3	102,2	64,6	71,6	58,8	20,4
Janeiro/2003	1.102,7	110,9	869,3	109,6	233,4	116,3	614,2	103,7	64,2	71,3	58,2	21,2
Fevereiro	1.097,6	110,4	852,6	107,5	245,0	122,1	623,9	105,4	63,8	70,8	57,8	22,3
Março	1.098,6	110,5	837,9	105,6	260,7	129,9	627,5	106,0	63,6	71,4	57,1	23,7
Abril	1.105,5	111,2	841,0	106,0	264,5	131,8	625,3	105,6	63,9	71,6	57,4	23,9
Mai	1.114,8	112,1	851,4	107,3	263,5	131,3	620,5	104,8	64,2	71,7	57,9	23,6
Junho	1.118,2	112,5	856,8	108,0	261,5	130,3	621,8	105,0	64,3	71,5	58,2	23,4
Julho	1.128,8	113,6	865,8	109,1	263,1	131,1	615,8	104,0	64,7	71,5	58,9	23,3
Agosto	1.134,2	114,1	866,5	109,2	267,7	133,4	615,1	103,9	64,8	72,0	58,8	23,6
Setembro	1.141,6	114,8	879,4	110,8	262,3	130,7	612,4	103,4	65,1	72,6	58,9	23,0
Outubro	1.136,7	114,3	880,9	111,0	255,9	127,5	622,0	105,1	64,6	72,5	58,0	22,5
Novembro	1.141,9	114,9	892,9	112,5	249,0	124,0	621,5	105,0	64,8	72,4	58,2	21,8
Dezembro	1.146,2	115,3	901,0	113,6	245,2	122,1	622,0	105,1	64,8	72,5	58,2	21,4
Janeiro/2004	1.157,9	116,5	906,3	114,2	251,6	125,4	615,0	103,9	65,3	72,8	58,8	21,7
Fevereiro	1.157,0	116,4	896,6	113,0	260,3	129,7	620,7	104,8	65,1	72,6	58,7	22,5
Março	1.148,3	115,5	882,7	111,3	265,7	132,4	634,0	107,1	64,4	71,8	58,2	23,1
Abril	1.134,8	114,2	874,7	110,2	260,2	129,6	652,3	110,2	63,5	70,7	57,4	22,9
Mai	1.138,9	114,6	890,9	112,3	248,0	123,6	653,0	110,3	63,6	70,8	57,5	21,8
Junho	1.153,9	116,1	907,1	114,3	246,7	122,9	642,8	108,6	64,2	71,2	58,3	21,4
Julho	1.161,5	116,8	918,8	115,8	242,7	120,9	640,0	108,1	64,5	71,0	59,0	20,9
Agosto	1.163,7	117,1	927,7	116,9	235,9	117,5	642,6	108,5	64,4	71,1	58,8	20,3
Setembro	1.163,1	117,0	931,4	117,4	231,7	115,4	648,1	109,5	64,2	70,8	58,7	19,9
Outubro	1.169,9	117,7	940,8	118,6	229,0	114,1	646,1	109,1	64,4	71,6	58,4	19,6
Novembro	1.183,1	119,0	948,6	119,6	234,5	116,8	637,7	107,7	65,0	71,6	59,4	19,8
Dezembro	1.188,7	119,6	959,8	121,0	228,9	114,0	637,0	107,6	65,1	71,9	59,4	19,3
Janeiro/2005	1.191,2	119,8	962,4	121,3	228,8	114,0	639,4	108,0	65,1	71,5	59,6	19,2
Fevereiro	1.181,6	118,9	952,9	120,1	228,6	113,9	653,9	110,4	64,4	70,9	58,8	19,4
Março	1.186,4	119,3	945,1	119,1	241,3	120,2	653,9	110,4	64,5	70,8	59,1	20,3
Abril	1.187,0	119,4	946,8	119,3	240,1	119,6	658,3	111,2	64,3	71,1	58,6	20,2
Mai	1.194,6	120,2	955,0	120,4	239,6	119,4	655,5	110,7	64,6	71,5	58,8	20,1
Junho	1.190,8	119,8	958,6	120,8	232,2	115,7	664,3	112,2	64,2	71,0	58,5	19,5
Julho	1.195,9	120,3	967,1	121,9	228,8	114,0	664,1	112,2	64,3	71,1	58,6	19,1
Agosto	1.193,3	120,0	970,9	122,4	222,4	110,8	671,7	113,5	64,0	70,9	58,2	18,6
Setembro	1.204,4	121,2	983,4	123,9	221,1	110,1	665,5	112,4	64,4	71,7	58,3	18,4
Outubro	1.215,4	122,3	993,8	125,3	221,5	110,4	659,5	111,4	64,8	71,9	58,9	18,2
Novembro	1.225,8	123,3	1.000,1	126,1	225,6	112,4	654,2	110,5	65,2	72,0	59,5	18,4
Dezembro	1.230,9	123,8	1.012,0	127,6	218,9	109,1	654,0	110,5	65,3	71,9	59,8	17,8
Janeiro/06	1.230,5	123,8	1.001,9	126,3	228,6	113,9	665,2	112,4	64,9	71,7	59,1	18,6
Fevereiro	1.233,0	124,0	992,5	125,1	240,5	119,8	667,8	112,8	64,9	71,6	59,1	19,5
Março	1.229,7	123,7	975,9	123,0	253,9	126,5	676,1	114,2	64,5	71,3	58,7	20,6
Abril	1.231,7	123,9	976,7	123,1	255,0	127,1	668,7	112,9	64,8	71,5	59,0	20,7
Mai	1.241,5	124,9	999,4	126,0	242,1	120,6	663,1	112,0	65,2	71,9	59,4	19,5
Junho	1.237,1	124,4	1.005,5	126,7	231,6	115,4	644,6	108,9	65,7	72,4	60,0	18,7
Julho	1.246,1	125,3	1.021,4	128,7	224,6	111,9	643,4	108,7	65,9	72,6	60,3	18,0
Agosto	1.241,5	124,9	1.012,3	127,6	229,2	114,2	652,7	110,2	65,5	72,1	59,9	18,5
Setembro	1.256,2	126,4	1.028,8	129,7	227,4	113,3	669,6	113,1	65,2	72,0	59,6	18,1
Outubro	1.252,1	126,0	1.027,4	129,5	224,7	112,0	678,7	114,6	64,9	71,3	59,5	17,9
Novembro	1.256,7	126,4	1.033,4	130,2	223,4	111,3	678,1	114,5	65,0	71,5	59,4	17,8
Dezembro	1.255,9	126,3	1.033,7	130,3	222,2	110,7	684,0	115,5	64,7	71,2	59,2	17,7
Var. % mensal dez.06/nov.06		-0,1		0,0		-0,5		0,9	-0,5	-0,4	-0,3	-0,6
Var. % anual dez.06/dez.05		2,0		2,1		1,5		4,6	-0,9	-1,0	-1,0	-0,6

Fonte: Convênio: DIEESE/SEADE-SP/MTE-FAT/STb-GDF. PED-DF - Pesquisa de Emprego e Desemprego no Distrito Federal.

Notas: 1 - A primeira divulgação da PED-DF refere-se a Fevereiro de 1992.

2 - Em 1.000 pessoas.

3 - Base: média de 2000 = 100.

4 - Total da população economicamente ativa dividido pelo total da população em idade ativa.

5 - Taxa de desemprego total: total dos desempregados dividido pela população economicamente ativa total vezes 100.

Tabela 02
Taxas de desemprego por tipo e por grupos de regiões administrativas
Distrito Federal - 1992 a 2006

Período	Taxas de desemprego (DES/PEA) (%)							
	Total	Aberto	Oculto			Por grupo de regiões administrativas		
			Total	Precário	Desalento	Grupo 1	Grupo 2	Grupo 3
Fevereiro/1992	14,0	9,3	4,7	2,4	2,3	7,1	13,7	18,4
Março	15,1	10,2	4,9	2,4	2,5	7,0	14,9	19,8
Abril	15,1	10,3	4,8	2,4	2,5	7,5	14,7	20,0
Mai	15,1	10,2	4,9	2,6	2,3	7,5	14,3	20,4
Junho	14,9	10,0	5,0	2,6	2,3	7,6	14,2	20,0
Julho	15,7	10,5	5,2	2,9	2,3	7,8	14,7	21,3
Agosto	15,7	10,3	5,4	3,0	2,4	8,0	14,8	21,0
Setembro	15,8	10,2	5,6	3,1	2,5	8,0	14,6	21,6
Outubro	15,3	9,8	5,5	3,1	2,3	7,8	14,3	20,6
Novembro	15,5	9,9	5,7	3,2	2,5	7,5	15,1	20,4
Dezembro	15,6	9,6	6,0	3,4	2,6	8,5	14,9	20,3
Janeiro/1993	16,3	9,8	6,5	3,4	3,1	9,7	15,4	20,8
Fevereiro	16,4	10,2	6,2	3,2	3,0	9,8	15,5	21,0
Março	16,4	10,7	5,7	2,9	2,8	9,0	15,9	20,9
Abril	15,4	10,4	5,0	2,6	2,3	7,5	15,1	19,8
Mai	14,6	9,9	4,7	2,5	2,2	7,0	13,9	19,4
Junho	14,2	9,6	4,6	2,5	2,1	6,2	13,5	19,3
Julho	14,4	9,4	5,0	2,8	2,3	6,4	13,2	20,2
Agosto	14,7	9,3	5,4	2,9	2,5	6,3	14,1	19,9
Setembro	14,2	9,0	5,1	2,6	2,5	6,3	13,5	19,1
Outubro	13,9	9,1	4,8	2,2	2,6	6,1	13,5	18,4
Novembro	13,6	9,1	4,5	2,1	2,4	6,1	12,6	18,9
Dezembro	14,0	9,3	4,7	2,3	2,5	6,1	12,9	19,5
Janeiro/1994	14,7	9,8	4,8	2,4	2,4	5,9	13,7	20,2
Fevereiro	15,1	10,0	5,0	2,6	2,4	5,9	14,4	20,4
Março	15,4	10,7	4,7	2,4	2,3	5,7	14,9	20,8
Abril	15,0	10,4	4,5	2,4	2,1	6,4	14,1	20,4
Mai	14,9	10,3	4,6	2,5	2,1	6,2	13,8	20,5
Junho	14,6	10,0	4,6	2,6	2,0	6,2	13,6	20,0
Julho	14,4	9,7	4,7	2,6	2,1	5,3	13,6	19,8
Agosto	13,9	9,4	4,5	2,5	2,1	5,3	13,3	18,9
Setembro	13,4	8,8	4,6	2,5	2,0	5,3	13,0	17,7
Outubro	13,1	8,6	4,5	2,5	2,0	5,3	12,8	17,1
Novembro	12,9	8,5	4,4	2,3	2,1	4,7	12,9	16,9
Dezembro	13,3	8,8	4,5	2,2	2,2	4,5	12,9	17,8
Janeiro/1995	13,8	9,4	4,4	2,3	2,1	4,8	13,6	18,3
Fevereiro	14,5	10,2	4,3	2,4	2,0	5,4	13,9	19,5
Março	15,1	10,8	4,3	2,4	1,9	6,1	14,4	20,0
Abril	15,0	10,8	4,2	2,4	1,8	6,1	13,9	20,4
Mai	15,0	10,6	4,3	2,5	1,8	6,3	13,8	20,3
Junho	15,0	10,5	4,5	2,7	1,8	5,7	13,7	20,8
Julho	15,4	10,7	4,7	2,7	2,0	5,9	14,3	20,9
Agosto	15,5	10,7	4,8	2,8	2,1	5,7	14,5	21,1
Setembro	15,5	10,6	4,9	2,8	2,1	6,1	14,5	20,8
Outubro	15,3	10,4	4,9	2,7	2,1	6,3	14,3	20,4
Novembro	15,6	10,5	5,2	3,0	2,2	6,6	15,1	20,3
Dezembro	15,9	10,2	5,7	3,2	2,5	7,8	15,4	20,2
Janeiro/1996	16,5	10,4	6,1	3,3	2,7	8,2	16,0	20,7
Fevereiro	16,4	10,3	6,1	3,1	3,0	8,2	15,9	20,6
Março	16,9	11,0	5,9	2,9	2,9	8,4	16,2	21,4
Abril	17,2	11,5	5,7	2,9	2,8	8,2	16,3	22,3
Mai	17,6	11,6	5,9	3,4	2,5	8,3	16,5	22,7
Junho	17,7	11,6	6,1	3,5	2,6	8,8	16,5	23,6
Julho	17,4	11,0	6,4	3,7	2,6	8,8	16,3	23,0
Agosto	17,1	11,1	6,0	3,4	2,6	7,2	15,7	22,9
Setembro	16,4	10,7	5,7	3,2	2,5	7,7	15,5	21,1
Outubro	16,2	10,7	5,5	3,0	2,6	7,8	15,2	21,0
Novembro	15,9	10,4	5,5	2,8	2,7	7,0	15,0	20,7
Dezembro	15,7	10,0	5,7	3,0	2,8	7,3	14,6	20,5
Janeiro/1997	15,9	9,7	6,3	3,3	2,9	7,9	15,1	20,3
Fevereiro	16,5	9,9	6,6	3,5	3,1	8,5	15,9	20,7
Março	18,2	11,5	6,6	3,5	3,1	9,1	17,8	22,5
Abril	18,3	12,3	6,0	3,2	2,8	8,6	17,5	23,3
Mai	18,5	12,3	6,2	3,6	2,7	8,5	17,7	23,5
Junho	17,9	11,4	6,5	3,6	2,9	8,3	16,9	23,1
Julho	18,2	10,9	7,3	4,2	3,1	8,7	16,9	23,6
Agosto	18,4	10,8	7,6	4,4	3,2	9,0	17,2	23,6
Setembro	18,6	10,9	7,6	4,7	3,0	8,5	17,2	24,2
Outubro	18,9	11,2	7,7	4,8	2,9	8,0	17,7	24,5
Novembro	18,8	11,2	7,7	4,8	2,9	7,5	17,1	25,3
Dezembro	18,7	11,2	7,6	4,6	2,9	8,0	17,1	25,0
Janeiro/1998	18,9	11,3	7,6	4,4	3,1	8,0	17,7	24,6
Fevereiro	19,5	12,0	7,5	4,2	3,4	9,3	18,2	25,2
Março	19,8	12,5	7,4	4,1	3,3	9,1	18,9	25,1
Abril	19,5	12,6	6,9	3,9	3,0	8,8	18,8	24,6
Mai	19,6	12,7	6,9	4,1	2,8	7,9	19,3	24,5
Junho	19,8	12,6	7,2	4,2	3,0	7,7	19,1	25,3
Julho	20,2	12,4	7,8	4,7	3,0	7,5	19,3	26,1
Agosto	19,3	11,9	7,4	4,4	3,1	7,5	17,7	25,7
Setembro	18,9	11,8	7,2	4,1	3,0	8,1	17,2	25,1
Outubro	18,8	11,9	6,9	4,0	2,9	8,0	16,7	25,5
Novembro	19,3	12,2	7,1	4,1	3,0	8,7	17,0	26,0
Dezembro	20,0	12,4	7,6	4,4	3,2	9,3	18,1	26,3
Janeiro/1999	21,0	12,8	8,2	4,4	3,8	10,7	19,1	26,8
Fevereiro	21,8	13,3	8,5	4,6	3,9	10,5	20,5	27,5
Março	22,4	14,2	8,1	4,4	3,8	9,9	20,6	28,9
Abril	22,4	15,1	7,4	4,1	3,3	9,1	20,6	29,4
Mai	23,0	15,9	7,2	4,0	3,2	10,0	21,0	30,1
Junho	23,2	15,6	7,5	4,4	3,2	9,7	21,1	30,4
Julho	23,4	15,4	8,0	4,7	3,3	10,4	21,1	30,8
Agosto	22,4	14,5	7,9	4,7	3,2	9,0	20,3	29,6
Setembro	21,7	14,1	7,6	4,4	3,2	9,0	19,7	28,6
Outubro	21,0	13,5	7,5	4,2	3,3	8,0	18,5	28,5
Novembro	21,3	13,8	7,4	4,2	3,3	8,4	18,8	28,6
Dezembro	21,1	13,7	7,4	4,1	3,2	8,2	18,5	28,6

Continuação da Tabela 02
Taxas de desemprego por tipo e por grupos de regiões administrativas
Distrito Federal - 1992 a 2006

Período	Taxas de desemprego (DES/PEA) (%)							
	Total	Aberto	Oculto			Por grupo de regiões administrativas		
			Total	Precário	Desalento	Grupo 1	Grupo 2	Grupo 3
Janeiro/2000	21,5	14,2	7,2	4,0	3,2	8,1	19,5	28,4
Fevereiro	21,9	14,7	7,2	3,9	3,3	8,8	19,6	29,1
Março	22,3	15,0	7,3	3,8	3,6	9,7	19,8	29,6
Abril	22,3	15,0	7,3	3,9	3,5	10,4	18,9	30,3
Maio	21,7	14,4	7,3	4,0	3,3	10,1	18,1	29,4
Junho	21,0	13,9	7,1	3,9	3,2	9,2	17,8	28,5
Julho	20,1	13,1	7,0	3,7	3,3	8,8	17,6	26,6
Agosto	19,0	12,4	6,6	3,4	3,2	8,0	16,9	25,1
Setembro	18,6	12,1	6,5	3,3	3,2	8,2	16,6	24,3
Outubro	18,5	12,1	6,4	3,2	3,1	8,5	16,4	24,1
Novembro	19,0	12,5	6,5	3,2	3,3	9,1	17,0	24,4
Dezembro	18,8	12,4	6,5	3,3	3,2	9,7	16,5	24,5
Janeiro/2001	19,3	12,5	6,9	3,4	3,5	10,7	16,9	24,8
Fevereiro	19,8	12,6	7,2	3,6	3,6	10,7	16,9	26,0
Março	20,8	13,2	7,6	3,7	3,9	11,6	18,0	27,0
Abril	21,2	13,7	7,5	3,9	3,6	11,1	18,1	27,9
Maio	21,1	13,5	7,6	4,0	3,6	11,3	18,1	27,5
Junho	20,8	13,6	7,3	4,0	3,2	9,8	18,1	27,3
Julho	20,8	13,4	7,4	3,9	3,5	9,2	18,3	27,3
Agosto	21,2	13,5	7,7	4,1	3,7	8,9	19,1	27,6
Setembro	20,9	12,8	8,1	4,2	3,9	9,3	18,4	27,6
Outubro	20,1	12,4	7,7	4,2	3,5	9,6	17,3	26,6
Novembro	19,6	12,4	7,2	4,0	3,3	9,1	16,9	26,2
Dezembro	19,5	12,8	6,7	3,6	3,1	8,8	17,4	25,3
Janeiro/2002	20,5	13,3	7,2	3,8	3,4	9,4	19,1	25,6
Fevereiro	21,3	13,9	7,4	3,9	3,5	10,3	19,1	27,1
Março	22,0	14,3	7,7	4,2	3,5	11,2	19,6	28,1
Abril	21,6	13,9	7,7	4,1	3,5	10,4	19,2	27,8
Maio	21,4	13,4	8,0	4,5	3,5	10,8	19,4	26,9
Junho	20,8	12,7	8,1	4,4	3,7	10,1	18,7	26,4
Julho	20,7	12,8	7,9	4,3	3,6	10,3	18,3	26,5
Agosto	19,9	12,4	7,5	4,1	3,4	9,1	17,4	25,8
Setembro	19,8	12,3	7,5	4,2	3,4	8,9	17,5	25,6
Outubro	19,8	11,8	8,0	4,4	3,6	8,8	17,2	25,9
Novembro	20,3	12,1	8,2	4,3	3,9	9,8	17,4	26,7
Dezembro	20,4	12,2	8,1	4,1	4,0	9,4	17,4	26,8
Janeiro/2003	21,2	12,5	8,6	4,5	4,1	10,1	18,5	27,4
Fevereiro	22,3	13,4	9,0	5,1	3,9	9,8	20,1	28,4
Março	23,7	14,6	9,1	5,2	3,9	11,3	21,0	30,3
Abril	23,9	15,3	8,7	5,1	3,6	11,1	21,3	30,4
Maio	23,6	15,4	8,2	4,7	3,5	11,3	20,7	30,4
Junho	23,4	15,1	8,3	4,8	3,5	10,2	20,4	30,3
Julho	23,3	15,1	8,2	4,6	3,5	10,2	19,7	31,0
Agosto	23,6	15,3	8,3	4,4	3,9	10,5	20,2	31,1
Setembro	23,0	15,1	7,9	4,3	3,7	10,6	20,2	29,6
Outubro	22,5	15,1	7,4	4,0	3,4	10,2	20,2	28,6
Novembro	21,8	14,6	7,2	4,1	3,2	9,5	19,3	28,0
Dezembro	21,4	14,1	7,3	4,0	3,3	9,2	18,5	28,0
Janeiro/2004	21,7	13,6	8,2	4,3	3,8	9,8	18,3	28,5
Fevereiro	22,5	14,1	8,4	4,2	4,2	10,5	19,6	28,9
Março	23,1	14,5	8,7	4,4	4,3	10,3	20,3	29,6
Abril	22,9	14,8	8,2	4,1	4,0	11,0	20,0	29,4
Maio	21,8	13,9	7,9	4,1	3,8	10,7	18,9	28,0
Junho	21,4	13,7	7,7	3,8	3,9	11,3	18,8	26,9
Julho	20,9	13,1	7,8	4,1	3,7	9,4	18,6	26,5
Agosto	20,3	12,7	7,6	4,1	3,4	9,3	17,8	25,8
Setembro	19,9	12,2	7,7	4,5	3,3	9,5	17,4	25,4
Outubro	19,6	12,0	7,6	4,4	3,2	10,4	17,3	24,3
Novembro	19,8	12,2	7,6	4,4	3,2	10,3	17,3	24,9
Dezembro	19,3	11,9	7,4	4,1	3,2	10,0	16,7	24,3
Janeiro/2005	19,2	11,9	7,3	3,8	3,5	10,2	16,5	24,4
Fevereiro	19,4	12,3	7,1	3,6	3,5	10,3	16,9	24,3
Março	20,3	13,3	7,1	3,7	3,4	10,7	17,6	25,8
Abril	20,2	13,3	6,9	3,7	3,3	10,0	18,1	25,2
Maio	20,1	13,2	6,9	3,9	3,0	10,0	18,0	24,7
Junho	19,5	12,7	6,8	3,7	3,1	10,9	17,4	23,8
Julho	19,1	12,5	6,7	3,7	3,0	11,2	16,5	23,8
Agosto	18,6	12,1	6,6	3,6	3,0	10,1	16,1	23,3
Setembro	18,4	11,9	6,5	3,7	2,7	7,6	16,5	23,0
Outubro	18,2	11,9	6,3	3,7	2,7	6,9	16,4	23,0
Novembro	18,4	12,2	6,2	3,6	2,5	7,9	16,3	23,2
Dezembro	17,8	11,9	5,9	3,2	2,7	9,9	15,4	22,2
Janeiro/06	18,6	12,2	6,4	3,5	2,9	11,4	16,3	22,5
Fevereiro	19,5	12,4	7,1	3,9	3,1	11,1	16,9	24,1
Março	20,6	12,9	7,7	4,4	3,4	11,2	18,2	25,3
Abril	20,7	13,0	7,7	4,3	3,4	10,3	18,6	25,3
Maio	19,5	12,0	7,5	4,1	3,4	10,4	17,7	23,5
Junho	18,7	11,2	7,5	4,2	3,3	9,4	17,3	22,3
Julho	18,0	10,4	7,6	4,4	3,2	9,6	17,0	21,2
Agosto	18,5	10,6	7,8	4,4	3,4	9,5	17,9	21,2
Setembro	18,1	10,5	7,6	4,3	3,3	10,3	17,4	20,7
Outubro	17,9	10,6	7,4	4,2	3,2	9,9	17,0	20,8
Novembro	17,8	10,3	7,5	4,3	3,2	9,8	16,7	20,7
Dezembro	17,7	10,2	7,5	4,5	3,0	8,4	16,6	21,0
Var. % mensal dez.06/nov.06	-0,6	-1,0	0,0	4,7	-6,3	-14,3	-0,6	1,4
Var. % anual dez.06/dez.05	-0,6	-14,3	27,1	40,6	11,1	-15,2	7,8	-5,4

Fonte: Convênio: DIEESE/SEADE-SP/MTE-FAT/STb-GDF. PED-DF - Pesquisa de Emprego e Desemprego no Distrito Federal.

Obs.: Grupo 1: Grupo de Regiões Administrativas de renda mais alta (Brasília, Lago Sul e Lago Norte); Grupo 2: Grupo de Regiões Administrativas de renda intermediária (Gama, Taguatinga, Sobradinho, Planaltina, Núcleo Bandeirante, Guará, Cruzeiro, Candangolândia e Riacho Fundo); Grupo 3: Grupo de Regiões Administrativas de renda mais baixa (Brazlândia, Ceilândia, Samambaia, Paranoá, São Sebastião, Santa Maria e Recanto das Emas).

Tabela 03
Taxas de desemprego segundo atributos pessoais
Distrito Federal - 1992 a 2006

Em percentual

Período	Sexo			Faixa etária				Posição na família		Cor		Experiência anterior de trabalho ¹	
	Total	Homens	Mulheres	10-17	18-24	25-39	40 e mais	Chefe	Demais membros	Negra	Não negra	Sim	Não
Fevereiro/1992	14,0	12,2	16,3	33,6	21,6	10,8	6,3	7,3	19,2	16,5	12,1	11,3	2,7
Março	15,1	13,3	17,2	34,9	23,5	11,3	7,2	7,8	20,5	17,8	12,9	12,1	2,9
Abril	15,1	13,4	17,3	33,4	23,6	11,4	7,4	7,9	20,4	17,5	13,3	12,0	3,1
Maio	15,1	13,7	16,9	34,0	23,4	11,4	7,7	8,4	20,2	17,8	13,1	12,1	3,0
Junho	14,9	13,4	16,9	33,5	23,0	11,7	7,1	8,1	20,2	17,5	13,1	11,9	3,1
Julho	15,7	14,1	17,7	37,3	24,6	11,6	7,2	8,1	21,4	18,9	13,5	12,3	3,4
Agosto	15,7	13,7	18,2	37,5	25,0	11,8	6,6	7,8	21,7	18,6	13,9	12,3	3,4
Setembro	15,8	14,0	18,1	39,4	24,1	12,1	6,7	8,2	21,5	18,8	14,0	12,3	3,6
Outubro	15,3	13,5	17,4	36,8	22,9	12,3	6,5	8,1	20,7	17,7	13,8	12,0	3,3
Novembro	15,5	13,7	17,8	37,8	22,9	12,8	6,5	8,0	21,2	18,1	13,9	12,1	3,4
Dezembro	15,6	13,6	18,1	37,8	24,5	12,1	6,3	7,6	21,5	17,9	14,2	12,0	3,6
Janeiro/1993	16,3	14,1	18,8	40,2	25,5	12,1	6,7	7,8	22,5	18,7	14,7	12,4	3,9
Fevereiro	16,4	14,4	18,8	40,9	26,2	11,8	6,7	7,6	22,8	19,1	14,5	12,5	3,9
Março	16,4	14,2	19,0	40,9	25,8	12,3	7,0	7,4	22,9	19,3	14,3	12,7	3,7
Abril	15,4	13,3	18,0	38,6	24,1	12,0	6,2	6,8	21,7	18,1	13,4	11,9	3,5
Maio	14,6	12,3	17,3	37,5	22,9	11,4	5,7	6,5	20,5	17,1	12,8	10,9	3,7
Junho	14,2	12,2	16,6	38,2	22,2	10,9	5,4	6,5	19,9	16,4	12,7	10,5	3,7
Julho	14,4	12,4	16,9	37,9	22,8	11,2	5,2	6,6	20,3	16,5	13,1	10,7	3,7
Agosto	14,7	12,8	17,1	38,3	23,2	11,6	5,3	6,9	20,6	16,4	13,7	11,2	3,5
Setembro	14,2	12,4	16,4	36,4	22,8	11,0	4,9	6,8	19,7	15,8	13,3	11,0	3,2
Outubro	13,9	11,7	16,5	36,4	22,6	10,6	5,0	6,5	19,3	15,7	12,9	10,8	3,1
Novembro	13,6	11,7	15,9	35,1	22,5	10,6	4,8	6,4	19,1	16,1	12,3	10,4	3,2
Dezembro	14,0	12,1	16,2	36,6	22,8	10,9	4,9	6,5	19,6	16,6	12,5	10,7	3,3
Janeiro/1994	14,7	12,8	16,9	39,3	23,5	11,4	5,4	7,0	20,3	17,1	13,2	11,1	3,5
Fevereiro	15,1	13,2	17,4	40,9	23,6	11,3	6,0	7,5	20,7	17,4	13,6	11,6	3,5
Março	15,4	13,4	17,8	39,8	24,6	11,6	6,1	7,7	21,1	18,0	13,9	11,8	3,6
Abril	15,0	13,2	17,1	38,0	24,2	11,3	5,9	7,6	20,4	17,5	13,5	11,5	3,5
Maio	14,9	13,1	17,0	38,1	24,3	11,2	5,7	7,2	20,5	17,7	13,2	11,3	3,6
Junho	14,6	12,9	16,6	38,0	24,1	10,9	5,8	7,2	20,0	17,3	12,9	11,0	3,6
Julho	14,4	12,7	16,5	38,0	23,7	10,9	5,7	7,2	19,8	17,3	12,6	11,0	3,4
Agosto	13,9	12,1	16,2	35,7	23,4	10,4	5,4	7,0	19,2	16,5	12,2	10,7	3,3
Setembro	13,4	11,5	15,7	34,2	22,8	10,0	4,8	6,3	18,8	15,5	12,0	10,3	3,1
Outubro	13,1	11,1	15,5	35,2	22,5	9,6	4,5	6,0	18,4	15,3	11,5	9,9	3,1
Novembro	12,9	10,9	15,5	34,1	22,0	9,5	4,8	6,0	18,1	15,3	11,3	9,8	3,1
Dezembro	13,3	11,2	15,7	37,7	21,7	9,6	5,3	6,1	18,6	16,0	11,4	10,1	3,2
Janeiro/1995	13,8	12,1	15,9	36,9	22,6	10,4	5,6	6,9	19,0	16,2	12,1	10,7	3,1
Fevereiro	14,5	12,9	16,5	40,9	24,2	10,6	5,9	7,2	20,1	16,5	13,1	11,2	3,3
Março	15,1	13,5	17,0	40,8	25,2	11,1	6,0	7,4	20,9	17,2	13,5	11,7	3,4
Abril	15,0	13,5	16,8	41,5	24,5	10,9	6,1	7,2	20,8	17,6	13,1	11,6	3,4
Maio	15,0	13,8	16,3	38,2	23,9	11,3	6,6	7,7	20,2	17,7	12,9	11,9	3,0
Junho	15,0	14,3	15,9	38,5	24,1	11,2	6,5	8,0	20,0	17,7	13,0	12,2	2,8
Julho	15,4	14,8	16,1	39,5	24,6	11,0	7,3	8,6	20,2	18,3	13,0	12,5	2,9
Agosto	15,5	14,6	16,6	42,8	25,1	11,1	6,6	8,5	20,5	18,4	13,0	12,5	3,0
Setembro	15,5	14,4	16,7	42,5	24,0	11,5	7,2	9,0	20,1	17,8	13,4	12,5	3,0
Outubro	15,3	14,0	16,7	40,9	24,5	11,5	6,5	8,2	20,3	17,2	13,4	12,1	3,2
Novembro	15,6	14,2	17,3	40,1	24,6	12,0	7,4	8,3	20,8	17,1	14,1	12,5	3,2
Dezembro	15,9	14,1	18,0	39,5	25,8	12,0	7,3	8,0	21,6	17,3	14,3	12,5	3,4
Janeiro/1996	16,5	14,0	19,3	41,4	26,2	12,6	7,5	8,3	22,4	17,7	15,1	13,1	3,3
Fevereiro	16,4	13,8	19,4	40,0	26,0	13,0	6,8	8,2	22,3	17,7	15,0	13,0	3,3
Março	16,9	14,5	19,7	41,2	26,6	13,3	7,2	8,9	22,5	18,0	15,6	13,4	3,4
Abril	17,2	15,3	19,4	41,0	27,4	13,5	7,4	8,9	23,0	18,8	15,5	13,7	3,5
Maio	17,6	16,1	19,1	45,3	27,9	13,1	7,8	9,1	23,4	19,4	15,6	14,2	3,4
Junho	17,7	16,1	19,4	46,2	27,3	13,4	8,0	9,0	23,7	20,3	14,9	14,4	3,3
Julho	17,4	15,9	19,0	46,9	26,4	12,9	8,1	9,2	23,1	19,9	14,8	14,2	3,1
Agosto	17,1	15,8	18,7	45,2	25,8	13,2	8,0	9,5	22,6	19,7	14,6	13,9	3,2
Setembro	16,4	15,0	18,0	47,2	25,2	12,5	7,2	9,2	21,7	18,6	14,4	13,0	3,4
Outubro	16,2	14,3	18,4	45,0	25,8	13,3	6,2	8,8	21,7	18,4	14,4	12,7	3,5
Novembro	15,9	13,6	18,5	44,2	25,3	13,0	6,0	8,2	21,5	18,0	14,2	12,5	3,4
Dezembro	15,7	13,4	18,4	39,1	25,5	12,7	5,9	7,9	21,3	17,2	14,2	12,5	3,2
Janeiro/1997	15,9	13,9	18,3	39,9	25,5	12,4	6,9	8,4	21,3	17,2	14,6	12,6	3,3
Fevereiro	16,5	14,0	19,5	41,3	26,7	12,8	7,7	8,6	22,3	17,8	15,1	12,9	3,6
Março	18,2	15,2	21,6	46,9	28,4	14,6	8,5	9,4	24,6	19,8	16,4	14,3	3,9
Abril	18,3	15,5	21,4	48,3	28,4	14,3	9,0	9,2	24,9	20,2	16,3	14,4	3,9
Maio	18,5	16,0	21,2	47,0	28,1	14,6	9,3	9,6	24,9	20,4	16,4	14,8	3,7
Junho	17,9	15,8	20,2	44,9	27,8	13,5	9,2	9,2	24,0	19,4	16,2	14,2	3,7
Julho	18,2	15,8	20,9	47,4	28,0	13,8	9,2	9,5	24,3	19,3	16,7	14,7	3,6
Agosto	18,4	15,8	21,3	49,6	28,5	13,4	9,0	9,4	24,6	19,5	16,8	14,4	4,0
Setembro	18,6	16,2	21,3	51,4	28,7	13,5	8,9	9,4	25,0	20,0	16,7	14,7	3,8
Outubro	18,9	16,8	21,2	50,4	29,0	13,9	9,0	10,1	25,0	20,8	16,4	14,9	3,9
Novembro	18,8	17,2	20,6	51,4	28,8	14,0	8,8	10,4	24,6	20,6	16,5	15,1	3,7
Dezembro	18,7	17,0	20,7	51,8	28,2	14,4	8,6	10,4	24,5	20,7	16,2	14,9	3,8
Janeiro/1998	18,9	16,8	21,2	51,5	28,5	14,8	8,8	10,0	25,1	20,4	16,7	15,0	3,8
Fevereiro	19,5	17,2	22,1	50,1	30,4	15,3	9,1	10,0	26,3	20,8	17,4	15,4	4,1
Março	19,8	17,7	22,3	49,5	31,6	15,1	9,6	10,3	26,7	20,7	18,1	15,7	4,2
Abril	19,5	17,3	22,0	50,8	31,7	14,7	8,9	10,1	26,4	20,7	17,2	15,4	4,2
Maio	19,6	17,4	22,1	53,0	30,7	15,4	8,9	10,7	26,1	20,8	17,3	15,7	3,9
Junho	19,8	17,2	22,7	53,1	30,4	15,7	9,3	10,8	26,5	20,9	17,8	15,9	3,9
Julho	20,2	18,1	22,5	53,8	30,1	16,1	10,0	11,5	26,6	21,2	18,4	16,3	3,9
Agosto	19,3	17,4	21,3	52,5	29,1	15,2	9,2	10,7	25,7	20,5	17,1	15,6	3,7
Setembro	18,9	17,3	20,7	53,2	28,7	14,9	8,9	10,6	25,1	20,3	16,5	15,2	3,8
Outubro	18,8	16,9	21,0	53,0	28,8	15,0	8,8	10,3	25,2	19,7	17,2	15,0	3,8
Novembro	19,3	17,0	21,8	53,1	29,2	15,5	9,3	10,7	25,7	20,2	17,6	15,4	3,9
Dezembro	20,0	17,5	22,8	53,8	30,7	16,0	9,9	11,0	26,8	20,9	18,4	16,0	4,0

Continuação da Tabela 03
Taxas de desemprego segundo atributos pessoais
Distrito Federal - 1992 a 2006

Período	Sexo			Faixa etária				Posição na família		Cor		Em percentual Experiência anterior de trabalho ^a	
	Total	Homens	Mulheres	10-17	18-24	25-39	40 e mais	Chefe	Demais membros	Negra	Não negra	Sim	Não
Janeiro/1999	21,0	18,3	24,0	53,7	32,6	16,6	10,6	11,4	28,1	22,2	18,8	16,9	4,1
Fevereiro	21,8	19,1	24,8	52,9	34,6	17,1	11,6	12,2	29,1	23,4	19,3	17,6	4,2
Março	22,4	19,5	25,6	52,1	35,8	17,8	11,3	12,3	29,9	24,2	19,6	18,3	4,1
Abril	22,4	19,6	25,6	54,7	35,9	17,7	11,3	12,2	30,0	24,1	19,7	18,2	4,2
Maió	23,0	20,1	26,3	56,2	36,2	18,2	11,4	12,2	30,8	24,6	20,4	18,9	4,2
Junho	23,2	20,5	26,0	60,1	35,3	18,5	11,7	12,8	30,6	24,8	20,4	19,0	4,2
Julho	23,4	20,7	26,3	57,0	35,5	19,2	12,3	13,4	30,7	25,3	20,5	19,3	4,1
Agosto	22,4	19,6	25,3	56,3	34,1	18,3	11,8	13,0	29,3	23,9	20,1	18,3	4,1
Setembro	21,7	18,8	24,8	52,9	33,9	17,3	12,2	12,4	28,7	23,2	19,7	17,9	3,8
Outubro	21,0	18,3	24,0	54,0	32,4	16,3	11,9	12,2	27,6	22,3	19,3	17,3	3,7
Novembro	21,3	18,0	24,8	55,6	33,2	16,4	11,8	11,9	28,3	22,2	19,9	17,5	3,8
Dezembro	21,1	17,9	24,6	56,8	32,7	17,0	10,7	11,9	27,9	22,3	19,4	17,0	4,0
Janeiro/2000	21,5	18,4	24,8	57,5	34,1	17,6	10,0	12,1	28,4	23,1	18,9	17,5	4,0
Fevereiro	21,9	19,1	24,9	57,0	34,3	18,0	10,6	12,8	28,6	24,1	18,1	17,8	4,1
Março	22,3	19,5	25,4	56,9	34,8	18,4	11,1	13,3	29,0	24,6	18,4	18,4	4,0
Abril	22,3	19,2	25,6	57,8	34,0	18,3	11,7	13,3	28,9	24,7	18,3	18,1	4,2
Maió	21,7	19,2	24,3	56,9	33,2	17,8	11,0	12,9	28,1	24,3	17,6	17,8	3,8
Junho	21,0	19,0	23,2	56,5	32,8	17,0	10,4	12,4	27,5	23,7	17,2	17,4	3,7
Julho	20,1	18,1	22,3	55,9	31,6	16,2	9,5	11,5	26,5	22,5	16,8	16,8	3,3
Agosto	19,0	16,8	21,3	52,7	30,0	15,2	9,4	10,8	25,0	21,1	16,0	15,6	3,4
Setembro	18,6	15,9	21,5	50,7	29,5	14,9	9,1	10,3	24,8	20,8	15,5	15,1	3,5
Outubro	18,5	15,7	21,4	48,9	29,6	15,0	8,8	10,3	24,6	20,6	15,1	14,9	3,6
Novembro	19,0	15,9	22,3	52,6	30,2	15,5	9,0	10,0	25,7	21,0	15,8	15,4	3,6
Dezembro	18,8	16,5	21,5	54,5	30,0	15,0	9,4	10,2	25,3	20,9	15,7	15,5	3,4
Janeiro/2001	19,3	16,8	22,1	56,4	30,5	15,1	10,0	10,2	26,1	21,7	15,5	16,0	3,3
Fevereiro	19,8	17,1	22,8	54,7	32,1	15,9	9,3	10,8	26,5	22,5	15,5	16,5	3,3
Março	20,8	17,8	24,1	56,2	34,1	16,3	10,3	11,1	28,1	23,0	17,3	17,3	3,5
Abril	21,2	18,2	24,4	56,9	34,5	17,1	10,5	11,3	28,6	23,2	18,3	17,5	3,7
Maió	21,1	18,1	24,3	57,7	33,8	16,8	11,0	11,3	28,3	22,7	18,6	17,3	3,8
Junho	20,8	17,5	24,4	57,4	32,9	17,1	10,7	11,3	27,9	23,2	17,2	17,0	3,9
Julho	20,8	17,1	24,7	56,6	33,3	16,6	10,5	11,5	27,7	22,9	17,1	16,9	3,9
Agosto	21,2	17,6	25,0	57,6	34,5	17,0	10,4	11,7	28,3	23,4	17,5	17,2	4,0
Setembro	20,9	17,7	24,2	54,9	34,8	16,5	10,5	11,6	27,7	22,8	17,7	17,2	3,7
Outubro	20,1	17,2	23,1	53,2	33,9	16,1	9,9	10,9	26,9	22,2	16,7	16,7	3,4
Novembro	19,6	17,2	22,1	54,5	32,2	15,4	10,4	11,2	25,7	22,0	15,6	16,5	3,1
Dezembro	19,5	17,4	21,8	55,9	31,5	15,9	9,9	11,4	25,4	21,8	15,7	16,5	3,0
Janeiro/2002	20,5	18,4	22,7	58,8	32,3	16,8	10,5	12,4	26,4	22,5	17,0	17,3	3,2
Fevereiro	21,3	18,8	23,9	59,2	34,3	17,4	10,2	12,0	28,1	23,1	17,9	17,7	3,6
Março	22,0	18,8	25,4	60,7	35,6	17,8	10,7	12,0	29,3	23,7	18,7	18,1	3,9
Abril	21,6	18,5	24,9	61,7	35,0	17,0	11,1	11,6	28,9	23,7	17,7	17,6	4,0
Maió	21,4	18,7	24,2	58,7	34,0	17,0	11,4	11,9	28,3	23,8	17,1	17,7	3,7
Junho	20,8	18,5	23,2	57,0	32,8	16,6	11,2	11,7	27,6	23,3	16,6	17,2	3,6
Julho	20,7	18,5	23,0	55,6	33,7	16,1	11,0	11,6	27,5	23,0	17,1	17,3	3,4
Agosto	19,9	17,5	22,3	57,5	32,5	15,2	10,3	10,9	26,6	22,0	16,6	16,4	3,4
Setembro	19,8	17,4	22,4	57,4	32,8	14,9	10,0	10,6	26,5	21,7	16,8	16,2	3,6
Outubro	19,8	17,1	22,6	56,7	32,2	15,5	9,7	10,5	26,5	21,9	16,3	16,3	3,5
Novembro	20,3	17,7	23,1	57,3	32,9	16,0	10,3	11,0	27,1	22,0	17,3	16,7	3,7
Dezembro	20,4	17,5	23,3	57,4	32,3	16,5	10,5	11,3	26,9	22,4	16,4	16,9	3,5
Janeiro/2003	21,2	18,2	24,2	57,6	33,1	17,4	11,1	12,0	27,8	23,3	16,8	17,5	3,6
Fevereiro	22,3	19,0	25,7	60,6	34,8	18,2	11,9	12,6	29,4	24,4	18,0	18,4	3,9
Março	23,7	21,1	28,5	63,2	38,0	19,1	12,4	13,4	31,3	25,5	20,0	19,5	4,2
Abril	23,9	21,2	28,8	66,1	39,1	18,8	12,5	13,6	31,5	25,5	20,9	19,4	4,5
Maió	23,6	21,0	28,4	64,9	39,4	18,5	12,0	13,3	31,1	25,6	19,9	19,2	4,4
Junho	23,4	20,7	28,1	66,1	38,5	18,2	11,6	12,9	30,9	25,8	18,7	18,7	4,7
Julho	23,3	20,4	28,3	68,5	37,6	18,1	11,6	12,7	31,0	25,9	17,9	18,5	4,8
Agosto	23,6	20,5	28,8	70,8	37,6	18,6	11,2	12,6	31,5	26,2	18,5	18,6	5,0
Setembro	23,0	19,8	26,2	71,6	37,2	17,9	10,7	12,2	30,8	25,0	18,6	18,3	4,7
Outubro	22,5	20,3	24,9	69,0	37,0	17,9	10,1	12,2	30,0	24,2	18,8	18,1	4,4
Novembro	21,8	20,0	23,7	68,2	35,3	17,4	10,2	12,0	28,9	23,5	18,0	17,5	4,3
Dezembro	21,4	19,1	23,8	66,9	34,7	17,2	10,2	11,9	28,4	23,5	17,1	17,4	4,0
Janeiro/2004	21,7	19,0	24,7	67,3	35,4	16,9	10,8	11,9	29,0	23,9	17,1	17,7	4,1
Fevereiro	22,5	19,2	26,0	67,4	37,8	17,1	11,1	11,6	30,4	24,6	17,7	18,4	4,1
Março	23,1	19,8	26,6	69,7	37,8	17,6	12,1	11,9	31,4	24,9	18,7	18,8	4,4
Abril	22,9	19,3	26,7	69,3	37,4	18,2	11,2	11,6	31,1	24,4	19,3	18,6	4,3
Maió	21,8	18,4	25,3	66,4	34,8	17,3	11,1	11,2	29,5	23,2	18,4	17,5	4,3
Junho	21,4	18,1	24,8	64,8	34,7	16,8	10,1	10,2	29,3	22,6	18,7	16,9	4,5
Julho	20,9	18,0	23,9	65,4	33,9	15,9	10,0	9,9	28,7	22,4	17,8	16,4	4,5
Agosto	20,3	17,6	23,1	66,2	33,4	15,9	8,6	9,5	28,0	21,7	17,6	16,0	4,3
Setembro	19,9	17,4	22,4	63,2	33,0	16,3	8,6	10,0	27,1	21,3	17,3	16,0	3,9
Outubro	19,6	17,0	22,2	60,3	33,1	16,3	8,3	10,0	26,5	20,8	17,2	15,8	3,7
Novembro	19,8	17,1	22,6	57,5	33,9	16,0	9,2	10,3	26,6	21,2	17,1	15,9	3,9
Dezembro	19,3	16,2	22,4	57,4	33,9	14,9	8,9	9,7	26,2	21,0	15,8	15,4	3,9
Janeiro/2005	19,2	16,0	22,5	59,0	33,9	14,6	8,9	9,5	26,3	21,0	15,7	15,3	3,9
Fevereiro	19,4	16,0	22,8	62,6	33,7	15,5	8,6	9,4	26,8	21,0	16,2	15,5	3,8
Março	20,3	17,4	23,3	65,0	34,8	16,5	8,7	10,0	27,8	21,7	17,6	16,4	3,9
Abril	20,2	17,0	23,5	63,5	34,9	16,8	8,4	9,9	27,8	21,4	17,8	16,5	3,7
Maió	20,1	16,9	23,2	62,4	33,6	16,7	8,8	10,2	27,1	21,3	17,5	16,3	3,7
Junho	19,5	16,1	22,9	64,1	32,6	16,0	8,9	10,3	26,3	20,3	17,8	15,8	3,7
Julho	19,1	16,1	22,2	63,4	32,2	15,4	8,9	10,1	25,8	20,0	17,3	15,2	3,9
Agosto	18,6	15,8	21,6	61,8	32,4	15,0	8,1	9,7	25,2	19,3	17,4	14,7	4,0
Setembro	18,4	15,3	21,5	61,6	32,3	14,8	7,5	8,9	25,3	19,4	16,5	14,5	3,9
Outubro	18,2	15,2	21,4	64,3	31,7	14,6	7,5	8,5	25,2	19,3	16,3	14,5	3,7
Novembro	18,4	15,0	21,9	65,6	32,2	14,6	7,6	8,4	25,7	19,3	16,6	14,6	3,8
Dezembro	17,8	14,7	20,9	62,1	30,7	14,4	7,8	8,4	24,5	18,5	16,4	14,2	3,6
Janeiro/06	18,6	15,2	22,0	62,2	32,0	15,2	8,1	8,8	25,6	19,3	17,1	14,8	3,7
Fevereiro	19,5	16,4	22,7	65,4	33,1	15,3	8,9	9,5	26,8	20,6	17,2	15,6	3,9
Março	20,6	17,5	23,9	69,9	34,8	15,8	9,6	10,1	28,3	21,7	18,5	16,4	4,3
Abril	20,7	18,0	23,5	69,9	34,7	16,2	9,5	10,2	28,3	22,0	18,4	16,3	4,4
Maió	19,5	17,1	22,0	65,6	32,8	15,9	8,7	9,4	26,7	20,8	17,5	15,2	4,3
Junho	18,7	16,1	21,5	60,7	32,1	15,8	7,9	8,9	25,6	20,1	16,6	14,4	4,3
Julho	18,0	15,5	20,6	58,4	30,9	15,0	8,0	8,8	24,5	19,3	15,8	13,8	4,2
Agosto	18,5	15,4	21,6	61,0	30,6	15,4	8,3	9,1	25,0	19,5	16,4	14,1	4,3
Setembro	18,1	15,2	21,0	63,1	30,4	14,7	8,1	9,0	24,5	19,2	15,8	13,9	4,2
Outubro	17,9	14,9	21,0	64,7	30,3	14,3	8,1	8,9	24,3	18,8	1		

Tabela 04
Estimativa do número de pessoas ocupadas por setor de atividade econômica
Distrito Federal - 1992 a 2006

Período	Total	Em mil pessoas					
		Indústria de transformação	Construção civil	Comércio	Serviços ¹	Administração pública	Outros ²
Fevereiro/1992	609,7	32,2	33,4	90,1	326,3	119,2	8,5
Março	608,6	29,5	32,3	91,6	329,1	117,0	9,2
Abril	613,7	26,3	32,6	93,2	331,2	120,9	9,5
Mai	611,3	25,8	32,3	90,8	330,9	121,8	9,7
Junho	614,3	26,3	32,6	89,5	332,3	124,7	8,9
Julho	615,2	28,0	33,2	88,1	329,7	126,4	9,8
Agosto	620,0	26,0	35,4	93,4	329,2	126,6	9,5
Setembro	622,2	25,3	36,7	93,7	330,5	127,0	9,0
Outubro	626,7	23,5	35,8	95,4	335,3	129,0	7,6
Novembro	629,6	22,9	35,4	93,7	338,8	131,9	6,9
Dezembro	637,0	24,9	35,8	97,6	340,3	131,8	6,4
Janeiro/1993	633,2	24,8	36,0	97,6	341,6	127,2	6,0
Fevereiro	629,7	24,9	37,9	95,7	339,1	125,8	6,3
Março	627,5	23,2	37,5	93,8	340,9	126,5	5,6
Abril	638,0	24,4	39,3	94,0	344,7	130,1	5,4
Mai	642,8	25,3	38,4	94,9	348,3	130,3	5,6
Junho	644,9	25,0	38,6	92,9	352,6	129,8	6,0
Julho	643,3	22,7	39,5	94,4	352,4	128,0	6,3
Agosto	644,7	22,6	40,5	94,0	355,1	127,0	5,4
Setembro	641,1	22,3	41,7	97,8	348,1	126,5	4,7
Outubro	649,7	23,1	41,5	99,3	350,2	130,7	4,8
Novembro	658,7	22,1	40,0	104,5	354,3	132,4	5,5
Dezembro	668,1	21,8	40,1	106,8	357,9	135,2	6,3
Janeiro/1994	661,9	20,9	41,1	106,7	354,4	133,3	5,5
Fevereiro	656,9	21,0	41,7	105,5	349,4	133,7	5,5
Março	653,8	22,8	40,1	101,6	352,2	132,2	4,9
Abril	657,0	24,1	36,1	101,1	353,2	136,9	5,5
Mai	662,5	24,3	36,4	100,9	357,4	137,9	5,7
Junho	663,3	22,6	36,8	101,4	357,5	138,9	6,1
Julho	663,5	21,6	38,8	99,8	362,7	134,8	5,8
Agosto	669,6	22,7	38,6	98,5	367,8	136,0	6,1
Setembro	677,5	25,3	41,8	100,8	366,6	136,7	6,3
Outubro	684,8	26,3	43,7	101,0	369,0	138,1	6,7
Novembro	683,3	27,1	44,7	107,2	363,2	135,2	5,9
Dezembro	679,6	24,6	42,9	108,1	363,8	135,3	5,0
Janeiro/1995	675,2	24,5	41,6	109,5	360,0	134,5	5,1
Fevereiro	666,2	23,8	38,3	101,2	359,2	138,4	5,2
Março	666,8	24,4	34,8	98,7	365,1	138,3	5,3
Abril	669,0	25,1	32,4	98,2	369,2	139,4	4,8
Mai	682,2	24,7	32,7	102,7	377,5	139,7	5,0
Junho	683,7	25,4	32,2	101,7	377,0	142,0	5,5
Julho	692,7	25,7	31,5	100,6	385,4	144,7	4,9
Agosto	684,1	26,1	31,3	95,2	384,0	143,5	4,0
Setembro	695,4	29,8	30,9	97,6	389,8	143,2	4,0
Outubro	697,3	30,2	31,3	98,6	391,1	141,5	4,6
Novembro	704,7	30,4	32,4	105,6	390,0	140,5	5,8
Dezembro	696,3	25,8	33,8	110,1	383,9	137,5	5,2
Janeiro/1996	690,0	25,6	34,8	112,1	374,9	137,0	5,7
Fevereiro	692,3	28,6	32,5	110,8	377,5	137,8	5,2
Março	695,0	30,8	31,5	106,1	380,8	140,4	5,4
Abril	701,8	33,0	30,1	104,9	389,2	140,2	4,4
Mai	706,8	33,3	30,7	105,2	394,1	138,2	5,3
Junho	710,1	35,6	30,1	104,0	395,8	139,1	5,6
Julho	707,8	38,7	31,5	105,8	386,0	139,2	6,6
Agosto	704,6	37,1	32,5	103,5	383,9	141,8	5,8
Setembro	698,0	36,7	35,2	101,4	374,3	143,4	7,0
Outubro	691,4	30,0	35,0	97,8	378,1	143,6	6,9
Novembro	693,9	29,7	37,1	97,8	378,5	143,2	7,6
Dezembro	700,5	30,5	36,6	98,9	387,4	140,2	6,8
Janeiro/1997	703,2	36,6	36,3	101,8	383,6	138,0	6,9
Fevereiro	702,1	38,5	32,7	103,2	382,5	138,8	6,3
Março	701,2	38,0	33,0	106,1	380,1	137,6	6,4
Abril	713,1	34,5	32,3	110,0	392,0	138,3	6,0
Mai	718,9	34,2	33,6	113,2	394,3	137,5	6,2
Junho	730,9	33,1	33,0	113,9	408,3	136,8	5,9
Julho	732,0	35,4	35,0	108,2	409,3	138,1	6,0
Agosto	737,5	35,3	37,0	106,9	414,5	138,2	5,5
Setembro	738,4	33,4	37,5	110,5	411,4	139,7	5,9
Outubro	738,9	31,2	37,0	116,5	413,7	134,1	6,4
Novembro	740,4	31,6	34,8	114,2	417,8	135,1	7,1
Dezembro	739,2	33,0	33,7	112,4	417,5	136,4	6,3
Janeiro/1998	734,8	32,3	32,8	107,3	418,0	138,8	5,6
Fevereiro	728,4	28,8	33,4	111,2	413,0	136,5	5,6
Março	728,3	29,2	34,2	111,6	412,0	135,4	5,8
Abril	732,5	30,7	33,4	110,7	416,8	135,0	6,0
Mai	732,2	32,9	31,3	109,3	418,7	134,6	5,4
Junho	730,8	30,4	31,8	106,5	419,4	136,1	6,5
Julho	732,4	30,1	33,4	110,4	413,4	137,5	7,7
Agosto	741,7	29,2	35,0	109,4	420,5	137,3	10,3
Setembro	748,7	29,4	35,3	112,1	424,6	134,9	12,4
Outubro	750,6	28,5	34,4	112,4	424,1	137,5	13,7
Novembro	750,0	27,6	34,3	110,3	427,5	139,1	11,2
Dezembro	747,0	28,3	31,3	109,8	429,8	139,5	8,3
Janeiro/1999	737,8	28,5	31,9	108,8	426,6	135,3	6,8
Fevereiro	728,8	27,6	30,7	110,8	418,1	134,8	7,0
Março	725,2	27,1	30,1	108,5	417,0	135,7	6,8
Abril	726,6	29,2	27,3	107,2	416,0	140,6	6,3
Mai	731,9	30,7	27,1	104,0	417,1	146,4	6,5
Junho	729,7	30,5	27,8	104,5	409,6	150,3	7,0
Julho	734,9	28,8	31,3	102,1	418,8	148,0	6,0
Agosto	739,3	30,7	31,2	106,6	421,9	142,7	6,2
Setembro	752,2	31,9	31,8	108,2	433,2	141,3	5,8
Outubro	759,2	30,5	29,5	110,2	436,3	146,5	6,2
Novembro	761,1	28,1	31,1	109,4	437,2	149,3	6,0
Dezembro	761,8	27,6	31,2	109,0	437,4	150,9	5,8

Continuação da Tabela 04
Estimativa do número de pessoas ocupadas por setor de atividade econômica
Distrito Federal - 1992 a 2006

Em mil pessoas

Período	Total	Indústria de transformação	Construção civil	Comércio	Serviços ¹	Administração pública	Outros ²
Janeiro/2000	762,0	29,9	29,5	112,7	434,7	149,2	6,0
Fevereiro	761,3	30,4	28,8	111,3	434,6	150,7	5,4
Março	760,2	29,6	29,6	111,4	432,1	151,7	5,7
Abril	760,6	29,0	32,7	111,1	428,9	153,1	5,9
Mai	767,7	27,4	34,6	114,6	436,8	147,6	6,6
Junho	780,3	28,6	33,8	117,2	443,6	150,5	6,5
Julho	795,5	29,1	34,9	118,7	455,6	150,6	6,7
Agosto	810,2	30,0	36,5	119,8	460,7	156,4	6,9
Setembro	818,3	31,7	39,0	120,8	461,4	158,6	6,9
Outubro	822,7	30,6	39,5	119,7	464,6	161,9	6,3
Novembro	821,9	32,3	36,1	119,4	463,7	164,9	5,6
Dezembro	814,8	31,1	34,1	119,9	465,2	159,4	5,2
Média	793,4	30,2	34,1	117,3	450,6	155,0	6,1
Janeiro/2001	808,6	30,9	32,0	123,4	460,1	156,5	5,7
Fevereiro	799,4	28,0	31,4	126,1	455,2	151,7	6,9
Março	797,0	26,6	32,3	125,0	453,3	152,1	7,7
Abril	798,6	26,4	33,2	123,9	454,4	153,1	7,6
Mai	809,8	27,6	35,5	123,3	461,8	154,9	6,7
Junho	818,2	28,0	34,7	123,0	469,6	155,7	7,2
Julho	825,7	31,7	33,0	121,2	478,8	153,5	7,6
Agosto	827,9	31,4	30,2	124,7	478,3	155,4	7,9
Setembro	830,1	32,3	29,9	120,5	482,4	157,1	8,0
Outubro	837,5	32,2	32,0	125,1	477,9	161,8	8,6
Novembro	841,9	34,0	30,8	124,1	481,2	162,7	9,1
Dezembro	841,8	33,0	32,5	128,8	476,5	162,8	8,2
Janeiro/2002	833,0	30,8	30,5	128,0	481,5	155,0	7,2
Fevereiro	825,9	30,1	33,8	126,9	474,5	152,5	8,0
Março	831,4	31,4	32,7	127,0	479,0	152,2	9,2
Abril	843,0	29,7	32,8	127,3	480,8	162,8	9,5
Mai	852,9	29,9	32,4	129,5	490,7	162,5	7,8
Junho	856,4	29,2	33,1	132,0	492,8	162,8	6,3
Julho	857,3	32,2	33,6	132,7	495,7	155,8	7,2
Agosto	871,8	32,8	33,9	137,1	501,8	156,4	9,9
Setembro	885,3	34,4	33,4	134,6	511,3	155,8	15,7
Outubro	892,9	33,2	35,4	135,0	514,1	158,1	17,2
Novembro	887,2	33,2	34,3	131,6	513,0	158,9	16,1
Dezembro	881,7	31,6	36,1	136,8	505,5	161,1	10,5
Janeiro/2003	869,3	32,8	33,3	136,4	500,0	158,7	8,2
Fevereiro	852,6	33,3	33,3	135,3	484,5	158,1	8,0
Março	837,9	33,6	32,7	131,6	475,9	155,4	8,7
Abril	841,0	31,8	34,4	132,9	479,7	154,0	8,2
Mai	851,4	30,6	33,4	132,6	491,1	155,3	8,3
Junho	856,8	30,2	30,1	136,6	494,0	157,2	8,6
Julho	865,8	30,9	28,4	138,8	495,6	163,6	8,5
Agosto	866,5	29,4	29,8	137,3	496,3	165,9	7,7
Setembro	879,4	29,6	31,3	134,2	509,5	167,6	7,3
Outubro	880,9	28,9	29,9	133,8	512,9	167,3	8,0
Novembro	892,9	30,9	29,6	135,2	519,1	169,0	9,1
Dezembro	901,0	32,9	30,0	141,9	516,0	171,1	9,1
Janeiro/2004	906,3	32,6	30,7	144,5	518,2	171,7	8,6
Fevereiro	896,6	32,6	30,8	141,5	513,2	171,0	7,6
Março	882,7	31,4	29,3	139,2	505,2	169,4	8,2
Abril	874,7	31,9	29,4	131,7	502,9	170,7	8,1
Mai	890,9	31,6	30,7	138,2	510,4	170,8	9,2
Junho	907,1	34,1	32,4	137,1	523,3	170,5	9,8
Julho	918,8	37,1	32,7	142,6	528,6	167,2	10,7
Agosto	927,7	40,4	34,0	141,0	534,1	168,1	10,1
Setembro	931,4	38,0	32,7	141,1	540,3	169,8	9,5
Outubro	940,8	35,4	36,6	144,5	547,1	168,3	8,9
Novembro	948,6	32,5	34,0	152,1	555,9	165,9	8,3
Dezembro	959,8	32,1	35,1	159,7	560,4	164,7	7,7
Janeiro/2005	962,4	34,1	32,1	158,1	555,2	175,3	7,7
Fevereiro	952,9	34,5	32,7	152,2	549,1	175,9	8,6
Março	945,1	37,6	31,4	146,1	541,7	178,8	9,5
Abril	946,8	36,7	31,3	149,8	543,3	175,7	10,1
Mai	955,0	36,6	31,0	151,0	545,5	180,8	10,1
Junho	958,6	34,9	34,8	156,5	542,7	180,8	8,9
Julho	967,1	36,7	36,9	153,7	551,5	180,0	8,4
Agosto	970,9	39,4	38,5	155,1	550,2	180,2	7,5
Setembro	983,4	42,0	38,0	154,5	564,3	176,6	7,9
Outubro	993,8	39,9	37,1	155,2	574,6	178,6	8,4
Novembro	1.000,1	38,3	36,8	159,4	582,2	175,2	8,2
Dezembro	1.012,0	35,6	36,7	169,9	582,8	178,6	8,5
Janeiro/06	1.001,9	38,1	38,5	168,0	572,8	176,1	8,4
Fevereiro	992,5	38,3	39,7	162,9	571,1	171,2	9,4
Março	975,9	37,4	42,3	147,1	567,3	171,4	10,4
Abril	976,7	34,8	43,4	151,2	566,3	171,4	9,4
Mai	999,4	35,5	45,0	151,0	579,4	179,0	9,4
Junho	1.005,5	38,9	43,1	153,9	580,8	178,8	10,0
Julho	1.021,4	41,5	41,5	148,7	598,8	179,2	11,7
Agosto	1.012,3	40,3	39,7	148,1	590,6	176,6	17,0
Setembro	1.028,8	37,3	41,5	146,2	602,1	181,1	20,5
Outubro	1.027,4	36,2	44,8	148,5	601,0	177,4	19,4
Novembro	1.033,4	37,8	45,1	155,5	604,3	175,8	14,8
Dezembro	1.033,7	40,8	48,2	159,3	604,0	170,9	10,5
Var. % mensal dez.06/nov.06	0,0	7,9	6,9	2,4	0,0	-2,8	-29,1
Var. % anual dez.06/dez.05	2,1	14,6	31,3	-6,2	3,6	-4,3	23,5

Fonte: Convênio: DIEESE/SEADE-SP/MTE-FAT/STb-GDF. PED-DF - Pesquisa de Emprego e Desemprego no Distrito Federal.

Notas: 1- Inclui os serviços públicos e privados inclusive os serviços domésticos.

2- Inclui: agricultura, pecuária e extração vegetal e mineral; embaixadas, consulados e representações políticas; outras atividades não c

Tabela 4.2
Índice do nível de ocupação por setor de atividade econômica
Distrito Federal - 1992 a 2006

Base: média de 2000 = 100

Período	Total	Indústria ase transformação	Construção civil	Comércio	Serviços ¹	Administração pública	Outros ²
Fevereiro/1992	76,8	106,4	97,9	76,8	72,4	76,9	139,9
Março	76,7	97,4	94,6	78,1	73,0	75,4	150,8
Abril	77,4	87,0	95,4	79,4	73,5	78,0	156,7
Mai	77,1	85,2	94,7	77,4	73,4	78,6	159,6
Junho	77,4	87,1	95,4	76,3	73,8	80,4	147,2
Julho	77,5	92,5	97,3	75,1	73,2	81,5	161,8
Agosto	78,1	86,0	103,6	79,6	73,1	81,7	156,6
Setembro	78,4	83,6	107,4	79,9	73,3	81,9	148,7
Outubro	79,0	77,6	105,0	81,3	74,4	83,2	125,2
Novembro	79,4	75,7	103,7	79,9	75,2	85,1	113,3
Dezembro	80,3	82,5	105,0	83,2	75,5	85,0	105,7
Janeiro/1993	79,8	82,1	105,5	83,2	75,8	82,0	99,1
Fevereiro	79,4	82,4	110,9	81,6	75,3	81,1	103,4
Março	79,1	76,7	109,8	80,0	75,7	81,6	91,4
Abril	80,4	80,8	115,2	80,1	76,5	83,9	88,6
Mai	81,0	83,7	112,4	80,9	77,3	84,0	91,5
Junho	81,3	82,5	113,1	79,2	78,3	83,7	99,0
Julho	81,1	75,0	115,8	80,5	78,2	82,5	103,9
Agosto	81,3	74,7	118,7	80,1	78,8	81,9	88,3
Setembro	80,8	73,8	122,2	83,4	77,2	81,6	77,7
Outubro	81,9	76,5	121,6	84,6	77,7	84,3	79,4
Novembro	83,0	72,9	117,1	89,0	78,6	85,4	90,3
Dezembro	84,2	72,2	117,3	91,0	79,4	87,2	104,1
Janeiro/1994	83,4	69,1	120,3	91,0	78,7	85,9	90,3
Fevereiro	82,8	69,6	122,0	89,9	77,6	86,2	90,3
Março	82,4	75,5	117,4	86,6	78,2	85,3	81,5
Abril	82,8	79,6	105,9	86,2	78,4	88,3	90,4
Mai	83,5	80,3	106,5	86,0	79,3	88,9	94,2
Junho	83,6	74,8	107,8	86,5	79,3	89,6	100,4
Julho	83,6	71,3	113,7	85,1	80,5	87,0	96,0
Agosto	84,4	75,0	113,1	83,9	81,6	87,7	99,6
Setembro	85,4	83,7	122,4	85,9	81,4	88,2	103,6
Outubro	86,3	87,0	127,9	86,1	81,9	89,0	111,0
Novembro	86,1	89,6	130,9	91,4	80,6	87,2	97,4
Dezembro	85,7	81,2	125,6	92,1	80,7	87,2	81,5
Janeiro/1995	85,1	81,0	121,9	93,3	79,9	86,7	83,7
Fevereiro	84,0	78,8	112,2	86,2	79,7	89,3	85,9
Março	84,0	80,8	102,1	84,2	81,0	89,2	87,9
Abril	84,3	82,8	94,8	83,7	81,9	89,9	79,0
Mai	86,0	81,6	95,8	87,5	83,8	90,1	82,3
Junho	86,2	84,0	94,2	86,7	83,7	91,6	89,8
Julho	87,3	84,8	92,2	85,7	85,5	93,3	80,7
Agosto	86,2	86,2	91,8	81,2	85,2	92,5	65,7
Setembro	87,6	98,7	90,6	83,2	86,5	92,4	66,1
Outubro	87,9	99,7	91,7	84,1	86,8	91,3	76,1
Novembro	88,8	100,4	94,9	90,0	86,6	90,6	95,6
Dezembro	87,8	85,3	99,2	93,8	85,2	88,7	85,2
Janeiro/1996	87,0	84,5	101,9	95,5	83,2	88,4	94,3
Fevereiro	87,3	94,7	95,1	94,4	83,8	88,9	85,0
Março	87,6	101,8	92,2	90,4	84,5	90,6	88,4
Abril	88,5	109,0	88,2	89,4	86,4	90,4	73,0
Mai	89,1	110,2	89,9	89,6	87,5	89,1	88,0
Junho	89,5	117,6	88,2	88,6	87,8	89,7	91,4
Julho	89,2	127,9	92,2	90,2	85,7	89,8	108,2
Agosto	88,8	122,6	95,3	88,2	85,2	91,5	94,8
Setembro	88,0	121,5	103,2	86,4	83,1	92,5	115,0
Outubro	87,1	99,3	102,4	83,4	83,9	92,6	113,6
Novembro	87,5	98,3	108,7	83,3	84,0	92,4	125,4
Dezembro	88,3	100,7	107,3	84,3	86,0	90,4	112,6
Janeiro/1997	88,6	120,9	106,4	86,8	85,1	89,0	114,4
Fevereiro	88,5	127,4	95,8	88,0	84,9	89,5	104,0
Março	88,4	125,5	96,8	90,4	84,4	88,7	104,9
Abril	89,9	114,0	94,6	93,7	87,0	89,2	99,5
Mai	90,6	113,0	98,4	96,5	87,5	88,7	102,0
Junho	92,1	109,3	96,7	97,1	90,6	88,2	96,5
Julho	92,3	117,1	102,5	92,2	90,8	89,1	98,7
Agosto	93,0	116,8	108,3	91,1	92,0	89,1	91,0
Setembro	93,1	110,5	109,8	94,2	91,3	90,1	97,3
Outubro	93,1	103,0	108,4	99,3	91,8	86,5	105,2
Novembro	93,3	104,3	101,8	97,3	92,7	87,1	116,6
Dezembro	93,2	108,9	98,6	95,8	92,7	88,0	104,4
Janeiro/1998	92,6	106,6	96,0	91,4	92,8	89,5	92,6
Fevereiro	91,8	95,1	97,9	94,7	91,7	88,0	92,1
Março	91,8	96,6	100,1	95,1	91,4	87,3	95,7
Abril	92,3	101,4	97,8	94,3	92,5	87,1	97,9
Mai	92,3	108,7	91,7	93,1	92,9	86,8	89,2
Junho	92,1	100,4	93,3	90,8	93,1	87,8	106,4
Julho	92,3	99,6	97,9	94,1	91,8	88,7	126,1
Agosto	93,5	96,5	102,5	93,3	93,3	88,6	168,8
Setembro	94,4	97,2	103,5	95,5	94,2	87,0	204,8
Outubro	94,6	94,1	100,9	95,8	94,1	88,7	224,8
Novembro	94,5	91,3	100,6	94,0	94,9	89,7	184,5
Dezembro	94,1	93,6	91,6	93,6	95,4	90,0	136,6
Janeiro/1999	93,0	94,2	93,3	92,7	94,7	87,3	112,2
Fevereiro	91,9	91,2	89,8	94,4	92,8	86,9	114,5
Março	91,4	89,5	88,1	92,5	92,6	87,5	112,1
Abril	91,6	96,4	79,9	91,4	92,3	90,7	103,0
Mai	92,2	101,6	79,4	88,6	92,6	94,4	107,6
Junho	92,0	100,8	81,5	89,1	90,9	96,9	115,5
Julho	92,6	95,1	91,7	87,0	93,0	95,4	99,1
Agosto	93,2	101,5	91,4	90,9	93,6	92,1	101,6
Setembro	94,8	105,4	93,2	92,3	96,1	91,1	95,5
Outubro	95,7	100,9	86,5	93,9	96,8	94,5	102,5
Novembro	95,9	92,9	91,0	93,2	97,0	96,3	98,8
Dezembro	96,0	91,1	91,5	92,9	97,1	97,3	95,0

Continuação da Tabela 4.2
Índice do nível de ocupação por setor de atividade econômica
Distrito Federal - 1992 a 2006

Base: média de 2000 = 100

Período	Total	Indústria ase transformação	Construção civil	Comércio	Serviços ¹	Administração pública	Outros ²
Janeiro/2000	96,0	98,9	86,4	96,1	96,5	96,2	99,3
Fevereiro	96,0	100,6	84,5	94,9	96,5	97,2	89,2
Março	95,8	98,0	86,8	94,9	95,9	97,8	94,1
Abril	95,9	95,8	95,7	94,7	95,2	98,7	97,5
Mai	96,8	90,5	101,5	97,7	96,9	95,2	108,7
Junho	98,3	94,5	99,1	99,9	98,5	97,1	106,9
Julho	100,3	96,1	102,2	101,2	101,1	97,2	109,7
Agosto	102,1	99,1	106,9	102,1	102,3	100,9	114,1
Setembro	103,1	104,7	114,1	103,0	102,4	102,3	113,3
Outubro	103,7	101,1	115,8	102,0	103,1	104,5	104,3
Novembro	103,6	106,8	105,8	101,8	102,9	106,4	91,7
Dezembro	102,7	102,8	99,9	102,2	103,2	102,8	85,7
Janeiro/2001	101,9	102,0	93,9	105,2	102,1	100,9	94,5
Fevereiro	100,8	92,7	92,1	107,5	101,0	97,8	113,2
Março	100,5	88,0	94,7	106,5	100,6	98,1	127,1
Abril	100,7	87,4	97,3	105,6	100,8	98,7	125,8
Mai	102,1	91,1	104,1	105,1	102,5	99,9	109,7
Junho	103,1	92,6	101,6	104,9	104,2	100,4	117,9
Julho	104,1	104,7	96,8	103,3	106,3	99,0	125,2
Agosto	104,4	103,8	88,6	106,3	106,2	100,2	130,0
Setembro	104,6	106,7	87,5	102,7	107,1	101,3	132,2
Outubro	105,6	106,5	93,7	106,6	106,1	104,3	140,8
Novembro	106,1	112,4	90,3	105,7	106,8	104,9	149,6
Dezembro	106,1	109,0	95,3	109,8	105,7	105,0	134,2
Janeiro/2002	105,0	102,0	89,2	109,1	106,9	100,0	119,0
Fevereiro	104,1	99,7	99,2	108,2	105,3	98,4	132,0
Março	104,8	103,8	95,7	108,2	106,3	98,1	150,8
Abril	106,3	98,2	96,0	108,5	106,7	105,0	157,1
Mai	107,5	99,0	95,0	110,4	108,9	104,8	127,7
Junho	107,9	96,7	97,1	112,6	109,4	105,0	104,0
Julho	108,1	106,5	98,5	113,1	110,0	100,5	119,1
Agosto	109,9	108,4	99,3	116,8	111,4	100,9	162,2
Setembro	111,6	113,7	97,9	114,7	113,5	100,5	258,7
Outubro	112,5	109,6	103,6	115,1	114,1	102,0	283,6
Novembro	111,8	109,9	100,5	112,2	113,9	102,5	264,6
Dezembro	111,1	104,4	105,8	116,6	112,2	103,9	173,6
Janeiro/2003	109,6	108,3	97,5	116,2	111,0	102,4	134,2
Fevereiro	107,5	110,1	97,6	115,4	107,5	102,0	131,2
Março	105,6	111,0	95,7	112,1	105,6	100,2	143,9
Abril	106,0	105,1	100,8	113,3	106,5	99,3	134,6
Mai	107,3	101,1	97,9	113,0	109,0	100,2	136,5
Junho	108,0	100,0	88,1	116,5	109,6	101,4	141,7
Julho	109,1	102,2	83,1	118,3	110,0	105,5	140,2
Agosto	109,2	97,1	87,4	117,1	110,2	107,0	126,4
Setembro	110,8	97,9	91,7	114,4	113,1	108,1	119,9
Outubro	111,0	95,6	87,7	114,1	113,8	107,9	132,1
Novembro	112,5	102,2	86,8	115,2	115,2	109,0	150,1
Dezembro	113,6	108,7	87,8	121,0	114,5	110,4	149,0
Janeiro/2004	114,2	107,7	90,0	123,2	115,0	110,7	141,9
Fevereiro	113,0	107,7	90,2	120,6	113,9	110,3	125,4
Março	111,3	103,7	85,7	118,6	112,1	109,3	135,6
Abril	110,2	105,3	86,2	112,2	111,6	110,1	133,2
Mai	112,3	104,4	90,0	117,8	113,3	110,2	151,7
Junho	114,3	112,7	94,9	116,9	116,1	110,0	161,5
Julho	115,8	122,6	95,7	121,5	117,3	107,8	175,6
Agosto	116,9	133,6	99,7	120,2	118,5	108,4	165,6
Setembro	117,4	125,5	95,9	120,3	119,9	109,5	156,5
Outubro	118,6	116,9	107,2	123,2	121,4	108,6	146,0
Novembro	119,6	107,4	99,5	129,6	123,4	107,0	136,2
Dezembro	121,0	106,0	102,9	136,1	124,4	106,2	127,0
Janeiro/2005	121,3	112,9	94,0	134,7	123,2	113,0	126,3
Fevereiro	120,1	114,1	95,7	129,7	121,9	113,4	141,2
Março	119,1	124,4	91,9	124,5	120,2	115,3	156,3
Abril	119,3	121,2	91,6	127,7	120,6	113,3	166,2
Mai	120,4	121,1	90,9	128,7	121,1	116,6	165,7
Junho	120,8	115,4	102,0	133,4	120,4	116,6	146,2
Julho	121,9	121,4	108,0	131,0	122,4	116,1	137,8
Agosto	122,4	130,3	112,8	132,2	122,1	116,2	124,2
Setembro	123,9	139,0	111,2	131,7	125,2	113,9	129,8
Outubro	125,3	132,1	108,6	132,3	127,5	115,2	138,6
Novembro	126,1	126,6	107,8	135,9	129,2	113,0	135,1
Dezembro	127,6	117,6	107,4	144,8	129,4	115,2	139,5
Janeiro/06	126,3	125,9	112,7	143,2	127,1	113,6	138,4
Fevereiro	125,1	126,5	116,2	138,8	126,7	110,4	154,2
Março	123,0	123,5	124,0	125,3	125,9	110,6	170,4
Abril	123,1	115,0	127,3	128,9	125,7	110,6	155,5
Mai	126,0	117,3	131,8	128,7	128,6	115,5	154,6
Junho	126,7	128,7	126,2	131,2	128,9	115,3	164,2
Julho	128,7	137,4	121,6	126,7	132,9	115,6	193,0
Agosto	127,6	133,1	116,4	126,3	131,1	113,9	279,3
Setembro	129,7	123,3	121,5	124,6	133,6	116,8	337,9
Outubro	129,5	119,8	131,3	126,6	133,4	114,4	319,0
Novembro	130,2	125,1	132,2	132,5	134,1	113,4	244,3
Dezembro	130,3	134,9	141,1	135,7	134,1	110,2	172,9
Var. % mensal dez.06/nov.06	0,0	7,9	6,9	2,4	0,0	-2,8	-29,1
Var. % anual dez.06/dez.05	2,1	14,6	31,3	-6,2	3,6	-4,3	23,5

Fonte: Convênio: DIEESE/SEADE-SP/MTE-FAT/STb-GDF. PED-DF - Pesquisa de Emprego e Desemprego no Distrito Federal.

Notas: 1- Inclui os serviços públicos e privados inclusive os serviços domésticos.

2- Inclui: agricultura, pecuária e extração vegetal e mineral; embaixadas, consulados e representações políticas; outras atividades não classificadas.

Tabela 05
Estimativa do nível de ocupação do setor serviços por ramo de atividade
Distrito Federal - 1992 a 2006

Período	Serviços										
	Total ¹	Oficina mecânica	Reparação, limpeza e vigilância	Transporte e armazenagem	Especializado	Creditício	Alimentação	Educação	Saúde	Auxiliares	Outros ²
Fevereiro/1992	326,3	11,7	33,8	22,6	18,0	17,9	26,0	39,0	25,8	7,7	52,7
Março	329,1	11,4	34,7	23,5	17,4	18,5	25,1	39,0	27,2	8,7	51,4
Abril	331,2	11,8	32,9	24,4	16,8	18,5	25,4	40,5	25,7	9,7	51,3
Maio	330,9	11,2	34,2	24,8	16,9	19,0	24,8	41,2	25,1	10,1	50,9
Junho	332,3	11,2	34,8	23,5	17,7	19,3	26,5	42,5	25,7	9,7	49,1
Julho	329,7	12,1	36,4	22,1	17,9	20,5	25,3	40,9	25,8	9,2	47,7
Agosto	329,2	12,8	35,6	21,1	17,5	20,0	25,7	41,2	25,3	8,8	47,8
Setembro	330,5	12,0	34,7	22,2	17,8	20,5	25,1	40,7	25,0	9,2	49,1
Outubro	335,3	11,7	34,5	22,5	17,3	21,5	26,6	42,6	25,4	9,3	50,2
Novembro	338,8	11,5	36,0	22,2	17,6	23,2	27,8	41,3	26,5	9,7	49,6
Dezembro	340,3	13,2	37,1	21,0	16,7	23,1	28,9	40,9	25,9	9,4	50,2
Janeiro/1993	341,6	12,7	39,0	22,0	16,4	22,6	28,1	40,1	26,9	8,4	50,6
Fevereiro	339,1	13,1	39,0	21,9	17,1	22,4	27,7	38,6	27,2	7,5	50,4
Março	340,9	12,9	38,6	23,3	17,8	22,1	27,8	37,3	27,5	7,3	50,1
Abril	344,7	13,2	39,1	21,7	17,1	23,8	29,3	37,2	27,0	8,5	49,5
Maio	348,3	12,7	40,3	22,6	16,8	24,2	29,4	39,3	26,3	9,3	50,1
Junho	352,6	12,0	41,6	20,8	18,6	24,9	29,4	40,7	25,6	9,8	52,1
Julho	352,4	12,1	39,3	23,3	20,6	22,8	29,6	41,6	25,5	9,3	52,3
Agosto	355,1	10,6	40,3	23,6	22,0	22,0	28,5	40,5	25,6	10,1	53,0
Setembro	348,1	10,3	40,1	23,7	22,2	20,5	29,2	38,9	26,4	9,1	51,8
Outubro	350,2	10,2	41,3	23,2	21,4	20,9	29,7	39,0	26,8	8,5	52,6
Novembro	354,3	11,7	40,2	22,1	21,0	21,0	31,9	40,9	27,3	8,5	51,9
Dezembro	357,9	12,4	38,4	22,6	19,5	22,7	31,7	43,0	26,3	9,6	50,9
Janeiro/1994	354,4	12,9	36,9	22,0	19,6	23,5	32,1	41,9	26,2	10,4	50,5
Fevereiro	349,4	12,9	34,8	22,0	20,3	24,1	30,9	40,5	25,1	9,3	49,7
Março	352,2	13,0	33,7	22,5	21,0	25,0	30,4	40,2	27,0	10,2	49,9
Abril	353,2	12,3	35,2	23,1	20,7	25,3	28,4	42,3	27,1	10,6	48,8
Maio	357,4	13,0	36,0	23,6	20,1	24,8	28,5	43,6	27,6	10,9	51,1
Junho	357,5	13,1	37,3	22,9	20,7	24,4	28,6	45,1	26,9	9,7	52,5
Julho	362,7	13,0	36,1	23,0	21,0	24,1	30,0	45,2	28,3	8,6	57,0
Agosto	367,8	13,3	36,1	23,5	21,6	24,9	30,8	45,7	29,0	8,3	57,3
Setembro	366,6	12,9	34,7	23,8	21,3	25,0	30,9	45,4	27,9	8,0	59,6
Outubro	369,0	11,5	35,2	24,3	22,3	25,5	32,0	45,3	27,1	8,7	59,3
Novembro	363,2	10,4	35,6	22,8	22,5	26,6	31,6	44,0	27,6	8,1	59,6
Dezembro	363,8	10,6	36,7	21,6	22,1	25,9	33,1	43,9	29,5	8,5	56,5
Janeiro/1995	360,0	12,4	36,2	20,4	20,9	25,6	32,9	42,4	30,5	8,5	54,8
Fevereiro	359,2	13,2	36,5	21,8	20,5	23,9	33,9	43,4	31,7	10,0	51,3
Março	365,1	12,9	38,5	23,4	20,7	22,9	35,7	43,2	31,7	10,1	52,1
Abril	369,2	12,3	39,1	24,6	21,1	22,0	35,2	44,1	31,1	10,9	50,8
Maio	377,5	12,6	38,1	23,2	20,0	21,0	35,8	45,7	30,1	10,9	55,3
Junho	377,0	12,8	38,3	22,7	20,9	19,7	32,9	46,4	29,4	12,0	56,8
Julho	385,4	13,0	38,2	21,1	22,1	19,4	34,1	49,0	29,4	12,4	62,9
Agosto	384,0	11,5	36,7	22,2	23,8	20,0	35,5	48,0	28,6	13,0	61,8
Setembro	389,8	12,4	36,1	22,9	24,6	20,2	37,9	46,9	29,3	12,7	61,4
Outubro	391,1	13,4	36,9	23,4	24,9	19,7	38,3	46,0	30,1	12,7	57,7
Novembro	390,0	15,5	40,6	24,9	24,1	17,6	36,3	45,6	30,6	12,6	55,3
Dezembro	383,9	14,0	40,9	24,5	24,8	17,7	36,6	46,2	31,8	12,0	55,2
Janeiro/1996	374,9	13,2	41,9	24,4	25,6	17,8	35,2	44,9	29,8	12,2	53,3
Fevereiro	377,5	12,1	41,3	23,1	25,8	18,7	35,9	46,0	31,0	11,9	56,4
Março	380,8	12,5	41,6	23,6	24,7	19,4	33,3	48,3	29,9	11,7	57,3
Abril	389,2	13,1	39,9	25,5	23,1	17,7	32,3	51,0	30,6	12,7	59,0
Maio	394,1	12,2	37,9	25,6	24,4	18,3	32,2	51,8	31,2	13,2	59,7
Junho	395,8	11,9	36,0	26,7	24,5	18,6	32,5	50,1	32,0	14,1	60,1
Julho	386,0	10,6	35,0	25,7	26,5	19,5	31,8	46,5	33,2	12,6	60,4
Agosto	383,9	10,8	36,4	24,1	26,6	18,5	31,3	46,5	32,1	13,6	60,0
Setembro	374,3	11,4	36,6	21,6	25,9	17,7	30,5	46,7	31,7	13,9	59,0
Outubro	378,1	12,0	36,5	20,7	26,4	18,1	29,5	50,6	32,2	14,8	59,5
Novembro	378,5	13,5	38,2	23,3	25,0	17,1	30,6	52,3	31,0	13,5	59,0
Dezembro	387,4	14,3	38,4	24,2	26,1	16,9	31,8	52,7	31,5	12,8	60,7
Janeiro/1997	383,6	14,2	37,9	25,1	25,1	15,7	34,2	48,9	30,6	12,7	60,2
Fevereiro	382,5	14,4	35,5	24,3	28,0	16,9	32,4	47,8	31,4	12,4	62,4
Março	380,1	14,8	34,7	24,1	29,4	16,3	30,7	48,7	31,1	12,4	60,9
Abril	392,0	14,6	35,2	25,0	29,5	17,5	30,7	54,1	32,4	12,2	63,5
Maio	394,3	13,5	35,5	24,8	27,3	18,0	30,8	52,7	33,3	13,0	63,5
Junho	408,3	12,0	38,1	24,8	25,8	18,8	31,6	54,7	33,5	13,1	68,2
Julho	409,3	11,4	38,8	24,1	25,2	18,8	32,7	52,7	34,6	13,0	68,4
Agosto	414,5	10,9	39,8	24,7	25,5	18,0	33,7	52,6	33,6	13,8	69,0
Setembro	411,4	11,6	37,5	26,8	26,1	17,1	35,2	49,4	32,8	14,1	66,8
Outubro	413,7	12,8	37,4	27,1	27,5	17,1	35,7	47,4	31,0	14,5	67,2
Novembro	417,8	14,0	36,5	27,0	28,5	17,7	38,8	49,2	31,4	13,3	69,9
Dezembro	417,5	15,3	38,0	27,0	29,4	18,3	39,7	50,8	31,0	13,4	68,9
Janeiro/1998	418,0	16,1	38,3	26,3	30,3	18,4	39,9	52,6	31,6	13,3	70,3
Fevereiro	413,0	16,9	38,2	26,5	30,7	17,9	37,7	52,9	30,8	14,2	67,2
Março	412,0	15,6	37,7	25,9	29,9	16,9	37,3	54,8	31,8	13,5	67,2
Abril	416,8	15,5	38,8	26,1	30,4	16,9	38,4	54,9	31,3	14,9	64,3
Maio	418,7	14,6	36,6	26,3	30,3	18,8	39,9	53,6	32,1	13,6	64,1
Junho	419,4	14,8	33,3	24,7	30,1	20,1	40,2	51,8	31,7	14,7	65,7
Julho	413,4	14,6	30,1	24,6	27,7	19,8	38,5	54,5	32,4	12,5	69,0
Agosto	420,5	14,5	30,9	24,5	28,2	19,0	38,0	54,5	33,8	14,1	71,4
Setembro	424,6	15,5	33,2	25,8	28,1	19,0	37,9	54,2	34,7	13,6	73,0
Outubro	424,1	15,0	36,1	25,8	28,4	18,3	35,9	53,4	35,2	14,5	71,2
Novembro	427,5	14,4	36,4	26,0	29,0	19,3	35,2	54,6	35,5	14,5	73,8
Dezembro	429,8	13,6	36,1	25,5	30,4	20,0	37,2	56,2	35,1	13,9	75,8
Janeiro/1999	426,6	13,0	34,9	25,2	30,5	20,7	38,5	53,0	36,4	13,7	75,9
Fevereiro	418,1	14,2	34,8	25,3	29,3	19,9	37,6	52,6	35,1	12,5	73,9
Março	417,0	15,0	35,3	24,5	29,1	18,3	35,4	51,1	35,4	13,6	73,3
Abril	416,0	16,2	32,7	24,4	29,5	19,3	34,8	52,6	33,5	12,7	75,4
Maio	417,1	14,4	31,7	24,1	30,7	19,7	34,6	51,1	33,1	13,4	76,3
Junho	409,6	12,8	30,3	22,8	30,2	20,7	32,9	52,9	34,1	12,5	74,1
Julho	418,8	12,3	33,9	23,0	30,2	20,0	34,5	53,2	32,2	14,6	74,6
Agosto	421,9	12,6	34,2	22,3	29,3	19,8	35,7	56,9	34,7	14,3	74,7
Setembro	433,2	11,9	35,0	24,3	30,7	19,5	38,6	55,0	36,5	14,6	77,4
Outubro	436,3	12,4	32,2	25,9	30,2	20,0	37,8	57,7	38,4	14,0	79,1
Novembro	437,2	13,5	32,5	26,2	31,6	19,9	37,3	56,7	40,3	14,3	79,2
Dezembro	437,4	14,8	31,5	26,2	29,8	21,1	37,9	59,8	38,4	15,8	79,7

Continuação da Tabela 05
Estimativa do nível de ocupação do setor serviços por ramo de atividade
Distrito Federal - 1992 a 2006

Período	Serviços										
	Total ¹	Oficina mecânica	Reparação, limpeza e vigilância	Transporte e armazenagem	Especializado	Creditício	Alimentação	Educação	Saúde	Auxiliares	Outros ²
Janeiro/2000	434,7	16,0	32,3	25,2	29,8	19,2	38,6	55,4	40,8	16,0	79,2
Fevereiro	434,6	15,9	30,6	24,8	28,3	18,6	40,3	54,1	40,9	16,4	79,8
Março	432,1	15,8	32,2	24,8	28,5	17,3	40,7	52,8	42,0	16,2	78,3
Abril	428,9	13,2	31,2	24,6	27,8	17,9	40,8	54,2	40,0	16,2	78,2
Maiο	436,8	13,0	31,6	26,2	28,9	17,9	40,1	58,0	38,5	16,8	77,2
Junho	443,6	13,9	29,7	26,4	29,8	18,8	36,1	60,2	36,8	17,3	82,4
Julho	455,6	14,8	29,8	27,7	32,0	20,7	37,7	62,1	37,5	20,7	82,2
Agosto	460,7	15,3	29,6	26,1	34,0	21,5	36,4	63,3	37,1	22,3	86,7
Setembro	461,4	15,7	31,5	25,7	32,8	21,2	40,9	62,2	37,7	23,1	82,5
Outubro	464,6	15,3	34,1	25,0	31,9	21,3	41,5	66,1	37,1	22,0	83,2
Novembro	463,7	16,7	37,0	25,4	30,7	23,0	42,7	64,8	38,3	20,2	82,4
Dezembro	465,2	15,7	36,2	26,0	32,7	23,2	41,9	65,4	41,8	19,5	85,8
Média	450,6	15,3	32,4	25,7	30,9	20,1	39,9	60,1	39,6	19,0	82,3
Janeiro/2001	460,1	16,6	35,7	26,9	34,3	22,0	40,5	60,5	42,9	19,0	84,7
Fevereiro	455,2	15,4	35,3	26,0	33,8	20,2	41,8	62,3	43,1	19,1	82,6
Março	453,3	15,8	35,2	23,9	33,6	18,1	41,0	64,7	40,4	20,2	82,6
Abril	454,4	15,6	35,6	22,2	33,2	18,6	40,2	66,4	42,0	19,6	82,7
Maiο	461,8	15,5	35,4	23,1	35,1	21,0	38,6	65,7	39,7	21,9	85,4
Junho	469,6	16,4	37,7	27,3	36,4	24,1	39,8	62,3	39,3	24,6	83,4
Julho	478,8	16,3	37,7	29,1	35,8	22,9	40,5	63,3	37,4	25,2	89,7
Agosto	478,3	15,7	38,2	30,0	34,3	22,2	41,1	63,9	38,9	24,2	89,7
Setembro	482,4	13,6	38,7	28,8	33,3	22,2	40,4	68,4	38,1	22,1	90,0
Outubro	477,9	13,4	38,5	27,7	33,0	23,1	40,2	69,8	37,3	20,9	87,2
Novembro	481,2	14,0	38,6	27,1	33,6	24,2	39,6	67,7	36,5	20,7	91,0
Dezembro	476,5	15,0	36,2	26,9	33,6	25,0	38,8	61,9	38,7	20,1	94,4
Janeiro/2002	481,5	15,8	37,7	26,5	37,1	24,7	42,2	59,3	38,1	20,5	94,2
Fevereiro	474,5	14,8	36,5	27,2	36,1	22,5	42,4	59,2	39,9	22,1	88,0
Março	479,0	16,6	38,2	29,2	35,4	22,0	42,7	62,1	39,9	21,2	89,2
Abril	480,8	16,8	37,1	30,4	33,9	24,1	40,9	62,4	42,8	23,1	86,5
Maiο	490,7	16,7	38,9	30,0	35,2	25,2	42,5	59,6	41,3	23,1	89,7
Junho	492,8	15,7	38,8	28,4	36,4	25,4	44,9	58,0	41,2	23,9	86,0
Julho	495,7	14,9	38,7	27,2	38,0	25,5	45,0	59,6	39,2	23,6	91,5
Agosto	501,8	16,7	37,7	30,1	37,7	24,7	46,0	62,1	40,5	24,6	91,0
Setembro	511,3	17,2	36,4	31,2	38,7	24,2	47,3	63,3	40,1	26,7	93,3
Outubro	514,1	16,8	35,9	33,2	38,4	24,7	45,7	62,0	41,9	28,3	91,2
Novembro	513,0	17,3	39,4	30,4	40,2	26,5	44,3	62,4	41,1	26,9	90,2
Dezembro	505,5	16,4	40,7	28,7	40,4	24,3	43,5	62,2	42,0	26,3	91,8
Janeiro/2003	500,0	16,5	42,1	28,4	39,7	22,7	46,2	58,8	41,5	26,1	91,4
Fevereiro	484,5	14,9	35,3	27,5	36,8	23,3	47,1	61,3	38,1	25,4	89,8
Março	475,9	15,5	33,6	27,1	36,3	23,8	43,2	63,4	36,3	24,0	87,6
Abril	479,7	16,9	32,1	25,7	35,2	24,1	40,9	64,8	36,7	25,7	91,1
Maiο	491,1	16,8	39,1	25,2	38,9	24,0	40,4	60,3	39,9	29,1	93,4
Junho	494,0	16,0	39,0	25,8	38,3	27,4	40,0	61,1	39,0	32,0	90,6
Julho	495,6	16,0	37,7	25,5	39,2	28,8	41,8	62,0	40,5	32,8	87,9
Agosto	496,3	17,0	32,0	27,4	37,1	28,9	41,7	63,9	40,7	31,4	88,2
Setembro	509,5	16,6	34,1	29,1	36,5	28,4	45,0	61,7	42,7	31,9	92,5
Outubro	512,9	17,6	35,8	29,0	36,4	27,5	43,7	61,9	42,5	30,0	94,7
Novembro	519,1	18,1	37,5	27,5	36,5	25,6	45,8	63,9	44,7	31,4	94,9
Dezembro	516,0	20,4	39,5	25,8	36,3	23,4	46,5	62,8	45,2	31,5	94,9
Janeiro/2004	518,2	20,3	41,5	27,5	36,2	23,0	47,9	63,2	43,9	31,9	95,1
Fevereiro	513,2	19,6	41,7	26,7	34,6	24,7	46,4	62,7	40,8	33,7	98,2
Março	505,2	18,8	36,0	26,6	35,3	23,9	46,3	60,8	39,5	33,4	99,1
Abril	502,9	17,1	32,7	25,7	33,4	25,4	47,0	59,6	37,8	36,0	97,8
Maiο	510,4	18,4	33,2	28,9	35,7	23,3	48,3	57,9	38,5	33,8	96,0
Junho	523,3	17,1	36,3	29,0	35,7	26,2	49,2	61,2	37,6	34,2	97,2
Julho	528,6	18,8	35,7	31,4	37,2	23,6	48,9	62,9	41,6	32,3	99,5
Agosto	534,1	18,5	34,6	31,4	38,0	25,1	48,5	65,9	45,1	34,1	98,3
Setembro	540,3	20,3	34,1	29,5	36,3	23,8	48,8	71,4	47,6	37,0	95,0
Outubro	547,1	18,9	36,0	27,2	34,8	25,4	51,9	74,3	47,4	40,2	96,2
Novembro	555,9	21,2	37,7	25,8	32,3	25,1	52,1	72,5	45,1	39,7	106,5
Dezembro	560,4	21,3	37,6	28,3	36,6	25,6	55,0	68,8	45,7	37,0	111,1
Janeiro/2005	555,2	22,9	39,6	26,2	40,6	23,2	52,6	67,2	43,9	36,8	109,7
Fevereiro	549,1	20,7	39,2	27,7	40,0	23,3	57,9	65,9	42,0	37,5	105,2
Março	541,7	20,0	41,3	27,0	37,6	24,2	55,8	63,6	39,3	39,2	103,6
Abril	543,3	20,2	39,4	28,9	33,8	28,1	55,0	60,9	38,8	40,6	103,6
Maiο	545,5	19,9	39,6	27,5	33,7	28,7	53,1	62,7	41,7	41,8	104,0
Junho	542,7	19,6	37,7	27,3	33,5	26,7	50,1	62,1	45,9	42,0	103,9
Julho	551,5	17,1	40,0	28,7	35,4	26,6	52,0	66,5	47,0	39,0	106,9
Agosto	550,2	16,3	40,0	27,7	35,0	26,4	50,7	69,1	45,6	40,7	104,3
Setembro	564,3	17,0	41,4	27,6	34,9	28,0	55,3	74,1	45,3	41,9	104,4
Outubro	574,6	18,2	39,6	27,8	35,5	28,8	55,1	74,0	47,8	44,6	106,6
Novembro	582,2	18,7	40,4	28,8	37,9	28,3	56,1	73,4	46,8	44,8	110,8
Dezembro	582,8	19,0	40,6	29,4	39,0	30,1	53,9	73,7	44,1	46,1	111,9
Janeiro/06	572,8	18,0	41,8	27,6	37,3	28,1	53,1	71,3	43,0	43,4	112,2
Fevereiro	571,1	18,1	43,5	28,0	38,5	27,9	52,7	67,1	46,1	40,3	107,1
Março	567,3	16,7	42,1	28,7	38,2	27,8	54,3	63,2	49,0	36,2	106,9
Abril	566,3	16,4	42,6	29,9	39,3	26,2	53,1	64,5	45,3	40,5	104,1
Maiο	579,4	16,3	43,6	31,7	39,5	25,9	53,1	67,6	46,7	43,2	107,3
Junho	580,8	16,7	44,6	31,0	39,9	24,9	54,1	69,3	44,4	44,8	109,2
Julho	598,8	17,5	43,1	32,0	40,5	27,6	60,7	68,4	48,8	44,5	113,3
Agosto	590,6	18,7	41,9	30,2	38,1	29,4	59,8	66,6	45,1	45,2	117,2
Setembro	602,1	18,4	41,2	31,2	39,4	26,2	61,1	67,5	46,4	46,1	123,2
Outubro	601,0	18,6	42,2	28,1	38,9	26,7	58,8	70,6	48,2	43,8	123,5
Novembro	604,3	18,0	42,9	29,5	41,9	25,7	59,7	71,4	49,0	43,9	120,9
Dezembro	604,0	18,8	46,1	28,1	38,8	28,3	59,9	68,1	50,4	43,7	123,4
Var. % mensal dez.06/nov.06	0,0	4,4	7,5	-4,7	-7,4	10,1	0,3	-4,6	2,9	-0,5	2,1
Var. % anual dez.06/dez.05	3,6	-1,1	13,5	-4,4	-0,5	-6,0	11,1	-7,6	14,3	-5,2	10,3

Fonte: Convênio: DIEESE/SEADE-SP/MTE-FAT/STb-GDF. PED-DF - Pesquisa de Emprego e Desemprego no Distrito Federal.

Notas: 1- Inclui os serviços domésticos e exclui a administração pública. Em mil pessoas.

2- Inclui: serviços de comunicação; diversões, radiodifusão e televisão; serviços comunitários; comércio e adm. de valores imobiliários e de imóveis; serviços de utilidade pública; serviços pessoais; e outros serviços.

Tabela 5.2
Índice do nível de ocupação do setor serviços por ramo de atividade
Distrito Federal - 1992 a 2006

Base: média 2000 = 100

Período	Serviços										
	Total ¹	Oficina mecânica	Reparação, limpeza e vigilância	Transporte e armazenagem	Especializado	Creditício	Alimentação	Educação	Saúde	Auxiliares	Outros ²
Fevereiro/1992	72,4	76,3	104,3	88,0	58,1	89,0	65,1	64,9	65,3	40,4	64,1
Março	73,0	74,9	107,2	91,3	56,3	92,0	62,8	64,9	68,6	45,6	62,5
Abril	73,5	77,1	101,5	94,9	54,2	91,9	63,7	67,4	65,0	51,2	62,4
Maio	73,4	73,5	105,4	96,5	54,7	94,3	62,2	68,6	63,4	52,9	61,9
Junho	73,8	73,2	107,3	91,2	57,3	95,9	66,4	70,7	65,0	51,0	59,7
Julho	73,2	79,4	112,4	86,0	57,9	102,0	63,4	68,0	65,1	48,2	58,0
Agosto	73,1	84,1	109,8	82,1	56,4	99,4	64,5	68,5	64,1	46,3	58,1
Setembro	73,3	78,6	107,2	86,5	57,7	101,8	63,0	67,6	63,1	48,2	59,7
Outubro	74,4	76,8	106,5	87,6	56,0	106,7	66,7	70,8	64,2	48,7	61,0
Novembro	75,2	75,2	111,1	86,4	57,0	115,3	69,6	68,8	66,9	50,8	60,3
Dezembro	75,5	86,5	114,5	81,7	54,0	114,9	72,6	68,1	65,4	49,4	61,0
Janeiro/1993	75,8	83,3	120,5	85,5	53,0	112,4	70,3	66,6	68,1	44,1	61,5
Fevereiro	75,3	85,7	120,5	85,0	55,4	111,2	69,4	64,2	68,8	39,4	61,3
Março	75,7	84,8	119,0	90,8	57,5	109,8	69,7	62,0	69,5	38,5	60,9
Abril	76,5	86,5	120,6	84,6	55,3	118,0	73,5	61,9	68,2	44,6	60,1
Maio	77,3	83,1	124,4	87,8	54,3	120,4	73,6	65,4	66,4	48,9	60,9
Junho	78,3	78,5	128,5	81,1	60,0	123,5	73,7	67,8	64,8	51,5	63,3
Julho	78,2	79,0	121,3	90,7	66,6	113,2	74,1	69,2	64,3	48,7	63,6
Agosto	78,8	69,4	124,3	91,6	71,2	109,1	71,5	67,4	64,8	53,0	64,5
Setembro	77,2	67,4	123,6	92,3	71,8	102,0	73,1	64,7	66,6	47,7	63,0
Outubro	77,7	67,1	127,3	90,0	69,3	104,0	74,5	64,9	67,7	44,8	64,0
Novembro	78,6	76,7	124,1	85,9	67,9	104,5	80,0	68,1	68,9	44,8	63,2
Dezembro	79,4	81,2	118,4	88,0	62,9	112,9	79,5	71,5	66,3	50,6	61,9
Janeiro/1994	78,7	84,8	113,9	85,5	63,4	116,7	80,4	69,7	66,3	54,7	61,4
Fevereiro	77,6	84,8	107,5	85,7	65,8	119,9	77,5	67,4	63,5	49,0	60,5
Março	78,2	85,2	104,1	87,4	68,0	124,0	76,3	66,9	68,2	53,9	60,6
Abril	78,4	80,5	108,7	89,8	66,8	125,6	71,1	70,4	68,4	55,5	59,3
Maio	79,3	84,9	111,1	91,9	65,0	123,4	71,4	72,5	69,8	57,1	62,1
Junho	79,3	86,1	115,2	89,0	66,8	121,4	71,6	75,0	67,9	51,0	63,8
Julho	80,5	85,3	111,4	89,4	67,9	119,6	75,2	75,1	71,6	45,2	69,4
Agosto	81,6	86,9	111,3	91,5	69,7	123,6	77,3	76,0	73,3	43,5	69,7
Setembro	81,4	84,3	107,0	92,7	69,0	124,1	77,5	75,4	70,5	42,3	72,4
Outubro	81,9	75,7	108,5	94,5	72,1	126,9	80,2	75,3	68,5	45,8	72,0
Novembro	80,6	68,3	109,8	88,7	72,8	132,0	79,3	73,1	69,7	42,4	72,5
Dezembro	80,7	69,5	113,3	83,9	71,5	128,9	82,9	73,0	74,6	44,6	68,7
Janeiro/1995	79,9	81,1	111,9	79,5	67,5	127,0	82,5	70,6	77,1	44,5	66,6
Fevereiro	79,7	86,6	112,6	84,8	66,3	118,7	85,1	72,2	80,0	52,4	62,3
Março	81,0	84,4	118,7	91,2	66,9	113,9	89,4	71,9	80,2	53,0	63,4
Abril	81,9	80,6	120,7	95,6	68,2	109,2	88,2	73,3	78,6	57,4	61,8
Maio	83,8	82,8	117,6	90,0	64,6	104,2	89,6	76,1	76,0	57,1	67,2
Junho	83,7	83,8	118,1	88,4	67,4	98,0	82,4	77,1	74,2	62,9	69,1
Julho	85,5	84,9	118,0	82,2	71,5	96,2	85,4	81,5	74,2	65,4	76,5
Agosto	85,2	75,4	113,2	86,2	76,9	99,6	88,9	79,9	72,3	68,4	75,2
Setembro	86,5	81,1	111,3	89,1	79,5	100,3	94,9	77,9	74,2	66,6	74,7
Outubro	86,8	87,9	114,0	90,9	80,6	97,8	96,1	76,5	76,1	66,9	70,2
Novembro	86,6	101,4	125,4	96,9	78,0	87,4	91,1	75,9	77,3	66,1	67,2
Dezembro	85,2	91,5	126,3	95,1	80,3	88,1	91,7	76,9	80,5	62,9	67,1
Janeiro/1996	83,2	86,5	129,3	95,0	82,8	88,6	88,3	74,7	75,4	64,0	64,8
Fevereiro	83,8	79,4	127,3	89,8	83,4	92,8	90,0	76,5	78,3	62,7	68,5
Março	84,5	81,8	128,5	92,0	79,8	96,2	83,5	80,3	75,6	61,7	69,7
Abril	86,4	86,1	123,1	99,2	74,5	87,9	80,9	84,8	77,2	66,9	71,7
Maio	87,5	80,1	117,0	99,6	78,9	90,8	80,7	86,1	78,8	69,3	72,6
Junho	87,8	77,9	110,9	104,0	79,2	92,6	81,5	83,3	80,9	74,2	73,0
Julho	85,7	69,4	108,1	99,8	85,6	96,8	79,8	77,3	83,9	66,1	73,4
Agosto	85,2	70,9	112,2	93,7	86,0	91,7	78,4	77,4	81,2	71,6	73,0
Setembro	83,1	74,5	112,9	84,1	83,6	87,8	76,5	77,7	80,2	73,2	71,8
Outubro	83,9	78,9	112,5	80,5	85,4	90,2	73,9	84,1	81,3	78,0	72,4
Novembro	84,0	88,2	117,7	90,5	80,7	84,8	76,7	87,1	78,2	70,8	71,7
Dezembro	86,0	93,6	118,5	94,1	84,4	84,1	79,6	87,6	79,5	67,2	73,8
Janeiro/1997	85,1	93,3	116,9	97,6	81,2	78,2	85,7	81,4	77,2	66,8	73,2
Fevereiro	84,9	94,6	109,5	94,3	90,3	83,9	81,2	79,5	79,4	65,3	75,9
Março	84,4	96,7	107,1	93,6	95,1	80,8	76,8	81,0	78,5	65,3	74,0
Abril	87,0	95,4	108,7	97,2	95,4	87,1	77,0	90,1	81,9	64,1	77,2
Maio	87,5	88,3	109,7	96,5	88,2	89,2	77,2	87,6	84,1	68,2	77,2
Junho	90,6	78,3	117,7	96,6	83,5	93,5	79,1	90,9	84,8	68,8	82,9
Julho	90,8	74,4	119,7	93,9	81,5	93,2	82,0	87,7	87,4	68,2	83,2
Agosto	92,0	71,3	122,7	96,0	82,5	89,5	84,5	87,4	85,0	72,5	84,1
Setembro	91,3	76,2	115,6	104,2	84,4	84,9	88,2	82,2	82,8	74,3	81,3
Outubro	91,8	84,1	115,3	105,3	88,8	85,0	89,5	78,8	78,3	76,1	81,7
Novembro	92,7	91,9	112,8	104,8	92,0	88,1	97,3	81,8	79,5	70,1	84,9
Dezembro	92,7	100,4	117,4	105,2	95,1	90,8	99,4	84,5	78,4	70,6	83,7
Janeiro/1998	92,8	105,2	118,1	102,1	98,1	91,6	100,0	87,5	79,9	70,1	85,5
Fevereiro	91,7	110,9	117,9	103,2	99,1	88,9	94,4	87,9	77,8	74,7	81,7
Março	91,4	102,4	116,4	100,6	96,7	84,1	93,4	91,1	80,3	71,1	81,7
Abril	92,5	101,6	119,7	101,7	98,3	83,8	96,4	91,4	79,1	78,5	78,2
Maio	92,9	95,9	113,0	102,1	98,0	93,3	100,1	89,2	81,1	71,5	78,0
Junho	93,1	97,3	102,9	96,1	97,2	99,9	100,7	86,1	80,2	77,3	79,9
Julho	91,8	95,4	93,0	95,7	89,5	98,2	96,4	90,6	82,0	65,8	83,9
Agosto	93,3	95,2	95,3	95,2	91,2	94,2	95,2	90,6	85,4	74,3	86,8
Setembro	94,2	101,7	102,4	100,4	90,7	94,3	95,1	90,2	87,7	71,7	88,8
Outubro	94,1	98,4	111,5	100,3	91,8	91,2	90,1	88,7	88,9	76,0	86,5
Novembro	94,9	94,6	112,3	101,1	93,8	95,8	88,3	90,8	89,6	76,1	89,7
Dezembro	95,4	89,3	111,5	99,0	98,2	99,5	93,3	93,4	88,7	73,1	92,2
Janeiro/1999	94,7	85,4	107,7	98,0	98,6	103,0	96,5	88,1	92,0	72,2	92,3
Fevereiro	92,8	92,7	107,4	98,3	94,6	98,8	94,1	87,6	88,7	65,6	89,9
Março	92,6	98,5	109,0	95,3	93,9	91,1	88,8	85,1	89,4	71,5	89,1
Abril	92,3	105,9	100,8	94,7	95,3	95,9	87,2	87,5	84,8	66,5	91,6
Maio	92,6	94,5	97,7	93,8	99,1	98,0	86,6	85,1	83,7	70,5	92,8
Junho	90,9	84,0	93,6	88,8	97,7	102,7	82,4	88,0	86,2	65,9	90,0
Julho	93,0	80,8	104,6	89,4	97,8	99,3	86,4	88,6	81,4	76,9	90,7
Agosto	93,6	82,3	105,6	86,7	94,9	98,2	89,4	94,7	87,7	75,0	90,8
Setembro	96,1	77,8	108,0	94,4	99,1	97,1	96,8	91,5	92,1	76,8	94,1
Outubro	96,8	81,1	99,5	100,6	97,7	99,6	94,8	96,0	97,0	73,4	96,1
Novembro	97,0	88,3	100,2	101,8	102,1	99,0	93,6	94,3	101,8	75,0	96,3
Dezembro	97,1	97,3	97,1	102,0	96,5	104,6	95,0	99,5	97,0	83,0	96,8

Continuação da Tabela 5.2
Índice do nível de ocupação do setor serviços por ramo de atividade
Distrito Federal - 1992 a 2006

Base: média 2000 = 100

Período	Serviços										
	Total ¹	Oficina mecânica	Reparação, limpeza e vigilância	Transporte e armazenagem	Especializado	Creditício	Alimentação	Educação	Saúde	Auxiliares	Outros ²
Janeiro/2000	96,5	104,7	99,6	98,0	96,5	95,5	96,6	92,2	103,0	84,0	96,3
Fevereiro	96,5	104,2	94,4	96,6	91,6	92,5	101,0	89,9	103,2	86,2	97,0
Março	95,9	103,5	99,5	96,3	92,0	86,0	102,1	87,8	106,2	84,9	95,2
Abril	95,2	86,7	96,4	95,8	89,8	89,1	102,2	90,1	101,0	85,3	95,0
Maió	96,9	85,3	97,5	101,9	93,4	88,9	100,5	96,4	97,4	88,1	93,9
Junho	98,5	90,9	91,7	102,7	96,3	93,5	90,5	100,1	92,9	90,9	100,2
Julho	101,1	97,2	92,1	107,9	103,5	102,9	94,6	103,3	94,6	108,9	99,9
Agosto	102,3	100,4	91,3	101,5	109,8	106,8	91,2	105,3	93,8	117,1	105,4
Setembro	102,4	103,0	97,1	99,8	106,1	105,4	102,4	103,4	95,4	121,6	100,3
Outubro	103,1	100,2	105,1	97,0	103,1	105,6	104,1	109,9	93,8	115,4	101,2
Novembro	102,9	109,7	114,2	98,9	99,2	114,2	106,9	107,7	96,8	106,4	100,2
Dezembro	103,2	102,5	111,8	101,2	105,6	115,1	105,0	108,8	105,5	102,6	104,3
Janeiro/2001	102,1	108,5	110,3	104,7	110,8	109,1	101,5	100,6	108,5	99,8	102,9
Fevereiro	101,0	101,1	108,9	101,0	109,3	100,2	104,8	103,5	108,8	100,6	100,4
Março	100,6	103,5	108,5	93,0	108,6	89,9	102,7	107,6	102,1	106,3	100,4
Abril	100,8	102,4	109,9	86,3	107,4	92,4	100,7	110,4	106,1	103,2	100,5
Maió	102,5	101,6	109,4	90,0	113,4	104,5	96,8	109,2	100,2	115,0	103,8
Junho	104,2	107,2	116,3	106,2	117,8	119,7	99,8	103,6	99,3	129,5	101,4
Julho	106,3	107,1	116,3	113,2	115,6	113,9	101,4	105,3	94,5	132,5	109,1
Agosto	106,2	102,9	117,9	116,5	110,9	110,5	103,1	106,3	98,3	127,4	109,1
Setembro	107,1	89,0	119,3	111,9	107,8	110,3	101,2	113,7	96,2	116,0	109,4
Outubro	106,1	87,9	118,9	107,7	106,7	115,0	100,7	116,0	94,3	109,8	106,0
Novembro	106,8	91,5	119,2	105,4	108,5	120,1	99,3	112,5	92,3	108,9	110,7
Dezembro	105,7	98,0	111,9	104,8	108,5	124,4	97,1	102,9	97,8	105,4	114,8
Janeiro/2002	106,9	103,5	116,4	103,0	120,0	122,9	105,7	98,6	96,4	107,8	114,6
Fevereiro	105,3	96,7	112,6	105,9	116,6	111,7	106,4	98,5	100,8	116,0	107,0
Março	106,3	108,6	117,9	113,5	114,4	109,2	107,0	103,3	101,0	111,4	108,5
Abril	106,7	110,0	114,4	118,1	109,6	119,9	102,4	103,7	108,1	121,2	105,1
Maió	108,9	109,4	119,9	116,8	113,7	125,0	106,5	99,1	104,4	121,5	109,1
Junho	109,4	103,2	119,9	110,4	117,6	126,2	112,5	96,5	104,1	125,6	104,6
Julho	110,0	97,5	119,5	105,8	123,0	126,9	112,9	99,1	99,1	124,2	111,2
Agosto	111,4	109,1	116,5	117,1	121,7	122,5	115,3	103,3	102,4	129,1	110,6
Setembro	113,5	113,0	112,3	121,2	124,9	120,2	118,7	105,2	101,4	140,5	113,4
Outubro	114,1	110,3	110,8	129,0	124,1	122,7	114,6	103,2	105,8	148,6	110,9
Novembro	113,9	113,2	121,6	118,3	130,0	131,5	110,9	103,8	103,8	141,6	109,7
Dezembro	112,2	107,2	125,5	111,4	130,7	120,6	109,0	103,5	106,1	138,1	111,6
Janeiro/2003	111,0	108,3	129,9	110,5	128,3	112,7	115,7	97,8	104,9	137,4	111,1
Fevereiro	107,5	97,6	109,0	107,0	118,8	116,0	118,0	102,0	96,3	133,7	109,2
Março	105,6	101,3	103,7	105,6	117,4	118,4	108,2	105,5	91,8	126,0	106,5
Abril	106,5	111,0	99,1	99,8	113,8	119,9	102,4	107,7	92,8	135,2	110,8
Maió	109,0	110,0	120,6	98,2	125,6	119,1	101,2	100,4	100,7	152,9	113,5
Junho	109,6	105,1	120,3	100,2	123,8	136,1	100,3	101,6	98,5	168,1	110,2
Julho	110,0	104,9	116,2	99,3	126,8	143,0	104,8	103,2	102,3	172,5	106,9
Agosto	110,2	111,2	98,7	106,5	119,8	143,6	104,5	106,3	102,9	164,8	107,2
Setembro	113,1	109,0	105,3	113,2	117,9	140,9	112,7	102,7	107,8	167,6	112,4
Outubro	113,8	115,3	110,5	112,8	117,8	136,5	109,4	103,0	107,4	157,7	115,2
Novembro	115,2	118,4	115,8	106,9	117,8	127,4	114,8	106,3	113,0	164,8	115,4
Dezembro	114,5	133,4	122,0	100,4	117,3	116,3	116,5	104,4	114,3	165,7	115,4
Janeiro/2004	115,0	133,2	128,0	107,1	117,2	114,1	120,1	105,1	110,9	167,7	115,7
Fevereiro	113,9	128,4	128,8	103,7	112,0	122,8	116,3	104,3	103,1	177,4	119,3
Março	112,1	123,1	111,1	103,5	114,2	118,6	116,1	101,2	99,9	175,6	120,5
Abril	111,6	112,3	101,0	100,0	108,1	126,4	117,9	99,1	95,5	189,2	118,9
Maió	113,3	120,5	102,6	112,6	115,3	115,8	121,1	96,4	97,3	177,7	116,7
Junho	116,1	112,0	112,2	112,6	115,4	130,1	123,3	101,7	95,1	179,6	118,1
Julho	117,3	122,9	110,1	122,2	120,2	117,4	122,6	104,6	105,1	169,6	121,0
Agosto	118,5	120,9	106,7	122,2	122,9	124,6	121,6	109,5	113,9	179,4	119,5
Setembro	119,9	132,9	105,3	114,7	117,3	118,2	122,4	118,8	120,3	194,4	115,6
Outubro	121,4	123,8	111,2	105,6	112,5	126,2	130,1	123,6	119,8	211,1	116,9
Novembro	123,4	138,6	116,3	100,4	104,3	124,5	130,5	120,6	114,0	208,6	129,5
Dezembro	124,4	139,5	116,1	110,1	118,4	127,3	139,9	114,4	115,5	194,6	135,1
Janeiro/2005	123,2	149,7	122,2	101,8	131,2	115,4	131,9	111,8	110,9	193,5	133,4
Fevereiro	121,9	135,6	120,9	107,8	129,2	116,0	145,0	109,6	106,1	197,3	127,9
Março	120,2	130,7	127,6	104,9	121,4	120,2	139,9	105,8	99,3	206,1	126,0
Abril	120,6	132,6	121,6	112,3	109,1	139,6	137,9	101,3	97,9	213,5	126,0
Maió	121,1	130,5	122,3	107,1	109,1	142,7	133,1	104,3	105,3	219,7	126,4
Junho	120,4	128,3	116,2	106,1	108,3	132,5	125,5	103,2	116,0	220,6	126,3
Julho	122,4	111,8	123,6	111,8	114,3	132,1	130,4	110,6	118,9	205,2	130,0
Agosto	122,1	106,6	123,5	107,8	113,3	131,1	127,1	114,9	115,3	213,8	126,8
Setembro	125,2	111,5	127,7	107,4	112,7	138,9	138,5	123,2	114,4	220,3	127,0
Outubro	127,5	119,5	122,3	107,9	114,8	143,3	138,2	123,0	120,7	234,5	129,6
Novembro	129,2	122,6	124,8	112,0	122,5	140,7	140,7	122,1	118,2	235,3	134,7
Dezembro	129,4	124,3	125,3	114,4	126,1	149,3	135,1	122,6	111,4	242,1	136,1
Janeiro/06	127,1	118,0	128,9	107,3	120,7	139,5	133,1	118,6	108,6	227,9	136,4
Fevereiro	126,7	118,7	134,3	108,8	124,3	138,6	132,2	111,6	116,6	211,9	130,3
Março	125,9	109,6	129,8	111,8	123,5	138,2	136,1	105,1	123,9	190,1	130,0
Abril	125,7	107,7	131,6	116,2	126,9	130,1	133,0	107,3	114,5	212,8	126,5
Maió	128,6	106,9	134,6	123,1	127,6	128,8	133,1	112,5	118,1	227,2	130,5
Junho	128,9	109,6	137,7	120,4	129,1	124,0	135,5	115,3	112,1	235,7	132,7
Julho	132,9	114,6	133,1	124,4	130,8	137,0	152,2	113,8	123,3	234,0	137,8
Agosto	131,1	122,4	129,2	117,6	123,0	146,2	149,8	110,8	113,9	237,5	142,5
Setembro	133,6	120,4	127,0	121,5	127,5	130,1	153,1	112,3	117,2	242,5	149,7
Outubro	133,4	122,1	130,1	109,3	125,7	132,8	147,4	117,4	121,7	230,2	150,2
Novembro	134,1	117,9	132,4	114,8	135,5	127,9	149,7	118,7	123,8	230,9	147,0
Dezembro	134,1	123,1	142,3	109,3	125,5	140,4	150,0	113,3	127,4	229,9	150,0
Var. % mensal dez.06/nov.06	0,0	4,4	7,5	-4,7	-7,4	10,1	0,3	-4,6	2,9	-0,5	2,1
Var. % anual dez.06/dez.05	3,6	-1,1	13,5	-4,4	-0,5	-6,0	11,1	-7,6	14,3	-5,2	10,3

Fonte: Convênio: DIEESE/SEADE-SP/MTE-FAT/STB-GDF. PED-DF - Pesquisa de Emprego e Desemprego no Distrito Federal.

Notas: 1- Inclui os serviços domésticos e exclui a administração pública.

2- Inclui: serviços de comunicação; diversões, radiodifusão e teledifusão; serviços comunitários; comércio e adm. de valores imobiliários e de imóveis; serviços de utilidade pública; serviços pessoais; e outros serviços.

Tabela 06
Estimativa do número de pessoas ocupadas segundo posição na ocupação
Distrito Federal - 1992 a 2006

Em mil pessoas

Período	Total de ocupados	Assalariados							Empregado doméstico	Conta-própria	Outras ²
		Total ¹	Setor privado			Setor público					
			Total	Com carteira de trabalho	Sem carteira de trabalho	Total	Estatutário	Não estatutário			
Fevereiro/1992	609,7	400,0	208,8	165,3	43,5	189,7	106,4	83,3	71,0	92,1	46,6
Março	608,6	403,5	213,4	167,4	46,0	188,8	109,2	79,6	72,1	86,8	46,2
Abril	613,7	407,0	213,7	166,2	47,5	191,7	115,8	75,9	74,1	86,5	46,1
Maió	611,3	404,7	211,5	164,9	46,6	191,8	117,9	73,9	72,6	88,1	45,9
Junho	614,3	405,8	209,2	162,4	46,8	195,8	124,3	71,5	72,3	88,9	47,2
Julho	615,2	404,6	206,9	162,7	44,3	197,4	128,8	68,6	71,9	89,1	49,6
Agosto	620,0	407,8	209,6	163,7	45,9	197,8	129,9	67,9	73,4	86,9	51,9
Setembro	622,2	409,3	211,1	166,2	44,9	197,9	133,0	64,9	74,2	87,2	51,5
Outubro	626,7	414,0	211,7	167,8	43,9	201,9	133,2	68,8	73,7	85,0	53,9
Novembro	629,6	418,6	213,1	169,1	44,0	205,3	137,6	67,7	73,4	84,5	53,0
Dezembro	637,0	418,9	214,1	170,1	44,0	204,7	134,6	70,2	73,8	87,1	57,2
Janeiro/1993	633,2	416,3	215,1	168,4	46,7	201,2	133,4	67,9	74,8	87,6	54,5
Fevereiro	629,7	410,1	209,8	164,1	45,8	200,3	131,2	69,1	74,2	90,7	54,6
Março	627,5	410,2	209,3	163,7	45,6	200,8	132,9	67,9	76,2	88,2	52,9
Abril	638,0	420,5	216,1	169,3	46,8	204,4	133,8	70,6	78,4	88,5	50,5
Maió	642,8	430,9	227,1	177,9	49,2	203,7	136,2	67,5	77,4	85,4	49,2
Junho	644,9	435,2	230,2	179,3	50,9	205,0	137,3	67,6	77,0	84,1	48,6
Julho	643,3	430,3	229,4	178,4	51,0	200,8	137,9	63,0	76,1	85,7	51,2
Agosto	644,7	427,4	228,4	179,5	49,0	199,0	136,9	62,1	78,9	86,7	51,6
Setembro	641,1	424,5	229,2	180,6	48,6	195,2	135,8	59,4	76,0	88,1	52,6
Outubro	649,7	430,0	227,6	182,5	45,1	202,4	135,4	67,0	76,6	91,9	51,3
Novembro	658,7	428,9	223,6	178,5	45,1	205,3	133,4	71,9	77,7	98,8	53,3
Dezembro	668,1	429,5	217,9	174,1	43,8	211,5	130,5	81,0	80,8	104,5	53,3
Janeiro/1994	661,9	429,4	222,2	175,7	46,5	207,2	129,8	77,4	78,4	99,8	54,3
Fevereiro	656,9	426,8	219,8	173,8	46,0	206,7	127,8	79,0	79,5	96,4	54,1
Março	653,8	429,2	222,8	176,4	46,3	206,1	131,9	74,2	79,3	92,9	52,4
Abril	657,0	430,0	217,6	171,2	46,4	212,1	136,4	75,7	79,5	95,7	51,7
Maió	662,5	437,1	222,0	175,6	46,4	214,9	141,3	73,7	78,2	97,3	49,9
Junho	663,3	438,8	224,2	177,3	46,9	214,4	140,6	73,8	76,3	96,7	51,5
Julho	663,5	441,0	227,4	179,2	48,2	213,3	140,1	73,3	76,4	94,9	51,1
Agosto	669,6	444,1	230,3	178,5	51,8	213,6	142,9	70,6	77,4	93,7	54,4
Setembro	677,5	447,2	233,1	177,6	55,5	213,8	146,6	67,3	77,2	99,2	54,0
Outubro	684,8	450,6	234,7	181,1	53,6	215,7	149,1	66,6	77,8	101,8	54,5
Novembro	683,3	451,8	237,3	184,9	52,5	214,2	150,0	64,2	74,4	103,4	53,7
Dezembro	679,6	453,3	237,8	188,0	49,8	215,4	153,1	62,3	75,5	98,5	52,3
Janeiro/1995	675,2	450,0	238,2	187,8	50,4	211,7	155,3	56,5	75,3	97,1	52,8
Fevereiro	666,2	447,6	233,0	183,6	49,4	214,6	160,2	54,4	73,1	93,3	52,2
Março	666,8	444,7	229,8	182,3	47,5	214,9	160,7	54,2	73,8	92,6	55,7
Abril	669,0	442,5	226,9	178,1	48,8	215,6	162,0	53,6	78,1	92,3	56,2
Maió	682,2	444,7	226,8	178,3	48,5	217,9	162,5	55,5	84,9	96,7	55,9
Junho	683,7	444,8	226,9	177,4	49,6	217,8	163,6	54,2	85,2	101,2	52,5
Julho	692,7	450,8	229,5	178,6	50,9	221,2	166,8	54,4	83,8	105,5	52,6
Agosto	684,1	444,6	226,5	174,8	51,7	218,0	165,8	52,2	82,8	103,5	53,2
Setembro	695,4	447,6	229,8	175,2	54,6	217,7	164,9	52,8	85,4	104,9	57,4
Outubro	697,3	441,2	225,7	174,2	51,5	215,4	159,4	56,0	87,9	107,0	61,3
Novembro	704,7	444,6	231,6	178,4	53,3	212,9	155,2	57,6	86,8	112,5	60,8
Dezembro	696,3	443,2	232,5	180,9	51,5	210,6	152,1	58,5	80,2	114,1	58,8
Janeiro/1996	690,0	443,1	235,8	184,0	51,8	207,2	150,2	57,0	76,3	110,6	60,0
Fevereiro	692,3	445,2	236,3	184,8	51,5	208,8	151,3	57,5	75,3	109,7	62,2
Março	695,0	447,3	235,4	184,3	51,0	211,9	155,0	56,8	78,3	106,0	63,4
Abril	701,8	449,4	236,4	182,6	53,8	213,1	158,5	54,6	84,3	107,4	60,6
Maió	706,8	450,5	237,0	183,7	53,3	213,5	158,6	54,9	87,6	107,8	60,9
Junho	710,1	453,2	239,7	185,2	54,4	213,5	156,7	56,7	89,3	107,4	60,2
Julho	707,8	457,2	244,0	187,2	56,7	213,2	157,1	56,1	84,3	108,8	57,5
Agosto	704,6	456,2	241,5	183,5	58,0	214,6	156,1	58,5	84,0	109,1	55,4
Setembro	698,0	451,0	233,6	180,5	53,1	217,3	149,7	67,6	79,3	115,2	52,6
Outubro	691,4	448,8	228,1	177,7	50,4	220,7	143,7	77,0	77,8	114,7	50,2
Novembro	693,9	450,9	228,2	177,8	50,4	222,4	142,6	79,7	75,2	117,0	50,7
Dezembro	700,5	455,3	237,3	180,4	56,9	217,6	144,9	72,6	78,0	114,0	53,1
Janeiro/1997	703,2	452,5	241,8	183,6	58,3	209,9	144,7	65,2	78,9	114,6	57,3
Fevereiro	702,1	456,8	246,4	189,9	56,5	210,0	150,1	59,9	77,1	109,3	58,9
Março	701,2	454,9	247,2	192,0	55,3	207,4	149,6	57,8	77,1	108,1	61,0
Abril	713,1	467,3	253,4	198,2	55,2	213,9	156,9	57,0	77,1	107,9	60,7
Maió	718,9	470,1	257,1	198,2	58,9	213,0	156,7	56,4	81,9	106,9	60,0
Junho	730,9	478,5	262,5	203,6	58,9	215,9	162,7	53,2	87,7	105,0	59,7
Julho	732,0	480,9	263,2	203,2	60,1	217,6	162,5	55,0	89,6	101,5	60,0
Agosto	737,5	478,5	263,3	203,5	59,8	215,1	160,5	54,6	92,7	106,0	60,3
Setembro	738,4	476,3	263,0	201,4	61,6	213,2	157,4	55,8	94,0	106,8	61,4
Outubro	738,9	467,5	262,3	201,2	61,1	205,1	151,6	53,6	96,1	110,1	65,2
Novembro	740,4	472,3	265,9	205,6	60,3	206,2	152,1	54,1	91,4	109,9	66,8
Dezembro	739,2	478,5	268,2	208,5	59,7	210,3	153,9	56,4	85,5	110,2	65,0
Janeiro/1998	734,8	483,4	267,8	208,9	58,9	215,6	160,6	55,0	81,0	106,0	64,4
Fevereiro	728,4	479,5	266,9	207,1	59,8	212,6	161,6	51,0	80,0	104,1	64,8
Março	728,3	478,1	264,8	205,6	59,2	213,3	166,6	46,6	81,4	101,5	67,3
Abril	732,5	479,2	267,0	206,9	60,1	212,2	166,0	46,2	85,2	102,0	66,1
Maió	732,2	479,0	267,3	206,8	60,5	211,7	166,3	45,4	88,7	99,7	64,8
Junho	730,8	475,4	263,9	203,9	60,1	211,5	167,6	43,9	92,3	100,8	62,3
Julho	732,4	483,6	271,2	208,7	62,5	212,4	171,3	41,1	89,7	99,8	59,2
Agosto	741,7	486,9	274,9	211,2	63,7	212,0	169,9	42,1	91,6	98,5	64,6
Setembro	748,7	493,8	284,2	215,7	68,5	209,6	166,3	43,4	89,5	99,6	65,7
Outubro	750,6	491,0	279,9	210,9	69,0	211,2	165,8	45,4	90,3	101,7	67,5
Novembro	750,0	495,1	279,1	214,0	65,2	216,0	170,3	45,6	88,8	104,4	61,9
Dezembro	747,0	492,1	277,9	213,4	64,5	214,2	168,8	45,4	85,9	102,9	66,0
Janeiro/1999	737,8	485,2	277,9	216,4	61,5	207,4	162,5	44,9	84,6	100,2	67,8
Fevereiro	728,8	479,6	276,1	216,2	59,9	203,5	158,9	44,6	83,0	97,6	68,6
Março	725,2	477,5	272,9	215,6	57,4	204,6	162,3	42,3	86,0	96,5	65,2
Abril	726,6	479,1	269,3	211,8	57,5	209,8	166,9	42,8	85,1	96,0	66,4
Maió	731,9	480,4	267,5	205,4	62,1	212,8	170,5	42,3	88,0	95,9	67,6
Junho	729,7	482,6	264,9	202,9	62,0	217,6	174,4	43,2	86,2	95,6	65,3
Julho	734,9	482,2	269,3	207,5	61,8	212,8	169,6	43,2	90,2	100,1	62,4
Agosto	739,3	488,7	275,4	212,1	63,3	213,2	167,4	45,8	87,5	103,0	60,1
Setembro	752,2	498,7	287,8	222,7	65,1	210,8	162,5	48,3	89,7	103,6	60,2
Outubro	759,2	515,1	295,0	227,7	67,3	220,0	170,3	49,7	88,6	100,1	55,5
Novembro	761,1	520,6	297,4	232,2	65,2	223,2	173,0	50,2	85,8	98,7	56,1
Dezembro	761,8	523,5	294,7	228,6	66,1	228,8	177,4	51,4	82,4	99,8	56,1

Continuação da Tabela 06
Estimativa do número de pessoas ocupadas segundo posição na ocupação
Distrito Federal - 1992 a 2006

Em mil pessoas

Período	Total de ocupados	Assalariados							Empregado doméstico	Conta-própria	Outras ²
		Total ¹	Setor privado			Setor público					
			Total	Com carteira de trabalho	Sem carteira de trabalho	Total	Estatutário	Não estatutário			
Janeiro/2000	762,0	518,6	293,1	226,0	67,1	225,5	176,2	49,3	82,2	99,0	62,1
Fevereiro	761,3	517,8	294,7	226,7	67,9	223,1	176,0	47,1	85,0	97,0	61,5
Março	760,2	518,3	296,4	228,1	68,4	221,8	173,1	48,7	83,5	97,6	60,8
Abril	760,6	517,2	295,9	227,6	68,3	221,1	173,5	47,6	84,8	102,4	56,3
Mai	767,7	516,6	298,7	229,6	69,1	217,8	170,3	47,5	88,6	105,1	57,4
Junho	780,3	523,5	301,4	232,9	68,6	221,7	174,9	46,8	92,4	108,9	55,5
Julho	795,5	533,9	310,1	240,5	69,6	223,5	173,0	50,5	90,2	111,6	59,9
Agosto	810,2	542,2	310,7	238,4	72,3	231,1	177,4	53,6	88,5	119,5	60,1
Setembro	818,3	549,3	320,5	244,1	76,4	228,7	175,5	53,2	88,1	119,0	62,0
Outubro	822,7	555,7	323,1	244,3	78,9	232,4	179,3	53,0	87,3	119,4	60,3
Novembro	821,9	567,0	330,8	252,2	78,6	236,1	182,4	53,8	82,4	113,1	59,4
Dezembro	814,8	563,9	329,6	251,6	78,0	234,1	181,2	52,9	77,1	111,6	62,3
Média	793,4	538,7	312,0	239,2	72,8	226,5	176,2	50,4	85,3	109,3	60,1
Janeiro/2001	808,6	560,1	329,0	252,6	76,4	230,8	181,4	49,4	77,1	107,4	64,0
Fevereiro	799,4	552,0	325,2	248,8	76,5	226,5	180,3	46,2	75,6	105,6	66,2
Março	797,0	551,4	324,5	249,5	75,1	226,7	181,5	45,1	77,9	102,4	65,3
Abril	798,6	553,8	325,4	250,6	74,8	228,1	182,4	45,7	78,3	100,5	66,0
Mai	809,8	560,6	330,9	253,9	76,9	229,4	179,7	49,8	80,4	102,0	66,9
Junho	818,2	566,5	336,7	259,3	77,4	229,7	180,6	49,1	78,4	104,2	69,1
Julho	825,7	568,1	340,3	263,0	77,3	227,8	176,7	51,0	80,8	110,6	66,2
Agosto	827,9	568,5	342,8	268,8	74,0	225,7	176,0	49,6	80,0	112,1	67,3
Setembro	830,1	566,2	337,1	264,6	72,5	229,0	176,4	52,6	86,9	110,4	66,6
Outubro	837,5	571,3	336,3	263,6	72,7	235,0	178,5	56,6	86,7	108,7	70,7
Novembro	841,9	576,1	337,6	262,7	74,9	238,5	181,0	57,4	88,2	106,4	71,1
Dezembro	841,8	576,9	343,9	267,3	76,6	233,1	177,3	55,8	85,9	109,1	69,9
Janeiro/2002	833,0	567,6	345,7	270,4	75,3	222,0	169,3	52,7	85,3	110,3	69,7
Fevereiro	825,9	562,4	346,6	269,9	76,7	215,8	167,7	48,1	85,8	110,7	67,1
Março	831,4	565,0	345,8	268,1	77,7	219,2	170,9	48,4	82,5	117,6	66,2
Abril	843,0	574,7	342,9	264,0	78,8	231,8	181,9	50,0	83,1	119,3	65,9
Mai	852,9	570,5	339,8	266,1	73,7	230,7	180,0	50,6	88,6	124,7	69,1
Junho	856,4	568,2	339,8	264,3	75,5	228,3	177,8	50,5	94,0	122,5	71,7
Julho	857,3	568,3	347,4	268,3	79,1	220,8	171,5	49,3	92,4	124,5	72,1
Agosto	871,8	581,8	357,2	274,8	82,4	224,4	173,8	50,6	90,7	126,8	72,5
Setembro	885,3	590,3	367,3	284,1	83,2	222,9	171,7	51,2	92,9	128,8	73,2
Outubro	892,9	596,1	371,7	290,0	81,7	224,3	171,1	53,2	96,0	128,6	72,2
Novembro	887,2	594,6	369,8	288,7	81,1	224,7	171,8	52,9	94,3	128,6	69,6
Dezembro	881,7	592,9	364,3	286,9	77,4	228,5	174,3	54,2	89,4	131,1	68,2
Janeiro/2003	869,3	588,0	362,6	287,0	75,6	225,1	173,5	51,7	86,6	125,6	69,1
Fevereiro	852,6	579,9	355,4	283,1	72,4	224,3	171,7	52,6	85,0	123,6	64,2
Março	837,9	570,1	349,8	278,7	71,1	220,2	170,8	49,3	85,1	118,8	63,9
Abril	841,0	567,1	348,9	276,1	72,9	218,2	169,8	48,3	86,5	123,2	64,2
Mai	851,4	574,3	357,5	281,4	76,1	216,8	169,7	47,1	84,2	124,4	68,5
Junho	856,8	577,0	357,6	284,9	72,7	219,4	170,2	49,3	84,9	124,2	70,6
Julho	865,8	584,3	356,9	285,1	71,8	227,4	177,3	50,1	83,3	127,8	70,4
Agosto	866,5	581,1	350,6	277,5	73,1	230,4	177,6	52,8	88,1	124,1	73,2
Setembro	879,4	589,6	356,6	281,8	74,8	233,0	179,5	53,5	91,1	128,2	70,5
Outubro	880,9	589,2	357,1	284,2	72,9	232,0	178,5	53,5	93,8	126,7	71,2
Novembro	892,9	597,9	361,9	291,3	70,7	235,9	183,9	52,0	93,1	130,9	71,1
Dezembro	901,0	605,0	370,5	297,6	72,9	234,4	183,9	50,5	89,7	129,8	76,5
Janeiro/2004	906,3	613,2	377,1	305,1	72,0	236,1	182,9	53,2	87,5	131,1	74,5
Fevereiro	896,6	609,7	375,0	304,4	70,6	234,6	183,0	51,6	84,0	133,6	69,4
Março	882,7	600,3	367,2	297,1	70,1	233,1	179,5	53,5	85,4	132,2	64,8
Abril	874,7	593,2	361,0	291,6	69,3	232,2	179,6	52,6	90,3	130,1	61,0
Mai	890,9	601,9	371,9	296,6	75,2	229,9	175,1	54,8	96,2	130,3	62,5
Junho	907,1	612,3	380,6	302,1	78,5	231,6	178,5	53,2	99,6	133,3	61,9
Julho	918,8	614,7	386,6	305,1	81,5	228,0	176,5	51,5	96,7	138,9	68,5
Agosto	927,7	623,5	393,6	309,8	83,8	229,9	178,7	51,1	94,7	138,5	71,1
Setembro	931,4	627,1	393,4	309,4	83,9	233,7	182,5	51,2	96,4	136,6	71,4
Outubro	940,8	639,2	399,4	312,8	86,6	239,7	188,2	51,5	94,8	137,1	69,7
Novembro	948,6	638,1	404,6	320,9	83,8	233,4	182,3	51,0	98,1	140,9	71,6
Dezembro	959,8	639,3	408,5	323,6	84,9	230,6	177,9	52,7	93,3	148,1	79,1
Janeiro/2005	962,4	646,5	417,7	334,5	83,1	228,7	179,1	49,6	92,5	145,4	78,0
Fevereiro	952,9	641,0	411,4	330,1	81,3	229,3	180,1	49,2	89,7	144,7	77,6
Março	945,1	641,0	411,9	332,8	79,1	228,9	179,9	49,0	90,1	140,5	73,5
Abril	946,8	633,9	406,2	331,3	74,9	227,5	175,2	52,3	94,0	142,2	76,8
Mai	955,0	647,4	411,5	335,0	76,6	235,8	182,7	53,1	92,7	142,6	72,3
Junho	958,6	652,8	417,0	342,4	74,6	235,6	185,7	50,0	94,0	141,7	70,1
Julho	967,1	662,6	422,5	337,8	84,8	239,6	188,8	50,7	92,2	143,4	68,9
Agosto	970,9	667,5	429,2	340,5	88,7	237,9	187,1	50,8	94,3	139,7	69,4
Setembro	983,4	671,6	430,0	338,7	91,3	241,3	185,1	56,2	94,5	146,9	70,5
Outubro	993,8	676,6	434,1	341,8	92,3	242,6	185,4	57,2	96,6	148,7	71,9
Novembro	1.000,1	675,3	435,1	346,8	88,4	240,1	181,6	58,5	96,1	157,2	71,6
Dezembro	1.012,0	680,3	439,5	347,8	91,7	240,8	182,0	58,8	95,1	161,7	74,9
Janeiro/2006	1.001,9	675,1	437,9	350,4	87,5	236,9	180,1	56,8	97,0	160,6	69,2
Fevereiro	992,5	663,1	433,0	348,5	84,5	229,8	176,0	53,7	101,7	158,4	69,3
Março	975,9	655,3	427,9	343,1	84,8	226,9	174,9	52,0	104,1	151,9	64,5
Abril	976,7	655,4	429,2	346,1	83,1	226,0	171,9	54,1	104,4	152,2	64,7
Mai	999,4	671,5	433,8	349,8	84,0	237,5	180,2	57,3	104,5	155,7	67,6
Junho	1.005,5	678,1	441,5	356,5	85,0	236,3	178,4	57,8	101,9	155,5	70,1
Julho	1.021,4	686,4	445,1	357,7	87,4	240,8	182,6	58,2	102,3	158,7	74,0
Agosto	1.012,3	686,4	447,2	352,1	95,0	238,5	180,3	58,2	98,5	156,7	70,7
Setembro	1.028,8	698,0	454,1	356,7	97,4	243,1	185,3	57,8	101,5	161,7	67,6
Outubro	1.027,4	697,0	455,3	358,7	96,6	240,9	183,3	57,6	101,6	164,8	64,0
Novembro	1.033,4	693,4	454,7	363,3	91,4	238,0	181,3	56,6	101,3	168,8	69,9
Dezembro	1.033,7	687,9	451,4	363,3	88,0	236,1	178,4	57,7	98,5	175,4	71,9
Var. % mensal dez.06/nov.06	0,0	-0,8	-0,7	0,0	-3,7	-0,8	-1,6	1,9	-2,8	3,9	2,9
Var. % anual dez.06/dez.05	2,1	1,1	2,7	4,5	-4,0	-2,0	-2,0	-1,9	3,6	8,5	-4,0

Fonte: Convênio: DIEESE/SEADE-SP/MTE-FAT/STb-GDF. PED-DF - Pesquisa de emprego e Desemprego no Distrito Federal.

Notas: 1- Estão incluídos os assalariados que não souberam responder o setor em que trabalha (privado ou público).

2- Incluídos os empregadores, os trabalhadores autônomos universitários, os trabalhadores familiares não remunerados, os donos de negócios familiar e os que trabalham em organismos internacionais (Consulados, Embaixadas, Representações Oficiais e Políticas).

Tabela 6.2
Índice do nível de ocupação segundo posição na ocupação
Distrito Federal - 1992 a 2006

Base: média de 2000 = 100

Período	Total de ocupados	Assalariados								Empregado doméstico	Conta-própria	Outras ²
		Total ¹	Setor privado			Setor público						
			Total	Com carteira de trabalho	Sem carteira de trabalho	Total	Estatutário	Não estatutário				
Fevereiro/1992	76,8	74,2	66,9	69,1	59,8	83,7	60,4	165,3	83,2	84,3	77,5	
Março	76,7	74,9	68,4	70,0	63,1	83,3	62,0	158,0	84,5	79,4	76,8	
Abril	77,4	75,5	68,5	69,5	65,3	84,6	65,7	150,7	86,9	79,2	76,7	
Maio	77,1	75,1	67,8	69,0	63,9	84,7	67,0	146,6	85,2	80,6	76,3	
Junho	77,4	75,3	67,1	67,9	64,2	86,4	70,6	142,0	84,8	81,3	78,5	
Julho	77,5	75,1	66,3	68,0	60,8	87,1	73,1	136,1	84,3	81,5	82,5	
Agosto	78,1	75,7	67,2	68,5	62,9	87,3	73,8	134,7	86,0	79,6	86,4	
Setembro	78,4	76,0	67,7	69,5	61,6	87,3	75,5	128,7	87,1	79,8	85,6	
Outubro	79,0	76,8	67,9	70,2	60,3	89,1	75,6	136,5	86,5	77,8	89,7	
Novembro	79,4	77,7	68,3	70,7	60,4	90,6	78,1	134,4	86,1	77,3	88,2	
Dezembro	80,3	77,8	68,6	71,1	60,4	90,4	76,4	139,2	86,6	79,7	95,1	
Janeiro/1993	79,8	77,3	68,9	70,4	64,1	88,8	75,7	134,7	87,8	80,2	90,7	
Fevereiro	79,4	76,1	67,3	68,6	62,8	88,4	74,5	137,2	87,0	83,0	90,9	
Março	79,1	76,1	67,1	68,5	62,6	88,6	75,4	134,8	89,4	80,7	87,9	
Abril	80,4	78,1	69,2	70,8	64,2	90,2	75,9	140,2	92,0	81,0	84,0	
Maio	81,0	80,0	72,8	74,4	67,6	89,9	77,3	134,0	90,7	78,1	81,8	
Junho	81,3	80,8	73,8	75,0	69,8	90,5	78,0	134,2	90,3	77,0	80,8	
Julho	81,1	79,9	73,5	74,6	70,0	88,7	78,3	125,0	89,3	78,4	85,2	
Agosto	81,3	79,3	73,2	75,0	67,2	87,8	77,7	123,2	92,5	79,3	85,9	
Setembro	80,8	78,8	73,5	75,5	66,7	86,2	77,1	117,8	89,1	80,6	87,5	
Outubro	81,9	79,8	72,9	76,3	61,9	89,3	76,8	133,0	89,8	84,1	85,3	
Novembro	83,0	79,6	71,7	74,7	61,9	90,6	75,7	142,7	91,1	90,4	88,6	
Dezembro	84,2	79,7	69,8	72,8	60,1	93,4	74,1	160,8	94,8	95,7	88,6	
Janeiro/1994	83,4	79,7	71,2	73,5	63,9	91,4	73,7	153,6	91,9	91,3	90,3	
Fevereiro	82,8	79,2	70,4	72,7	63,1	91,3	72,5	156,7	93,3	88,2	90,1	
Março	82,4	79,7	71,4	73,8	63,6	91,0	74,9	147,2	93,0	85,0	87,2	
Abril	82,8	79,8	69,7	71,6	63,7	93,6	77,4	150,2	93,3	87,6	86,1	
Maio	83,5	81,1	71,2	73,4	63,7	94,9	80,2	146,2	91,7	89,0	83,0	
Junho	83,6	81,4	71,9	74,1	64,4	94,6	79,8	146,4	89,5	88,5	85,7	
Julho	83,6	81,9	72,9	74,9	66,1	94,2	79,5	145,4	89,6	86,9	85,0	
Agosto	84,4	82,4	73,8	74,7	71,1	94,3	81,1	140,2	90,8	85,8	90,4	
Setembro	85,4	83,0	74,7	74,3	76,2	94,4	83,2	133,5	90,5	90,7	89,8	
Outubro	86,3	83,6	75,2	75,7	73,6	95,2	84,6	132,3	91,3	93,2	90,7	
Novembro	86,1	83,9	76,1	77,3	72,1	94,6	85,1	127,5	87,3	94,6	89,3	
Dezembro	85,7	84,1	76,2	78,6	68,4	95,1	86,9	123,5	88,5	90,1	87,0	
Janeiro/1995	85,1	83,5	76,3	78,5	69,2	93,5	88,1	112,1	88,4	88,8	87,8	
Fevereiro	84,0	83,1	74,7	76,8	67,8	94,7	90,9	107,9	85,7	85,4	86,8	
Março	84,0	82,5	73,7	76,2	65,3	94,8	91,2	107,6	86,6	84,7	92,7	
Abril	84,3	82,1	72,7	74,5	66,9	95,2	91,9	106,5	91,6	84,4	93,5	
Maio	86,0	82,5	72,7	74,6	66,5	96,2	92,2	110,1	99,6	88,5	93,0	
Junho	86,2	82,6	72,7	74,2	68,1	96,2	92,9	107,6	99,9	92,6	87,3	
Julho	87,3	83,7	73,6	74,7	69,9	97,6	94,7	108,0	98,3	96,5	87,5	
Agosto	86,2	82,5	72,6	73,1	70,9	96,2	94,1	103,6	97,1	94,7	88,5	
Setembro	87,6	83,1	73,6	73,3	74,9	96,1	93,6	104,8	100,2	96,0	95,5	
Outubro	87,9	81,9	72,3	72,8	70,7	95,1	90,5	111,2	103,0	97,9	101,9	
Novembro	88,8	82,5	74,2	74,6	73,1	94,0	88,1	114,4	101,8	103,0	101,2	
Dezembro	87,8	82,3	74,5	75,7	70,7	93,0	86,3	116,2	94,0	104,4	97,9	
Janeiro/1996	87,0	82,3	75,6	76,9	71,2	91,5	85,3	113,2	89,5	101,2	99,8	
Fevereiro	87,3	82,6	75,7	77,3	70,6	92,2	85,9	114,1	88,3	100,4	103,4	
Março	87,6	83,0	75,4	77,1	70,1	93,5	88,0	112,8	91,9	97,0	105,4	
Abril	88,5	83,4	75,8	76,3	73,9	94,0	90,0	108,3	98,9	98,3	100,8	
Maio	89,1	83,6	76,0	76,8	73,2	94,2	90,0	108,9	102,8	98,7	101,2	
Junho	89,5	84,1	76,8	77,5	74,7	94,2	89,0	112,6	104,7	98,3	100,2	
Julho	89,2	84,9	78,2	78,3	77,9	94,1	89,2	111,3	98,9	96,6	95,7	
Agosto	88,8	84,7	77,4	76,7	79,7	94,7	88,6	116,2	98,5	99,8	87,2	
Setembro	88,0	83,7	74,9	75,5	72,9	95,9	85,0	134,2	93,0	105,4	92,4	
Outubro	87,1	83,3	73,1	74,3	69,2	97,4	81,6	152,7	91,2	104,9	83,4	
Novembro	87,5	83,7	73,2	74,4	69,2	98,2	81,0	158,2	88,2	107,1	84,4	
Dezembro	88,3	84,5	76,1	75,4	78,1	96,0	82,3	144,2	91,5	104,3	88,4	
Janeiro/1997	88,6	84,0	77,5	76,8	80,0	92,7	82,2	129,4	92,5	104,8	95,3	
Fevereiro	88,5	84,8	79,0	79,4	77,6	92,7	85,2	118,8	90,4	100,0	98,0	
Março	88,4	84,4	79,2	80,3	75,9	91,5	84,9	114,6	90,4	99,0	101,5	
Abril	89,9	86,7	81,2	82,9	75,8	94,4	89,0	113,2	90,4	98,8	101,0	
Maio	90,6	87,3	82,4	82,9	80,8	94,0	88,9	111,9	96,1	97,8	99,9	
Junho	92,1	88,8	84,1	85,1	80,8	95,3	92,4	105,6	102,8	96,1	99,3	
Julho	92,3	89,3	84,4	84,9	82,5	96,0	92,3	109,2	105,1	92,8	99,8	
Agosto	93,0	88,8	84,4	85,1	82,0	95,0	91,1	108,4	108,7	97,0	100,3	
Setembro	93,1	88,4	84,3	84,2	84,6	94,1	89,3	110,8	110,2	97,7	102,1	
Outubro	93,1	86,8	84,1	84,1	83,9	90,6	86,0	106,3	112,7	100,8	108,5	
Novembro	93,3	87,7	85,2	86,0	82,8	91,0	86,3	107,4	107,2	100,6	111,1	
Dezembro	93,2	88,8	85,9	87,2	82,0	92,8	87,4	111,9	100,3	100,8	108,1	
Janeiro/1998	92,6	89,7	85,8	87,3	80,8	95,1	91,2	109,1	95,0	97,0	107,1	
Fevereiro	91,8	89,0	85,6	86,6	82,1	93,8	91,7	101,3	93,8	95,2	107,8	
Março	91,8	88,7	84,9	85,9	81,3	94,1	94,6	92,6	95,5	92,9	111,9	
Abril	92,3	88,9	85,6	86,5	82,5	93,7	94,2	91,6	99,9	93,4	110,0	
Maio	92,3	88,9	85,7	86,5	83,0	93,5	94,4	90,1	104,0	91,2	107,7	
Junho	92,1	88,2	84,6	85,2	82,4	93,4	95,1	87,1	108,3	92,2	103,5	
Julho	92,3	89,8	86,9	87,2	85,9	93,8	97,2	81,6	105,2	91,3	98,5	
Agosto	93,5	90,4	88,1	88,3	87,4	93,6	96,4	83,5	107,5	90,1	107,5	
Setembro	94,4	91,7	91,1	90,2	94,0	92,5	94,4	86,1	105,0	91,2	109,3	
Outubro	94,6	91,1	89,7	88,2	94,7	93,2	94,1	90,1	105,9	93,1	112,3	
Novembro	94,5	91,9	89,5	89,5	89,5	95,3	96,7	90,6	104,1	95,5	102,9	
Dezembro	94,1	91,3	89,1	89,2	88,5	94,6	95,8	90,0	100,8	94,2	109,8	
Janeiro/1999	93,0	90,1	89,1	90,5	84,4	91,5	92,2	89,0	99,3	91,7	112,7	
Fevereiro	91,9	89,0	88,5	90,4	82,3	89,8	90,2	88,5	97,4	89,3	114,0	
Março	91,4	88,6	87,5	90,1	78,8	90,3	92,1	84,0	100,8	88,3	108,4	
Abril	91,6	88,9	86,3	88,6	78,9	92,6	94,8	85,0	99,8	87,9	110,4	
Maio	92,2	89,2	85,7	85,9	85,3	93,9	96,8	84,0	103,2	87,8	112,4	
Junho	92,0	89,6	84,9	84,8	85,1	96,0	99,0	85,8	101,1	87,5	108,7	
Julho	92,6	89,5	86,3	86,8	84,9	93,9	96,3	85,6	105,8	91,6	103,8	
Agosto	93,2	90,7	88,3	88,7	87,0	94,1	95,0	91,0	102,6	94,3	99,9	
Setembro	94,8	92,6	92,2	93,1	89,3	93,1	92,2	95,9	105,3	94,8	100,1	
Outubro	95,7	95,6	94,5	95,2	92,4	97,1	96,7	98,7	103,9	91,6	92,2	
Novembro	95,9	96,6	95,3	97,1	89,5	98,5	98,2	99,7	100,6	90,3	93,2	
Dezembro	96,0	97,2	94,5	95,6	90,7	101,0	100,7	102,0	96,7	91,3	93,4	

Continuação da Tabela 6.2
Índice do nível de ocupação segundo posição na ocupação
Distrito Federal - 1992 a 2006

Base: média de 2000 = 100

Período	Total de ocupados	Assalariados							Empregado doméstico	Conta-própria	Outras ²
		Total ¹	Setor privado			Setor público					
			Total	Com carteira de trabalho	Sem carteira de trabalho	Total	Estatutário	Não estatutário			
Janeiro/2000	96,0	96,3	93,9	94,5	92,1	99,5	100,0	97,8	96,5	90,6	103,3
Fevereiro	96,0	96,1	94,4	94,8	93,3	98,5	99,9	93,4	99,7	88,8	102,3
Março	95,8	96,2	95,0	95,4	93,8	97,9	98,3	96,6	98,0	89,3	101,0
Abril	95,9	96,0	94,8	95,2	93,8	97,6	98,5	94,4	99,5	93,7	93,6
Mai	96,8	95,9	95,7	96,0	94,9	96,1	96,7	94,4	103,9	96,1	95,4
Junho	98,3	97,2	96,6	97,4	94,1	97,8	99,3	92,9	108,3	99,7	92,2
Julho	100,3	99,1	99,4	100,6	95,5	98,7	98,2	100,3	105,8	102,1	99,6
Agosto	102,1	100,6	99,6	99,7	99,3	102,0	100,7	106,5	103,8	109,4	99,9
Setembro	103,1	102,0	102,7	102,1	104,9	100,9	99,6	105,5	103,3	108,9	103,1
Outubro	103,7	103,1	103,6	102,1	108,3	102,6	101,8	105,3	102,4	109,3	100,3
Novembro	103,6	105,2	106,0	105,5	107,8	104,2	103,5	106,7	96,7	103,5	98,8
Dezembro	102,7	104,7	105,6	105,2	107,1	103,3	102,8	105,1	90,4	102,1	103,6
Janeiro/2001	101,9	104,0	105,5	105,6	104,9	101,9	103,0	98,0	90,4	98,3	106,5
Fevereiro	100,8	102,5	104,2	104,0	105,0	100,0	102,3	91,8	88,7	96,6	110,1
Março	100,5	102,4	104,0	104,3	103,0	100,0	103,1	89,5	91,3	93,7	108,7
Abril	100,7	102,8	104,3	104,8	102,7	100,7	103,6	90,6	91,8	91,9	109,8
Mai	102,1	104,1	106,1	106,2	105,6	101,3	102,0	98,7	94,3	93,3	111,2
Junho	103,1	105,2	107,9	108,4	106,2	101,4	102,5	97,4	92,0	95,4	114,9
Julho	104,1	105,5	109,1	110,0	106,1	100,5	100,3	101,3	94,8	101,2	110,1
Agosto	104,4	105,5	109,9	112,4	101,6	99,6	99,9	98,5	99,9	102,6	111,9
Setembro	104,6	105,1	108,0	110,6	99,5	101,1	100,1	104,4	102,0	101,0	110,7
Outubro	105,6	106,1	107,8	110,2	99,8	103,7	101,3	112,3	101,7	99,5	117,7
Novembro	106,1	106,9	108,2	109,8	102,9	105,3	102,8	114,0	103,5	97,4	118,3
Dezembro	106,1	107,1	110,2	111,7	105,2	102,9	100,6	110,7	100,8	99,8	116,2
Janeiro/2002	105,0	105,4	110,8	113,0	103,4	98,0	96,1	104,6	100,1	100,9	116,0
Fevereiro	104,1	104,4	111,1	112,8	105,3	95,3	95,2	95,5	100,6	101,3	111,6
Março	104,8	104,9	110,8	112,1	106,6	96,8	97,0	96,0	96,8	107,6	110,2
Abril	106,3	106,7	109,9	110,4	108,2	102,3	103,2	99,1	97,4	109,2	109,6
Mai	107,5	105,9	108,9	111,3	101,2	101,8	102,2	100,5	103,9	114,1	114,9
Junho	107,9	105,5	108,9	110,5	103,7	100,8	100,9	100,2	110,3	112,1	119,3
Julho	108,1	105,5	111,3	112,2	108,6	97,5	97,4	97,9	108,4	113,9	119,9
Agosto	109,9	108,0	114,5	114,9	113,1	99,1	98,7	100,4	106,4	116,0	120,6
Setembro	111,6	109,6	117,7	118,8	114,2	98,4	97,5	101,6	108,9	117,9	121,8
Outubro	112,5	110,7	119,1	121,3	112,2	99,0	97,1	105,6	112,6	117,7	120,1
Novembro	111,8	110,4	118,5	120,7	111,4	99,2	97,5	105,0	110,7	117,7	115,8
Dezembro	111,1	110,1	116,8	119,9	106,3	100,9	99,0	107,6	104,9	120,0	113,4
Janeiro/2003	109,6	109,1	116,2	120,0	103,8	99,4	98,5	102,5	101,6	114,9	114,9
Fevereiro	107,5	107,6	113,9	118,4	99,3	99,0	97,5	104,3	99,7	113,1	106,8
Março	105,6	105,8	112,1	116,5	97,7	97,2	97,0	97,9	99,8	108,7	106,2
Abril	106,0	105,3	111,8	115,4	100,1	96,3	96,4	95,9	101,4	112,7	106,8
Mai	107,3	106,6	114,6	117,7	104,4	95,7	96,3	93,5	98,7	113,8	113,9
Junho	108,0	107,1	114,6	119,1	99,8	96,9	96,6	97,8	99,6	113,7	117,5
Julho	109,1	108,5	114,4	119,2	98,6	100,4	100,6	99,5	97,7	116,9	117,1
Agosto	109,2	107,9	112,4	116,0	100,4	101,7	100,8	104,8	103,3	113,5	121,8
Setembro	110,8	109,4	114,3	117,8	102,7	102,9	101,9	106,1	106,8	117,3	117,2
Outubro	111,0	109,4	114,5	118,8	100,1	102,4	101,3	106,2	110,0	116,0	118,5
Novembro	112,5	111,0	116,0	121,8	97,0	104,1	104,4	103,2	109,2	119,8	118,2
Dezembro	113,6	112,3	118,7	124,4	100,1	103,5	104,4	100,3	105,2	118,8	127,3
Janeiro/2004	114,2	113,8	120,9	127,6	98,8	104,2	103,8	105,5	102,7	119,9	123,9
Fevereiro	113,0	113,2	120,2	127,3	96,9	103,6	103,9	102,5	98,5	122,2	115,4
Março	111,3	111,4	117,7	124,2	96,2	102,9	101,9	106,2	100,2	120,9	107,8
Abril	110,2	110,1	115,7	121,9	95,2	102,5	102,0	104,5	105,9	119,1	101,5
Mai	112,3	111,7	119,2	124,0	103,3	101,5	99,4	108,8	112,9	119,2	104,0
Junho	114,3	113,7	122,0	126,3	107,8	102,2	101,3	105,5	116,8	122,0	102,9
Julho	115,8	114,1	123,9	127,6	111,9	100,6	100,2	102,3	113,4	127,1	113,9
Agosto	116,9	115,7	126,2	129,5	115,0	101,5	101,5	101,5	111,0	126,7	118,3
Setembro	117,4	116,4	126,1	129,4	115,2	103,1	103,6	101,6	113,0	125,0	118,7
Outubro	118,6	118,6	128,0	130,8	118,9	105,8	106,8	102,2	111,2	125,5	115,9
Novembro	119,6	118,4	129,7	134,2	115,0	103,0	103,5	101,2	115,0	128,9	119,1
Dezembro	121,0	118,7	130,9	135,3	116,6	101,8	101,0	104,5	109,5	135,5	131,5
Janeiro/2005	121,3	120,0	133,9	139,9	114,1	101,0	101,7	98,5	108,5	133,1	129,8
Fevereiro	120,1	119,0	131,8	138,0	111,6	101,2	102,2	97,7	105,2	132,4	129,1
Março	119,1	119,0	132,0	139,1	108,6	101,0	102,1	97,3	105,7	128,6	122,2
Abril	119,3	117,7	130,2	138,5	102,8	100,4	99,5	103,8	110,2	130,1	127,7
Mai	120,4	120,2	131,9	140,1	105,1	104,1	103,7	105,4	108,7	130,5	120,3
Junho	120,8	121,2	133,7	143,2	102,4	104,0	105,4	99,1	110,3	129,7	116,5
Julho	121,9	123,0	135,4	141,2	116,4	105,8	107,2	100,7	108,1	131,2	114,6
Agosto	122,4	123,9	137,6	142,3	121,8	105,0	106,2	100,8	110,7	127,8	115,5
Setembro	123,9	124,7	137,8	141,6	125,3	106,5	105,1	111,5	110,8	134,4	117,2
Outubro	125,3	125,6	139,1	142,9	126,7	107,1	105,2	113,5	113,3	136,1	119,6
Novembro	126,1	125,3	139,5	145,0	121,3	106,0	103,1	116,2	112,7	143,9	119,0
Dezembro	127,6	126,3	140,8	145,4	125,8	106,3	103,3	116,7	111,6	148,0	124,6
Janeiro/2006	126,3	125,3	140,4	146,5	120,1	104,6	102,2	112,7	113,8	147,0	115,1
Fevereiro	125,1	123,1	138,8	145,7	116,0	101,4	99,9	106,7	119,3	144,9	115,3
Março	123,0	121,6	137,1	143,4	116,5	100,2	99,3	103,3	122,1	139,0	107,4
Abril	123,1	121,7	137,6	144,7	114,1	99,8	97,6	107,3	122,5	139,2	107,6
Mai	126,0	124,6	139,0	146,3	115,3	104,8	102,3	113,8	122,5	142,5	112,5
Junho	126,7	125,9	141,5	149,0	116,7	104,3	101,3	114,8	119,5	142,3	116,6
Julho	128,7	127,4	142,7	149,6	119,9	106,3	103,7	115,5	120,0	145,2	123,1
Agosto	127,6	127,4	143,3	147,2	130,5	105,3	102,4	115,4	115,5	143,4	117,7
Setembro	129,7	129,6	145,5	149,2	133,7	107,3	105,2	114,7	119,0	147,9	112,5
Outubro	129,5	129,4	145,9	150,0	132,6	106,3	104,0	114,4	119,2	150,8	106,4
Novembro	130,2	128,7	145,7	151,9	125,5	105,0	102,9	112,4	118,8	154,5	116,3
Dezembro	130,3	127,7	144,7	151,9	120,8	104,2	101,3	114,5	115,5	160,5	119,6
Var. % mensal dez.06/nov.06	0,0	-0,8	-0,7	0,0	-3,7	-0,8	-1,6	1,9	-2,8	3,9	2,9
Var. % anual dez.06/dez.05	2,1	1,1	2,7	4,5	-4,0	-2,0	-2,0	-1,9	3,6	8,5	-4,0

Fonte: Convênio: DIEESE/SEADE-SP/MTE-FAT/STB-GDF. PED-DF - Pesquisa de Emprego e Desemprego no Distrito Federal.

Notas: 1- Estão incluídos os assalariados que não souberam responder o setor em que trabalham (privado ou público).

2- Incluídos os empregadores, os trabalhadores autônomos universitários, os trabalhadores familiares não remunerados, os donos de negócio familiar e os que trabalham em organismos internacionais (Consulados, Embaixadas, Representações Oficiais e Políticas).

Tabela 07
Rendimento médio real trimestral dos ocupados e dos assalariados no trabalho principal¹
Distrito Federal - 1992 a 2006

Período	Ocupados				Assalariados			
	Média		Mediana		Média		Mediana	
	Rendimento	Índice ²	Rendimento	Índice ²	Rendimento	Índice ²	Rendimento	Índice ²
Janeiro/1992	1.595	102,0	797	99,5	1.865	107,6	1.004	102,5
Fevereiro	1.600	102,3	771	96,3	1.874	108,1	990	101,0
Março	1.548	99,0	746	93,2	1.846	106,6	1.004	102,4
Abril	1.508	96,5	755	94,2	1.793	103,5	1.003	102,3
Maiο	1.481	94,7	754	94,2	1.766	101,9	998	101,8
Junho	1.528	97,7	786	98,2	1.808	104,4	1.032	105,2
Julho	1.521	97,3	781	97,6	1.802	104,0	1.027	104,8
Agosto	1.483	94,8	777	97,0	1.739	100,4	1.009	102,9
Setembro	1.486	95,0	788	98,4	1.713	98,9	1.000	102,0
Outubro	1.516	97,0	801	100,1	1.740	100,4	1.011	103,2
Novembro	1.565	100,1	809	101,1	1.828	105,5	1.050	107,1
Dezembro	1.545	98,8	780	97,4	1.843	106,4	1.039	106,0
Janeiro/1993	1.610	103,0	803	100,3	1.945	112,2	1.083	110,5
Fevereiro	1.665	106,5	832	103,9	2.030	117,1	1.131	115,4
Março	1.708	109,3	839	104,8	2.082	120,1	1.141	116,4
Abril	1.647	105,3	788	98,5	1.993	115,0	1.082	110,4
Maiο	1.653	105,7	791	98,8	1.985	114,5	1.045	106,6
Junho	1.649	105,4	797	99,6	1.973	113,9	1.068	108,9
Julho	1.655	105,8	811	101,3	1.998	115,3	1.084	110,6
Agosto	1.621	103,7	787	98,3	1.925	111,1	1.049	107,0
Setembro	1.662	106,3	789	98,6	1.995	115,2	1.024	104,5
Outubro	1.701	108,8	813	101,5	2.040	117,8	1.043	106,4
Novembro	1.701	108,8	797	99,6	2.076	119,8	1.070	109,2
Dezembro	1.679	107,4	791	98,8	1.987	114,7	1.035	105,6
Janeiro/1994	1.764	112,8	770	96,1	2.121	122,4	1.046	106,7
Fevereiro	1.822	116,5	809	101,1	2.153	124,3	1.080	110,2
Março	1.842	117,8	818	102,1	2.199	126,9	1.121	114,4
Abril	1.723	110,2	812	101,4	2.018	116,5	1.087	110,9
Maiο	1.618	103,5	762	95,2	1.893	109,3	1.028	104,9
Junho	1.563	100,0	756	94,4	1.858	107,2	1.036	105,7
Julho	1.519	97,1	754	94,2	1.791	103,4	1.025	104,6
Agosto	1.518	97,1	758	94,7	1.762	101,7	997	101,6
Setembro	1.505	96,3	754	94,2	1.708	98,6	961	98,0
Outubro	1.537	98,3	771	96,3	1.714	98,9	964	98,3
Novembro	1.547	99,0	773	96,5	1.715	99,0	973	99,3
Dezembro	1.522	97,3	780	97,4	1.679	96,9	957	97,6
Janeiro/1995	1.529	97,8	784	98,0	1.688	97,4	985	100,5
Fevereiro	1.589	101,6	812	101,4	1.808	104,3	1.072	109,4
Março	1.621	103,7	802	100,2	1.869	107,9	1.106	112,8
Abril	1.633	104,4	787	98,2	1.931	111,4	1.136	115,8
Maiο	1.599	102,3	779	97,3	1.879	108,4	1.084	110,6
Junho	1.600	102,4	775	96,8	1.883	108,7	1.097	111,9
Julho	1.596	102,1	805	100,6	1.857	107,2	1.096	111,7
Agosto	1.631	104,3	823	102,7	1.900	109,7	1.151	117,4
Setembro	1.681	107,5	864	108,0	1.968	113,6	1.183	120,6
Outubro	1.726	110,4	883	110,3	2.006	115,8	1.183	120,6
Novembro	1.763	112,8	911	113,8	2.048	118,2	1.168	119,1
Dezembro	1.798	115,0	908	113,5	2.044	118,0	1.145	116,8
Janeiro/1996	1.802	115,2	890	111,2	2.065	119,2	1.156	117,9
Fevereiro	1.772	113,4	867	108,3	2.023	116,8	1.127	114,9
Março	1.723	110,2	851	106,3	1.989	114,8	1.132	115,4
Abril	1.674	107,0	847	105,8	1.916	110,6	1.120	114,2
Maiο	1.683	107,6	877	109,5	1.909	110,2	1.162	118,5
Junho	1.682	107,6	871	108,8	1.910	110,3	1.164	118,8
Julho	1.754	112,2	897	112,0	1.983	114,4	1.186	121,0
Agosto	1.780	113,9	922	115,2	2.033	117,3	1.211	123,5
Setembro	1.800	115,1	968	120,9	2.058	118,8	1.240	126,4
Outubro	1.789	114,4	966	120,6	2.009	116,0	1.228	125,2
Novembro	1.733	110,8	894	111,6	1.942	112,1	1.160	118,3
Dezembro	1.745	111,6	885	110,6	1.959	113,1	1.151	117,4
Janeiro/1997	1.776	113,6	911	113,7	2.004	115,7	1.150	117,3
Fevereiro	1.776	113,6	939	117,2	1.994	115,1	1.167	119,0
Março	1.772	113,3	941	117,5	1.955	112,8	1.160	118,3
Abril	1.689	108,0	902	112,7	1.902	109,8	1.152	117,5
Maiο	1.668	106,7	894	111,6	1.884	108,7	1.163	118,7
Junho	1.617	103,4	857	107,1	1.853	106,9	1.143	116,6
Julho	1.613	103,2	844	105,4	1.859	107,3	1.130	115,2
Agosto	1.601	102,4	835	104,3	1.856	107,1	1.088	111,0
Setembro	1.590	101,7	820	102,5	1.828	105,5	1.054	107,5
Outubro	1.606	102,7	834	104,2	1.816	104,8	1.044	106,5
Novembro	1.623	103,8	851	106,3	1.826	105,4	1.048	106,9
Dezembro	1.646	105,3	889	111,1	1.836	106,0	1.073	109,5
Janeiro/1998	1.639	104,8	884	110,4	1.814	104,7	1.042	106,3
Fevereiro	1.620	103,6	876	109,4	1.788	103,2	1.058	107,9
Março	1.609	102,9	850	106,1	1.792	103,4	1.054	107,5
Abril	1.579	101,0	833	104,0	1.779	102,7	1.078	110,0
Maiο	1.593	101,9	827	103,3	1.793	103,5	1.079	110,0
Junho	1.584	101,3	849	106,1	1.802	104,0	1.077	109,8
Julho	1.637	104,7	849	106,1	1.863	107,5	1.077	109,8
Agosto	1.653	105,8	857	107,0	1.869	107,9	1.079	110,0
Setembro	1.673	107,0	858	107,2	1.872	108,0	1.080	110,2
Outubro	1.643	105,1	889	111,0	1.844	106,4	1.081	110,3
Novembro	1.645	105,2	901	112,5	1.852	106,9	1.081	110,3
Dezembro	1.644	105,2	900	112,4	1.828	105,5	1.080	110,1
Janeiro/1999	1.663	106,4	897	112,1	1.849	106,7	1.077	109,8
Fevereiro	1.685	107,8	892	111,5	1.865	107,6	1.071	109,2
Março	1.704	109,0	886	110,6	1.913	110,4	1.092	111,4
Abril	1.711	109,4	875	109,3	1.904	109,9	1.086	110,8
Maiο	1.709	109,3	874	109,1	1.934	111,6	1.092	111,4
Junho	1.692	108,2	846	105,6	1.922	110,9	1.064	108,5
Julho	1.664	106,4	837	104,6	1.894	109,3	1.065	108,6
Agosto	1.625	103,9	788	98,4	1.825	105,3	1.025	104,5
Setembro	1.601	102,4	789	98,6	1.797	103,7	1.021	104,1
Outubro	1.594	102,0	784	97,9	1.767	102,0	1.011	103,1
Novembro	1.601	102,4	821	102,5	1.784	103,0	1.028	104,8
Dezembro	1.584	101,3	835	104,3	1.734	100,1	1.016	103,6

Continuação da Tabela 07
Rendimento médio real trimestral dos ocupados e dos assalariados no trabalho principal¹
Distrito Federal - 1992 a 2006

Período	Ocupados				Assalariados			
	Média		Mediana		Média		Mediana	
	Rendimento	Índice ²	Rendimento	Índice ²	Rendimento	Índice ²	Rendimento	Índice ²
Janeiro/2000	1.600	102,3	835	104,3	1.762	101,7	1.005	102,6
Fevereiro	1.583	101,2	814	101,7	1.729	99,8	999	101,9
Março	1.582	101,2	784	97,9	1.743	100,6	985	100,5
Abril	1.556	99,5	760	94,9	1.706	98,5	958	97,7
Maió	1.552	99,2	753	94,0	1.715	99,0	960	97,9
Junho	1.533	98,1	783	97,8	1.707	98,5	974	99,4
Julho	1.547	98,9	811	101,2	1.732	100,0	1.001	102,1
Agosto	1.556	99,5	831	103,8	1.727	99,7	997	101,7
Setembro	1.570	100,4	822	102,7	1.733	100,0	987	100,7
Outubro	1.547	98,9	816	102,0	1.710	98,7	980	99,9
Novembro	1.549	99,1	813	101,6	1.712	98,8	976	99,5
Dezembro	1.569	100,3	813	101,5	1.747	100,8	975	99,5
Janeiro/2001	1.587	101,5	811	101,3	1.761	101,6	973	99,3
Fevereiro	1.585	101,4	809	101,0	1.767	102,0	971	99,0
Março	1.593	101,9	805	100,5	1.753	101,2	966	98,5
Abril	1.589	101,6	801	100,1	1.761	101,6	962	98,1
Maió	1.610	103,0	797	99,6	1.759	101,5	957	97,6
Junho	1.598	102,2	794	99,2	1.760	101,6	960	97,9
Julho	1.579	101,0	790	98,6	1.723	99,4	955	97,4
Agosto	1.547	99,0	784	97,9	1.715	99,0	953	97,2
Setembro	1.526	97,6	777	97,0	1.695	97,9	938	95,7
Outubro	1.546	98,9	769	96,0	1.736	100,2	939	95,7
Novembro	1.523	97,4	761	95,1	1.721	99,3	925	94,3
Dezembro	1.512	96,7	755	94,3	1.704	98,4	916	93,4
Janeiro/2002	1.507	96,4	752	93,9	1.687	97,4	908	92,6
Fevereiro	1.532	98,0	747	93,2	1.708	98,6	902	92,0
Março	1.552	99,3	742	92,6	1.742	100,5	936	95,5
Abril	1.540	98,5	736	92,0	1.750	101,0	929	94,8
Maió	1.537	98,3	734	91,6	1.757	101,4	927	94,6
Junho	1.536	98,2	746	93,2	1.736	100,2	890	90,8
Julho	1.532	98,0	761	95,0	1.720	99,3	928	94,6
Agosto	1.544	98,8	755	94,3	1.722	99,4	953	97,2
Setembro	1.555	99,5	734	91,6	1.736	100,2	953	97,2
Outubro	1.547	99,0	709	88,5	1.726	99,6	908	92,6
Novembro	1.491	95,4	693	86,5	1.674	96,6	872	89,0
Dezembro	1.447	92,6	676	84,4	1.622	93,6	855	87,2
Janeiro/2003	1.432	91,6	693	86,5	1.625	93,8	857	87,4
Fevereiro	1.425	91,1	681	85,1	1.602	92,5	853	87,0
Março	1.369	87,6	661	82,6	1.562	90,2	849	86,6
Abril	1.344	85,9	615	76,8	1.502	86,7	831	84,8
Maió	1.309	83,7	619	77,3	1.469	84,8	828	84,4
Junho	1.324	84,7	649	81,0	1.480	85,4	829	84,6
Julho	1.311	83,9	661	82,6	1.481	85,5	830	84,7
Agosto	1.303	83,3	646	80,7	1.476	85,2	822	83,8
Setembro	1.309	83,7	631	78,8	1.482	85,5	817	83,3
Outubro	1.290	82,5	627	78,3	1.470	84,9	811	82,7
Novembro	1.320	84,4	658	82,1	1.498	86,5	813	82,9
Dezembro	1.315	84,1	658	82,2	1.476	85,2	809	82,5
Janeiro/2004	1.327	84,9	672	84,0	1.491	86,1	833	85,0
Fevereiro	1.319	84,4	666	83,2	1.501	86,6	850	86,7
Março	1.279	81,8	654	81,7	1.489	86,0	844	86,0
Abril	1.261	80,6	643	80,3	1.472	85,0	808	82,4
Maió	1.258	80,5	633	79,0	1.478	85,3	785	80,0
Junho	1.307	83,6	652	81,5	1.511	87,2	801	81,7
Julho	1.339	85,6	658	82,2	1.539	88,8	836	85,3
Agosto	1.340	85,7	647	80,8	1.541	88,9	844	86,1
Setembro	1.351	86,4	645	80,6	1.560	90,0	860	87,7
Outubro	1.340	85,7	625	78,1	1.558	89,9	821	83,8
Novembro	1.362	87,1	655	81,8	1.561	90,1	842	85,9
Dezembro	1.383	88,4	663	82,8	1.570	90,6	839	85,6
Janeiro/2005	1.371	87,7	678	84,7	1.553	89,6	871	88,9
Fevereiro	1.348	86,2	658	82,2	1.546	89,2	864	88,1
Março	1.297	83,0	642	80,2	1.518	87,6	821	83,7
Abril	1.302	83,3	637	79,5	1.520	87,8	814	83,0
Maió	1.300	83,1	633	79,1	1.500	86,6	809	82,5
Junho	1.305	83,5	632	78,9	1.499	86,5	829	84,5
Julho	1.338	85,6	632	78,9	1.533	88,5	814	83,0
Agosto	1.360	87,0	632	79,0	1.560	90,0	815	83,1
Setembro	1.383	88,5	633	79,1	1.569	90,6	830	84,7
Outubro	1.352	86,4	633	79,0	1.545	89,2	826	84,3
Novembro	1.328	85,0	631	78,8	1.527	88,1	801	81,7
Dezembro	1.311	83,9	627	78,3	1.513	87,3	774	78,9
Janeiro/06	1.331	85,1	621	77,5	1.524	88,0	756	77,1
Fevereiro	1.365	87,3	615	76,9	1.560	90,0	771	78,6
Março	1.369	87,5	608	76,0	1.580	91,2	784	80,0
Abril	1.374	87,9	605	75,5	1.598	92,2	806	82,3
Maió	1.379	88,2	609	76,0	1.593	92,0	803	81,9
Junho	1.394	89,1	609	76,0	1.601	92,4	803	81,9
Julho	1.401	89,6	616	76,9	1.615	93,2	802	81,8
Agosto	1.366	87,3	609	76,1	1.593	91,9	802	81,8
Setembro	1.379	88,2	608	76,0	1.618	93,4	801	81,7
Outubro	1.376	88,0	602	75,2	1.605	92,6	801	81,7
Novembro	1.392	89,0	601	75,1	1.637	94,5	800	81,6
Var. % mensal nov.06/out.06		1,2		-0,2		2,0		-0,2
Var. % no ano nov.06/dez.05		6,2		-4,1		8,2		3,3
Var. % anual nov.06/nov.05		4,8		-4,7		7,2		-0,1

Fonte: Convênio: DIEESE/SEADE-SPMTE-FAT/STb-GDF. PED-DF - Pesquisa de Emprego e Desemprego no Distrito Federal.

Notas: 1- Valores em reais a preços de Novembro de 2006, atualizados até Maio de 2001 pelo IPCR-SDE/GDF e a partir de Junho de 2001, atualizados pelo INPC/DF-IBGE.

2- Base: média de 2000 = 100.

Obs.: Exclusivo as pessoas que tiveram rendimento zero, os trabalhadores familiares e os empregados que receberam exclusivamente em espécie ou benefício.

Tabela 08
Rendimento médio real trimestral dos assalariados
no setor privado com e sem carteira de trabalho assinada e no setor público¹
Distrito Federal - 1992 a 2006

Período	Setor privado						Setor público	
	Total		Com carteira assinada		Sem carteira assinada		Rendimento	Índice ²
	Rendimento	Índice ²	Rendimento	Índice ²	Rendimento	Índice ²		
Janeiro/1992	1.009	104,1	1.100	106,7	643	88,2	2.776	100,3
Fevereiro	1.013	104,6	1.129	109,6	570	78,2	2.834	102,4
Março	982	101,4	1.096	106,4	565	77,5	2.790	100,8
Abril	968	99,9	1.079	104,7	562	77,1	2.690	97,2
Maio	939	96,9	1.053	102,1	537	73,8	2.645	95,5
Junho	980	101,1	1.098	106,5	534	73,4	2.670	96,5
Julho	990	102,2	1.112	107,9	532	73,0	2.657	96,0
Agosto	979	101,0	1.092	106,0	530	72,8	2.549	92,1
Setembro	978	101,0	1.084	105,2	549	75,4	2.483	89,7
Outubro	989	102,2	1.103	107,1	523	71,8	2.513	90,8
Novembro	1.022	105,5	1.141	110,7	539	74,0	2.662	96,1
Dezembro	1.018	105,1	1.148	111,4	519	71,2	2.714	98,1
Janeiro/1993	1.019	105,2	1.141	110,7	563	77,3	2.901	104,8
Fevereiro	1.037	107,1	1.155	112,0	582	79,9	3.046	110,0
Março	1.028	106,1	1.144	111,0	577	79,2	3.186	115,1
Abril	1.007	103,9	1.118	108,5	569	78,1	3.081	111,3
Maio	1.043	107,7	1.166	113,1	588	80,7	3.042	109,9
Junho	1.090	112,5	1.219	118,3	613	84,2	2.971	107,3
Julho	1.089	112,5	1.216	118,0	616	84,6	3.033	109,6
Agosto	1.014	104,7	1.125	109,2	592	81,2	2.987	107,9
Setembro	952	98,3	1.039	100,8	583	80,0	3.168	114,4
Outubro	996	102,9	1.095	106,3	572	78,5	3.190	115,2
Novembro	1.008	104,1	1.110	107,7	572	78,5	3.209	115,9
Dezembro	1.061	109,5	1.169	113,4	627	86,1	3.030	109,4
Janeiro/1994	1.079	111,4	1.189	115,3	646	88,7	3.289	118,8
Fevereiro	1.120	115,7	1.238	120,1	658	90,4	3.319	119,9
Março	1.069	110,4	1.194	115,8	592	81,3	3.391	122,5
Abril	1.009	104,1	1.130	109,6	534	73,3	3.069	110,9
Maio	931	96,1	1.042	101,1	502	69,0	2.899	104,7
Junho	953	98,4	1.067	103,5	506	69,5	2.800	101,2
Julho	955	98,6	1.069	103,7	532	73,1	2.659	96,0
Agosto	936	96,6	1.054	102,2	527	72,4	2.627	94,9
Setembro	904	93,4	1.012	98,2	527	72,3	2.583	93,3
Outubro	927	95,7	1.029	99,9	560	76,9	2.596	93,8
Novembro	948	97,8	1.045	101,4	570	78,2	2.610	94,3
Dezembro	941	97,2	1.037	100,7	573	78,6	2.564	92,6
Janeiro/1995	900	92,9	992	96,2	547	75,0	2.614	94,4
Fevereiro	966	99,8	1.066	103,4	572	78,6	2.728	98,5
Março	961	99,2	1.056	102,4	603	82,7	2.832	102,3
Abril	1.009	104,2	1.105	107,2	647	88,8	2.895	104,6
Maio	982	101,4	1.073	104,1	647	88,8	2.869	103,6
Junho	1.035	106,8	1.129	109,5	689	94,6	2.835	102,4
Julho	998	103,0	1.098	106,5	636	87,3	2.806	101,4
Agosto	1.026	105,9	1.146	111,2	633	86,9	2.880	104,0
Setembro	1.040	107,3	1.177	114,2	558	76,6	2.992	108,1
Outubro	1.084	111,9	1.222	118,6	610	83,7	3.077	111,1
Novembro	1.098	113,3	1.213	117,7	661	90,8	3.119	112,7
Dezembro	1.090	112,6	1.190	115,5	709	97,4	3.148	113,7
Janeiro/1996	1.087	112,3	1.182	114,7	698	95,8	3.145	113,6
Fevereiro	1.049	108,3	1.132	109,9	700	96,1	3.081	111,3
Março	1.041	107,5	1.119	108,6	732	100,4	3.003	108,5
Abril	1.031	106,4	1.107	107,4	734	100,7	2.885	104,2
Maio	1.045	107,9	1.136	110,3	693	95,1	2.871	103,7
Junho	1.066	110,1	1.180	114,5	652	89,5	2.860	103,3
Julho	1.052	108,6	1.169	113,4	644	88,4	2.986	107,9
Agosto	1.081	111,6	1.190	115,4	660	90,6	3.000	108,4
Setembro	1.069	110,4	1.159	112,5	690	94,7	3.014	108,9
Outubro	1.084	111,9	1.172	113,8	708	97,2	2.901	104,8
Novembro	1.041	107,5	1.140	110,6	686	94,2	2.866	103,5
Dezembro	1.049	108,4	1.156	112,1	671	92,1	2.963	107,0
Janeiro/1997	1.065	110,0	1.172	113,7	662	90,9	3.060	110,5
Fevereiro	1.077	111,2	1.180	114,5	663	91,0	3.050	110,2
Março	1.080	111,5	1.180	114,5	669	91,8	2.959	106,9
Abril	1.073	110,8	1.175	114,0	667	91,5	2.870	103,7
Maio	1.076	111,1	1.176	114,1	676	92,8	2.835	102,4
Junho	1.051	108,5	1.164	112,9	618	84,8	2.789	100,7
Julho	1.064	109,8	1.184	114,9	613	84,2	2.793	100,9
Agosto	1.025	105,8	1.133	109,9	627	86,1	2.845	102,8
Setembro	1.025	105,8	1.119	108,6	671	92,1	2.821	101,9
Outubro	1.005	103,7	1.077	104,5	701	96,2	2.837	102,5
Novembro	1.033	106,7	1.114	108,1	694	95,3	2.805	101,3
Dezembro	1.041	107,5	1.127	109,4	670	92,0	2.791	100,8
Janeiro/1998	1.026	105,9	1.120	108,7	638	87,6	2.778	100,4
Fevereiro	988	102,0	1.071	103,9	648	89,0	2.756	99,6
Março	979	101,1	1.057	102,5	666	91,4	2.781	100,5
Abril	979	101,1	1.051	102,0	696	95,6	2.760	99,7
Maio	980	101,2	1.048	101,7	712	97,7	2.783	100,5
Junho	990	102,2	1.067	103,6	690	94,7	2.814	101,7
Julho	1.036	107,0	1.128	109,4	676	92,8	2.899	104,7
Agosto	1.080	111,5	1.185	115,0	685	94,0	2.902	104,8
Setembro	1.047	108,1	1.128	109,5	758	104,0	2.923	105,6
Outubro	1.012	104,5	1.074	104,3	769	105,6	2.891	104,4
Novembro	1.022	105,5	1.093	106,0	743	102,0	2.899	104,7
Dezembro	1.053	108,8	1.134	110,0	725	99,5	2.867	103,6
Janeiro/1999	1.058	109,2	1.144	111,0	697	95,6	2.924	105,6
Fevereiro	1.043	107,7	1.127	109,3	687	94,3	2.961	107,0
Março	1.037	107,1	1.103	107,0	755	103,6	3.025	109,3
Abril	1.021	105,4	1.086	105,4	779	106,9	2.989	108,0
Maio	1.020	105,3	1.067	103,5	848	116,4	3.024	109,2
Junho	1.002	103,4	1.071	103,9	744	102,1	3.051	110,2
Julho	1.028	106,1	1.106	107,4	736	101,0	2.986	107,9
Agosto	1.007	103,9	1.092	105,9	679	93,2	2.928	105,8
Setembro	1.037	107,0	1.124	109,0	698	95,8	2.807	101,4
Outubro	1.022	105,5	1.106	107,3	677	92,9	2.763	99,8
Novembro	1.029	106,3	1.120	108,6	675	92,7	2.738	98,9
Dezembro	978	101,0	1.071	103,9	624	85,6	2.704	97,7

Continuação da Tabela 08
Rendimento médio real trimestral dos assalariados
no setor privado com e sem carteira de trabalho assinada e no setor público¹
Distrito Federal - 1992 a 2006

Período	Setor privado						Setor público	
	Total		Com carteira assinada		Sem carteira assinada		Rendimento	Índice ²
	Rendimento	Índice ²	Rendimento	Índice ²	Rendimento	Índice ²		
Janeiro/2000	956	98,7	1.029	99,8	682	93,6	2.792	100,9
Fevereiro	953	98,4	1.023	99,3	681	93,4	2.743	99,1
Março	959	99,0	1.018	98,7	729	100,1	2.756	99,5
Abril	963	99,4	1.031	100,0	693	95,2	2.705	97,7
Maió	944	97,5	1.009	97,9	684	93,8	2.755	99,5
Junho	969	100,1	1.023	99,3	748	102,7	2.723	98,4
Julho	981	101,3	1.042	101,1	754	103,4	2.727	98,5
Agosto	1.001	103,4	1.071	103,9	747	102,6	2.716	98,1
Setembro	975	100,7	1.058	102,7	678	93,1	2.768	100,0
Outubro	955	98,6	1.027	99,6	683	93,8	2.753	99,4
Novembro	960	99,1	1.016	98,6	745	102,3	2.752	99,4
Dezembro	971	100,2	1.024	99,3	759	104,1	2.826	102,1
Janeiro/2001	968	99,9	1.023	99,3	753	103,3	2.860	103,3
Fevereiro	955	98,6	1.019	98,9	695	95,4	2.899	104,7
Março	950	98,1	1.002	97,3	734	100,8	2.871	103,7
Abril	967	99,8	1.022	99,1	744	102,1	2.876	103,9
Maió	948	97,8	990	96,1	780	107,0	2.939	106,2
Junho	964	99,6	1.026	99,5	720	98,8	2.964	107,1
Julho	964	99,6	1.025	99,4	705	96,8	2.919	105,5
Agosto	970	100,2	1.020	99,0	754	103,4	2.843	102,7
Setembro	940	97,0	977	94,8	778	106,8	2.785	100,6
Outubro	935	96,5	978	94,9	763	104,7	2.863	103,4
Novembro	931	96,1	997	96,7	663	91,0	2.876	103,9
Dezembro	941	97,2	1.007	97,7	667	91,5	2.905	105,0
Janeiro/2002	949	98,0	1.002	97,3	729	100,1	2.894	104,5
Fevereiro	960	99,1	1.000	97,1	799	109,7	2.912	105,2
Março	976	100,8	1.015	98,5	824	113,1	2.888	104,3
Abril	953	98,4	1.002	97,2	741	101,8	2.935	106,0
Maió	961	99,2	1.030	99,9	690	94,7	2.960	106,9
Junho	943	97,4	1.015	98,5	662	90,9	2.999	108,3
Julho	957	98,8	1.021	99,1	717	98,4	2.944	106,4
Agosto	969	100,0	1.025	99,5	742	101,8	2.969	107,2
Setembro	974	100,6	1.039	100,8	712	97,7	3.024	109,2
Outubro	940	97,1	997	96,7	715	98,2	3.048	110,1
Novembro	900	92,9	946	91,8	703	96,5	2.928	105,8
Dezembro	891	92,0	908	88,1	815	111,8	2.791	100,8
Janeiro/2003	898	92,8	921	89,4	780	107,1	2.765	99,9
Fevereiro	885	91,3	899	87,2	808	111,0	2.744	99,1
Março	865	89,3	893	86,6	732	100,5	2.683	96,9
Abril	839	86,6	864	83,9	732	100,5	2.614	94,4
Maió	825	85,1	860	83,4	667	91,6	2.549	92,1
Junho	795	82,0	830	80,5	635	87,1	2.590	93,5
Julho	797	82,3	833	80,8	639	87,7	2.542	91,8
Agosto	796	82,2	828	80,3	660	90,6	2.537	91,6
Setembro	805	83,1	839	81,4	653	89,6	2.550	92,1
Outubro	821	84,8	856	83,1	655	89,9	2.533	91,5
Novembro	827	85,4	862	83,7	664	91,1	2.607	94,2
Dezembro	810	83,7	843	81,8	655	89,9	2.599	93,9
Janeiro/2004	788	81,3	819	79,5	632	86,8	2.636	95,2
Fevereiro	799	82,5	835	81,0	628	86,3	2.640	95,4
Março	801	82,7	839	81,4	621	85,2	2.593	93,7
Abril	819	84,5	866	84,0	608	83,5	2.578	93,1
Maió	806	83,2	846	82,1	630	86,4	2.636	95,2
Junho	826	85,3	874	84,8	624	85,7	2.708	97,8
Julho	818	84,4	850	82,5	682	93,6	2.789	100,8
Agosto	805	83,1	843	81,8	645	88,6	2.795	101,0
Setembro	805	83,1	836	81,2	674	92,5	2.823	102,0
Outubro	826	85,2	870	84,4	633	86,8	2.855	103,1
Novembro	866	89,4	908	88,1	685	94,0	2.806	101,3
Dezembro	880	90,9	926	89,9	669	91,8	2.855	103,1
Janeiro/2005	875	90,4	907	88,0	722	99,1	2.788	100,7
Fevereiro	847	87,5	874	84,8	718	98,6	2.842	102,6
Março	814	84,1	835	81,0	702	96,4	2.827	102,1
Abril	796	82,2	828	80,3	634	87,0	2.845	102,8
Maió	808	83,4	847	82,2	605	83,1	2.788	100,7
Junho	824	85,1	865	84,0	637	87,5	2.764	99,9
Julho	841	86,9	879	85,3	679	93,1	2.870	103,7
Agosto	839	86,6	881	85,5	659	90,4	2.942	106,3
Setembro	852	88,0	890	86,3	686	94,2	2.934	106,0
Outubro	837	86,4	873	84,7	668	91,7	2.903	104,9
Novembro	814	84,0	842	81,7	692	95,0	2.892	104,5
Dezembro	798	82,4	829	80,5	656	90,0	2.889	104,4
Janeiro/06	815	84,1	840	81,5	697	95,6	2.916	105,3
Fevereiro	828	85,5	864	83,8	670	92,0	2.964	107,1
Março	834	86,1	875	84,9	649	89,1	3.046	110,0
Abril	821	84,8	874	84,8	571	78,4	3.093	111,7
Maió	832	85,9	885	85,9	583	80,0	3.126	112,9
Junho	829	85,6	885	85,9	573	78,7	3.128	113,0
Julho	837	86,4	884	85,7	643	88,2	3.151	113,8
Agosto	831	85,8	879	85,3	625	85,7	3.097	111,9
Setembro	842	86,9	880	85,3	677	92,9	3.171	114,5
Outubro	851	87,9	893	86,6	665	91,2	3.165	114,3
Novembro	843	87,0	878	85,2	678	93,0	3.268	118,0
Var. % mensal nov.06/out.06		-1,0		-1,7		2,0		3,2
Var. % no ano nov.06/dez.05		5,6		5,8		3,3		13,1
Var. % anual nov.06/nov.05		3,6		4,3		-2,1		13,0

Fonte: Convênio: DIEESE/SEADE-SP/MTE-FAT/STb-GDF. PED-DF - Pesquisa de Emprego e Desemprego no Distrito Federal.

Notas: 1- Valores em reais a preços de Novembro de 2006, atualizados até Maio de 2001 pelo IPCR-SDE/GDF e a partir de Junho de 2001, atualizados pelo INPC/DF-IBGE.

2- Base: média de 2000 = 100.

Obs.: Excluídas as pessoas que tiveram rendimento zero, os trabalhadores familiares e os empregados que receberam exclusivamente em espécie ou benefício.

Tabela 09
Rendimento médio real trimestral, segundo os setores de atividade¹
Distrito Federal - 1992 a 2006

Período	Comércio		Serviço		Administração pública		Outros ²	
	Rendimento	Índice ³	Rendimento	Índice ³	Rendimento	Índice ³	Rendimento	Índice ³
Janeiro/1992	1.162	107,0	1.366	104,1	2.787	101,4	1.216	101,1
Fevereiro	1.119	103,0	1.383	105,4	2.840	103,3	1.192	99,1
Março	1.049	96,5	1.329	101,2	2.770	100,8	1.125	93,5
Abril	1.059	97,5	1.276	97,2	2.687	97,7	1.121	93,2
Maió	1.043	96,0	1.214	92,5	2.676	97,4	1.145	95,2
Junho	1.080	99,4	1.255	95,6	2.693	97,9	1.225	101,8
Julho	1.068	98,3	1.264	96,3	2.680	97,5	1.168	97,1
Agosto	1.069	98,4	1.250	95,3	2.571	93,5	1.116	92,8
Setembro	1.075	99,0	1.275	97,2	2.495	90,8	1.134	94,3
Outubro	1.102	101,4	1.283	97,7	2.558	93,1	1.158	96,2
Novembro	1.146	105,4	1.320	100,6	2.655	96,6	1.199	99,7
Dezembro	1.170	107,7	1.274	97,0	2.745	99,9	1.132	94,2
Janeiro/1993	1.220	112,3	1.310	99,8	2.934	106,7	1.143	95,1
Fevereiro	1.213	111,6	1.340	102,0	3.114	113,3	1.142	95,0
Março	1.167	107,4	1.364	103,9	3.254	118,4	1.208	100,4
Abril	1.076	99,0	1.338	101,9	3.103	112,9	1.228	102,1
Maió	1.120	103,1	1.356	103,3	3.076	111,9	1.239	103,0
Junho	1.171	107,8	1.373	104,6	2.976	108,3	1.258	104,6
Julho	1.183	108,8	1.353	103,1	3.090	112,4	1.212	100,8
Agosto	1.245	114,5	1.284	97,8	3.060	111,3	1.198	99,6
Setembro	1.216	111,9	1.307	99,6	3.230	117,5	1.107	92,1
Outubro	1.292	118,9	1.367	104,1	3.204	116,6	1.107	92,1
Novembro	1.259	115,9	1.399	106,5	3.164	115,1	1.076	89,5
Dezembro	1.305	120,1	1.413	107,6	2.960	107,7	1.171	97,4
Janeiro/1994	1.292	118,9	1.418	108,0	3.269	118,9	1.375	114,3
Fevereiro	1.241	114,2	1.505	114,7	3.291	119,7	1.472	122,4
Março	1.258	115,8	1.495	113,9	3.378	122,9	1.410	117,2
Abril	1.232	113,4	1.448	110,3	3.013	109,6	1.241	103,2
Maió	1.227	112,9	1.322	100,7	2.886	105,0	1.137	94,5
Junho	1.130	104,0	1.288	98,1	2.800	101,9	1.106	92,0
Julho	1.150	105,8	1.270	96,7	2.600	94,6	1.097	91,2
Agosto	1.163	107,0	1.271	96,8	2.596	94,4	1.092	90,8
Setembro	1.310	120,5	1.257	95,8	2.503	91,1	1.116	92,8
Outubro	1.380	127,0	1.293	98,5	2.525	91,8	1.158	96,3
Novembro	1.431	131,6	1.305	99,4	2.514	91,5	1.186	98,6
Dezembro	1.343	123,6	1.280	97,5	2.496	90,8	1.257	104,5
Janeiro/1995	1.294	119,1	1.256	95,6	2.596	94,4	1.293	107,5
Fevereiro	1.300	119,6	1.285	97,9	2.747	99,9	1.369	113,9
Março	1.364	125,5	1.282	97,6	2.877	104,7	1.348	112,1
Abril	1.358	125,0	1.278	97,3	2.987	108,6	1.307	108,7
Maió	1.327	122,1	1.257	95,8	2.931	106,6	1.303	108,4
Junho	1.296	119,2	1.279	97,5	2.906	105,7	1.287	107,0
Julho	1.273	117,2	1.304	99,3	2.810	102,2	1.272	105,8
Agosto	1.280	117,8	1.346	102,5	2.899	105,4	1.264	105,1
Setembro	1.242	114,3	1.408	107,3	3.006	109,4	1.238	102,9
Outubro	1.325	121,9	1.424	108,5	3.146	114,4	1.282	106,6
Novembro	1.313	120,8	1.450	110,5	3.218	117,0	1.305	108,5
Dezembro	1.353	124,5	1.475	112,4	3.201	116,5	1.438	119,6
Janeiro/1996	1.337	123,0	1.458	111,1	3.210	116,8	1.417	117,8
Fevereiro	1.329	122,3	1.431	109,0	3.127	113,8	1.350	113,3
Março	1.305	120,1	1.378	105,0	3.119	113,5	1.225	101,9
Abril	1.172	107,9	1.381	105,2	2.993	108,9	1.297	107,8
Maió	1.238	114,0	1.369	104,3	3.000	109,1	1.377	114,5
Junho	1.260	115,9	1.344	102,4	2.999	109,1	1.444	120,0
Julho	1.346	123,9	1.376	104,8	3.118	113,4	1.515	126,0
Agosto	1.314	120,9	1.418	108,0	3.117	113,4	1.498	124,6
Setembro	1.257	115,7	1.462	111,4	3.125	113,7	1.437	119,4
Outubro	1.232	113,4	1.487	113,2	3.006	109,4	1.472	122,4
Novembro	1.135	104,5	1.446	110,2	2.957	107,6	1.446	120,2
Dezembro	1.231	113,3	1.421	108,2	3.054	111,1	1.449	120,5
Janeiro/1997	1.306	120,2	1.459	111,2	3.170	115,3	1.225	101,9
Fevereiro	1.370	126,1	1.457	111,0	3.185	115,9	1.213	100,9
Março	1.337	123,0	1.507	114,8	3.090	112,4	1.199	99,7
Abril	1.208	111,2	1.402	106,8	2.993	108,9	1.330	110,6
Maió	1.234	113,6	1.371	104,4	2.984	108,5	1.303	108,4
Junho	1.160	106,7	1.308	99,6	2.941	107,0	1.331	110,7
Julho	1.181	108,6	1.320	100,5	2.938	106,9	1.233	102,6
Agosto	1.119	103,0	1.299	98,9	2.974	108,2	1.206	100,2
Setembro	1.177	108,3	1.304	99,3	2.951	107,3	1.150	95,6
Outubro	1.210	111,3	1.319	100,4	2.921	106,2	1.233	102,5
Novembro	1.178	108,4	1.350	102,8	2.900	105,5	1.283	106,7
Dezembro	1.162	106,9	1.368	104,2	2.908	105,8	1.355	112,7
Janeiro/1998	1.173	107,9	1.346	102,5	2.975	108,2	1.310	108,9
Fevereiro	1.196	110,1	1.319	100,5	2.979	108,4	1.276	106,1
Março	1.178	108,4	1.296	98,7	3.035	110,4	1.193	99,2
Abril	1.140	104,9	1.283	97,7	2.961	107,7	1.190	99,0
Maió	1.182	108,7	1.305	99,4	2.952	107,4	1.152	95,8
Junho	1.133	104,3	1.304	99,3	2.963	107,8	1.163	96,7
Julho	1.169	107,6	1.328	101,2	3.110	113,1	1.228	102,1
Agosto	1.151	105,9	1.345	102,4	3.137	114,1	1.348	112,0
Setembro	1.168	107,5	1.357	103,3	3.112	113,2	1.417	117,8
Outubro	1.115	102,6	1.356	103,3	3.037	110,5	1.294	107,6
Novembro	1.106	101,8	1.375	104,7	2.985	108,6	1.295	107,7
Dezembro	1.177	108,3	1.376	104,8	2.986	108,6	1.305	108,5
Janeiro/1999	1.191	109,6	1.359	103,5	3.093	112,5	1.370	113,9
Fevereiro	1.194	109,9	1.372	104,5	3.134	114,0	1.386	115,3
Março	1.184	109,0	1.374	104,7	3.169	115,3	1.359	113,0
Abril	1.181	108,6	1.399	106,6	3.046	110,8	1.389	115,5
Maió	1.196	110,1	1.356	103,3	3.121	113,5	1.332	110,8
Junho	1.147	105,6	1.319	100,5	3.141	114,3	1.453	120,9
Julho	1.119	102,9	1.329	101,2	3.099	112,7	1.399	116,3
Agosto	1.103	101,5	1.304	99,3	3.007	109,4	1.452	120,7
Setembro	1.045	96,1	1.316	100,2	2.894	105,3	1.361	113,2
Outubro	1.088	100,1	1.327	101,1	2.803	102,0	1.291	107,3
Novembro	986	90,7	1.381	105,2	2.773	100,9	1.160	96,5
Dezembro	1.005	92,5	1.365	103,9	2.732	99,4	1.170	97,3

Continuação da Tabela 09
Rendimento médio real trimestral, segundo os setores de atividade¹
Distrito Federal - 1992 a 2006

Período	Comércio		Serviço		Administração pública		Outros ²	
	Rendimento	Índice ³	Rendimento	Índice ³	Rendimento	Índice ³	Rendimento	Índice ³
Janeiro/2000	943	86,8	1.345	102,5	2.787	101,4	1.401	116,5
Fevereiro	1.038	95,5	1.297	98,8	2.757	100,3	1.450	120,6
Março	1.085	99,9	1.308	99,6	2.727	99,2	1.362	113,3
Abril	1.133	104,2	1.287	98,1	2.757	100,3	1.234	102,6
Maio	1.079	99,3	1.294	98,5	2.783	101,2	1.196	99,4
Junho	1.042	95,9	1.288	98,1	2.719	98,9	1.281	106,5
Julho	1.096	100,9	1.319	100,4	2.672	97,2	1.181	98,2
Agosto	1.136	104,6	1.327	101,1	2.608	94,9	1.285	106,9
Setembro	1.196	110,0	1.321	100,6	2.707	98,5	1.140	94,8
Outubro	1.110	102,1	1.293	98,5	2.712	98,6	1.119	93,1
Novembro	1.093	100,6	1.323	100,8	2.745	99,9	974	81,0
Dezembro	1.024	94,2	1.334	101,6	2.843	103,4	1.028	85,4
Janeiro/2001	1.098	101,1	1.328	101,2	2.908	105,8	1.088	90,5
Fevereiro	1.064	97,9	1.290	98,3	2.991	108,8	1.187	98,7
Março	1.087	100,0	1.311	99,8	2.965	107,9	1.159	96,4
Abril	1.004	92,4	1.315	100,1	2.988	108,7	1.127	93,7
Maio	1.061	97,6	1.331	101,4	3.064	111,5	1.072	89,1
Junho	1.045	96,2	1.314	100,1	3.090	112,4	1.128	93,8
Julho	1.072	98,7	1.294	98,6	3.018	109,8	1.205	100,2
Agosto	1.068	98,3	1.264	96,3	2.901	105,5	1.249	103,8
Setembro	1.062	97,7	1.242	94,6	2.854	103,8	1.200	99,8
Outubro	1.034	95,2	1.262	96,2	2.935	106,8	1.145	95,2
Novembro	994	91,4	1.250	95,2	2.900	105,5	1.094	91,0
Dezembro	970	89,2	1.229	93,6	2.952	107,4	1.169	97,2
Janeiro/2002	980	90,2	1.210	92,2	2.937	106,8	1.250	103,9
Fevereiro	949	87,3	1.237	94,2	3.009	109,4	1.280	106,4
Março	975	89,7	1.265	96,3	2.952	107,4	1.236	102,8
Abril	963	88,6	1.248	95,1	3.028	110,1	1.144	95,1
Maio	1.033	95,1	1.234	94,0	3.005	109,3	1.132	94,1
Junho	1.034	95,1	1.228	93,5	3.058	111,3	1.174	97,6
Julho	1.069	98,4	1.254	95,5	3.000	109,1	1.109	92,2
Agosto	1.056	97,2	1.279	97,4	3.046	110,8	1.069	88,9
Setembro	1.063	97,8	1.300	99,0	3.066	111,6	998	83,0
Outubro	1.019	93,8	1.265	96,4	3.098	112,7	1.074	89,3
Novembro	980	90,2	1.208	92,0	2.996	109,0	1.019	84,7
Dezembro	953	87,7	1.177	89,6	2.854	103,8	1.066	88,6
Janeiro/2003	932	85,8	1.153	87,8	2.854	103,8	1.036	86,1
Fevereiro	918	84,5	1.160	88,3	2.822	102,7	1.055	87,7
Março	890	81,9	1.114	84,8	2.770	100,8	916	76,2
Abril	874	80,4	1.095	83,4	2.651	96,4	1.060	88,1
Maio	863	79,4	1.071	81,5	2.560	93,1	1.025	85,3
Junho	872	80,2	1.074	81,8	2.581	93,9	1.021	84,9
Julho	883	81,3	1.086	82,7	2.505	91,1	827	68,8
Agosto	848	78,1	1.075	81,9	2.511	91,3	871	72,5
Setembro	816	75,1	1.071	81,6	2.553	92,9	897	74,6
Outubro	806	74,2	1.059	80,7	2.530	92,0	917	76,3
Novembro	837	77,0	1.056	80,4	2.623	95,4	987	82,0
Dezembro	819	75,4	1.061	80,9	2.615	95,1	1.047	87,1
Janeiro/2004	793	73,0	1.070	81,5	2.632	95,7	1.019	84,7
Fevereiro	770	70,8	1.064	81,1	2.639	96,0	987	82,0
Março	803	73,9	1.011	77,0	2.576	93,7	893	74,3
Abril	831	76,5	996	75,9	2.544	92,5	946	78,7
Maio	827	76,1	1.000	76,2	2.562	93,2	925	76,9
Junho	857	78,9	1.070	81,5	2.616	95,2	928	77,2
Julho	871	80,1	1.092	83,1	2.736	99,5	851	70,7
Agosto	888	81,7	1.094	83,3	2.753	100,1	753	62,6
Setembro	863	79,4	1.092	83,2	2.804	102,0	890	74,0
Outubro	848	78,0	1.077	82,0	2.815	102,4	1.022	84,9
Novembro	878	80,8	1.115	85,0	2.773	100,9	1.113	92,5
Dezembro	925	85,1	1.112	84,7	2.772	100,8	1.071	89,1
Janeiro/2005	925	85,2	1.100	83,8	2.724	99,1	1.023	85,1
Fevereiro	875	80,5	1.072	81,7	2.699	98,2	998	82,9
Março	786	72,3	1.039	79,2	2.694	98,0	924	76,8
Abril	793	72,9	1.050	80,0	2.686	97,7	856	71,2
Maio	829	76,2	1.056	80,5	2.673	97,3	818	68,0
Junho	867	79,8	1.081	82,3	2.637	95,9	785	65,3
Julho	876	80,6	1.112	84,7	2.728	99,2	793	66,0
Agosto	890	81,9	1.125	85,7	2.814	102,4	851	70,8
Setembro	929	85,5	1.139	86,7	2.796	101,7	934	77,6
Outubro	888	81,7	1.120	85,3	2.734	99,4	944	78,5
Novembro	835	76,9	1.131	86,2	2.642	96,1	907	75,4
Dezembro	775	71,3	1.128	85,9	2.634	95,8	879	73,1
Janeiro/06	836	76,9	1.132	86,2	2.718	98,9	883	73,4
Fevereiro	861	79,2	1.121	85,4	2.829	102,9	911	75,7
Março	889	81,8	1.091	83,1	2.923	106,3	897	74,6
Abril	852	78,4	1.084	82,6	2.973	108,1	943	78,4
Maio	862	79,3	1.101	83,9	2.981	108,4	947	78,7
Junho	858	78,9	1.121	85,4	3.008	109,4	998	83,0
Julho	852	78,4	1.140	86,9	2.978	108,3	953	79,3
Agosto	837	77,0	1.108	84,4	2.914	106,0	907	75,4
Setembro	847	78,0	1.133	86,3	2.978	108,3	849	70,6
Outubro	864	79,5	1.124	85,7	2.987	108,7	944	78,5
Novembro	864	79,5	1.139	86,8	3.095	112,6	935	77,7
Var. % mensal								
nov.06/out.06		0,0		1,3		3,6		-1,0
Var. % no ano								
nov.06/dez.05		11,4		1,0		17,5		6,3
Var. % anual								
nov.06/nov.05		3,4		0,7		17,1		3,1

Fonte: Convênio: DIEESE/SEADE-SP/MTE-FAT/STb-GDF. PED-DF - Pesquisa de Emprego e Desemprego no Distrito Federal.

Notas: 1- Valores em reais a preços de Novembro de 2006, atualizados até Maio de 2001 pelo IPCR-SDE/GDF e a partir de Junho de 2001, atualizados pelo INPC/DF-IBGE.

2- Inclui Indústria, Construção Civil, Agricultura, Pecuária e Extração Vegetal e Mineral, Embaixadas, Consulados e Representações Oficiais e Políticas; outras atividades não classificadas.

3- Base: média de 2000 = 100.

Obs.: Exclusivo as pessoas que tiveram rendimento zero, os trabalhadores familiares e o empregados que receberam exclusivamente em espécie ou benefício.

Tabela 10
Rendimento real trimestral por grupo de rendimentos dos ocupados e assalariados no trabalho principal (percentil)¹
Distrito Federal - 1992 a 2006

Período	Rendimento real trimestral									
	Ocupados					Assalariados				
	10% mais pobres ganham até	25% mais pobres ganham até	50% ganham até	25% mais ricos ganham acima de	10% mais ricos ganham acima de	10% mais pobres ganham até	25% mais pobres ganham até	50% ganham até	25% mais ricos ganham acima de	10% mais ricos ganham acima de
Janeiro/1992	241	419	825	1.800	3.805	360	563	1.023	2.131	4.501
Fevereiro	242	413	809	1.807	3.805	360	563	997	2.116	4.533
Março	235	378	762	1.741	3.751	349	539	1.013	2.138	4.501
Abril	227	366	772	1.665	3.674	305	514	1.016	2.085	4.231
Maio	211	377	753	1.638	3.659	328	514	1.002	2.033	4.095
Junho	222	378	809	1.638	3.767	347	540	1.016	2.082	4.164
Julho	265	389	795	1.666	3.748	369	553	1.027	2.075	4.164
Agosto	231	370	778	1.704	3.539	323	550	1.013	2.037	4.035
Setembro	217	377	784	1.729	3.609	350	540	1.014	1.989	3.969
Outubro	217	377	794	1.729	3.609	352	533	1.019	2.021	4.035
Novembro	250	381	813	1.729	3.824	361	543	1.052	2.136	4.330
Dezembro	206	357	807	1.769	3.824	311	526	1.038	2.248	4.469
Janeiro/1993	203	366	819	1.912	3.991	350	544	1.099	2.341	4.663
Fevereiro	228	377	855	1.943	4.389	356	583	1.166	2.448	4.750
Março	297	372	855	1.902	4.389	366	576	1.142	2.487	5.072
Abril	243	370	831	1.859	4.089	318	546	1.093	2.375	4.832
Maio	243	372	803	1.859	4.089	353	540	1.066	2.273	4.689
Junho	243	364	819	1.881	4.093	352	540	1.075	2.365	4.622
Julho	270	368	819	1.842	4.093	355	554	1.075	2.395	4.837
Agosto	256	362	819	1.842	4.053	285	532	1.044	2.310	4.621
Setembro	256	360	798	1.842	4.299	322	536	1.031	2.310	5.022
Outubro	256	370	818	1.866	4.390	322	554	1.040	2.357	5.083
Novembro	278	370	804	1.917	4.353	322	569	1.072	2.556	5.112
Dezembro	252	370	795	1.878	4.024	307	554	1.022	2.387	4.694
Janeiro/1994	252	370	778	1.917	4.579	310	554	1.039	2.403	5.286
Fevereiro	252	378	805	1.994	4.621	317	561	1.073	2.502	5.281
Março	278	378	850	2.020	4.721	318	565	1.133	2.641	5.445
Abril	260	363	838	1.980	4.492	304	551	1.089	2.509	4.991
Maio	234	363	774	1.817	4.149	303	530	1.021	2.359	4.543
Junho	230	338	772	1.823	4.051	301	521	1.053	2.328	4.482
Julho	195	310	754	1.810	3.871	285	495	1.040	2.262	4.236
Agosto	195	302	754	1.810	3.853	278	481	1.026	2.230	4.305
Setembro	195	302	754	1.784	3.846	282	458	967	2.172	4.223
Outubro	201	321	775	1.784	3.962	287	473	975	2.219	4.306
Novembro	201	335	786	1.896	4.019	287	488	976	2.231	4.183
Dezembro	195	354	793	1.866	4.019	287	492	976	2.186	4.099
Janeiro/1995	195	382	818	1.908	4.044	287	502	976	2.151	4.099
Fevereiro	191	382	818	1.913	4.089	323	544	1.075	2.232	4.099
Março	191	373	807	2.039	4.033	323	538	1.090	2.378	4.362
Abril	188	370	793	2.053	4.033	336	538	1.128	2.567	4.620
Maio	205	370	793	1.990	3.964	348	528	1.057	2.378	4.492
Junho	244	373	796	1.950	3.981	359	566	1.097	2.438	4.492
Julho	244	395	840	1.929	3.900	360	592	1.097	2.399	4.388
Agosto	240	408	840	1.950	4.062	360	597	1.180	2.399	4.558
Setembro	239	429	888	1.993	4.292	358	596	1.192	2.399	4.768
Outubro	239	442	908	2.116	4.301	358	588	1.192	2.575	4.768
Novembro	238	460	921	2.234	4.603	368	588	1.176	2.623	4.768
Dezembro	235	449	921	2.256	4.493	382	586	1.151	2.647	4.703
Janeiro/1996	230	449	899	2.246	4.493	388	584	1.151	2.647	4.742
Fevereiro	225	431	899	2.156	4.311	382	582	1.123	2.553	4.742
Março	216	426	862	2.128	4.255	382	582	1.126	2.549	4.526
Abril	213	425	852	2.128	4.248	383	574	1.107	2.447	4.257
Maio	234	425	852	2.124	4.181	376	582	1.168	2.508	4.257
Junho	234	418	874	2.090	4.162	375	589	1.165	2.497	4.257
Julho	247	418	924	2.090	4.162	375	600	1.212	2.508	4.412
Agosto	250	447	936	2.124	4.162	402	619	1.234	2.509	4.578
Setembro	263	455	990	2.225	4.124	407	619	1.237	2.589	4.623
Outubro	244	455	996	2.202	4.067	405	610	1.220	2.589	4.604
Novembro	243	448	920	2.023	4.046	390	601	1.200	2.402	4.451
Dezembro	260	448	905	2.011	4.022	390	600	1.186	2.402	4.601
Janeiro/1997	280	448	925	2.054	4.022	399	600	1.193	2.401	4.801
Fevereiro	297	451	952	2.194	4.022	397	598	1.190	2.413	4.626
Março	278	447	952	2.194	3.989	395	595	1.186	2.393	4.545
Abril	258	443	909	2.153	3.952	391	587	1.174	2.379	4.348
Maio	237	438	905	2.098	3.952	391	587	1.166	2.371	4.306
Junho	235	431	870	1.968	3.914	381	562	1.125	2.307	4.195
Julho	229	427	858	1.907	3.814	375	562	1.125	2.288	4.208
Agosto	243	426	843	1.874	3.749	375	560	1.111	2.249	4.292
Setembro	243	441	835	1.866	3.732	373	557	1.111	2.239	4.381
Outubro	269	444	835	1.935	3.713	377	555	1.057	2.228	4.350
Novembro	276	446	854	1.864	3.713	390	557	1.069	2.228	4.349
Dezembro	276	457	914	2.011	3.685	390	567	1.097	2.211	4.234
Janeiro/1998	274	442	900	1.980	3.682	382	552	1.078	2.209	4.234
Fevereiro	270	439	897	1.974	3.656	369	540	1.077	2.193	4.204
Março	269	432	870	1.974	3.769	371	540	1.077	2.175	4.350
Abril	271	433	852	1.885	3.625	371	542	1.077	2.175	4.154
Maio	270	433	834	1.943	3.625	379	542	1.078	2.175	4.133
Junho	270	433	862	1.915	3.612	361	541	1.078	2.167	4.133
Julho	270	433	866	1.977	3.808	361	541	1.082	2.166	4.492
Agosto	271	451	886	1.983	3.795	361	541	1.083	2.169	4.506
Setembro	271	451	885	1.988	3.892	362	542	1.084	2.229	4.512
Outubro	271	452	904	1.991	3.621	371	543	1.086	2.172	4.344
Novembro	271	453	904	1.991	3.621	384	543	1.086	2.172	4.164
Dezembro	270	453	901	1.983	3.620	397	543	1.085	2.172	4.146
Janeiro/1999	270	452	898	1.983	3.627	397	542	1.082	2.169	4.309
Fevereiro	269	462	889	1.975	3.911	399	541	1.077	2.163	4.445
Março	267	458	882	2.114	4.051	405	560	1.077	2.311	4.445
Abril	264	444	881	2.114	4.065	393	533	1.067	2.311	4.445
Maio	264	443	881	2.114	4.185	389	531	1.068	2.302	4.580
Junho	265	442	884	2.069	4.067	381	531	1.063	2.297	4.427
Julho	265	442	850	1.948	3.890	372	531	1.062	2.132	4.425
Agosto	263	438	796	1.848	3.540	366	526	1.052	2.124	4.244
Setembro	262	437	796	1.777	3.540	354	526	1.047	2.104	4.191
Outubro	254	430	789	1.808	3.632	351	524	1.032	2.095	4.208
Novembro	254	430	847	1.921	3.613	349	516	1.016	2.095	4.234
Dezembro	254	430	843	1.863	3.477	344	508	1.011	2.065	3.957

Continuação da Tabela 10
Rendimento real trimestral por grupo de rendimentos dos ocupados e assalariados no trabalho principal (percentil)¹
Distrito Federal - 1992 a 2006

Período	Rendimento real trimestral									
	Ocupados					Assalariados				
	10% mais pobres ganham até	25% mais pobres ganham até	50% ganham até	25% mais ricos ganham acima de	10% mais ricos ganham acima de	10% mais pobres ganham até	25% mais pobres ganham até	50% ganham até	25% mais ricos ganham acima de	10% mais ricos ganham acima de
Janeiro/2000	253	437	834	1.854	3.539	361	506	1.011	2.032	4.065
Fevereiro	250	421	822	1.835	3.671	354	501	1.001	2.003	4.171
Março	250	417	801	1.836	3.672	354	501	1.001	2.004	4.173
Abril	250	418	753	1.803	3.674	334	501	968	2.007	4.173
Maió	252	418	753	1.837	3.512	337	501	970	2.007	4.174
Junho	255	422	769	1.829	3.374	348	502	995	2.025	4.049
Julho	255	434	827	1.837	3.374	367	501	1.002	2.025	4.049
Agosto	255	439	825	1.822	3.543	371	501	990	2.025	4.124
Setembro	252	434	818	1.814	3.629	360	495	990	2.004	4.124
Outubro	249	434	816	1.810	3.558	343	491	981	1.979	4.081
Novembro	247	441	816	1.799	3.590	359	491	979	1.991	4.079
Dezembro	261	449	816	1.816	3.687	375	490	979	1.972	4.079
Janeiro/2001	261	454	816	1.947	3.731	383	493	979	2.039	4.079
Fevereiro	276	454	811	1.942	3.589	388	504	973	2.104	4.056
Março	291	453	809	1.942	3.569	389	489	971	2.104	4.046
Abril	291	460	805	1.931	3.701	394	509	966	2.092	4.046
Maió	299	464	800	1.920	3.986	391	510	960	2.092	4.023
Junho	288	456	797	1.913	3.974	383	520	957	2.080	4.133
Julho	287	445	795	1.908	3.827	382	510	957	2.073	3.974
Agosto	286	441	795	1.888	3.542	389	515	954	2.066	3.934
Setembro	283	437	783	1.871	3.481	386	505	944	2.164	3.898
Outubro	281	437	774	1.871	3.813	381	503	943	2.164	4.173
Novembro	278	435	763	1.830	3.789	379	502	927	2.135	4.092
Dezembro	301	452	758	1.819	3.767	379	494	915	1.986	4.092
Janeiro/2002	298	447	758	1.808	3.725	377	502	909	1.970	3.941
Fevereiro	297	446	753	1.788	3.725	376	518	904	2.080	4.160
Março	295	443	745	1.788	3.725	373	520	945	2.214	4.160
Abril	295	442	743	1.783	3.691	371	517	930	2.210	4.160
Maió	294	441	738	1.772	3.691	369	516	930	2.210	4.409
Junho	294	441	737	1.768	3.674	380	514	894	2.194	4.095
Julho	294	439	743	1.764	3.657	380	513	941	2.173	3.968
Agosto	290	435	775	1.867	3.621	373	507	962	2.154	4.021
Setembro	287	431	745	1.867	3.688	362	496	950	2.154	4.255
Outubro	287	426	722	1.867	3.763	359	481	919	2.154	4.181
Novembro	279	418	709	1.739	3.546	361	468	869	2.091	3.972
Dezembro	268	401	697	1.672	3.484	348	456	845	2.006	3.763
Janeiro/2003	259	391	695	1.642	3.410	337	461	871	2.006	3.788
Fevereiro	259	389	690	1.684	3.536	334	453	855	1.953	3.788
Março	244	379	660	1.642	3.296	330	444	842	1.920	3.662
Abril	244	366	612	1.587	3.119	333	432	831	1.901	3.564
Maió	240	360	621	1.560	2.999	328	432	831	1.800	3.445
Junho	285	363	653	1.551	2.982	356	451	831	1.789	3.479
Julho	286	380	667	1.582	2.982	356	453	835	1.876	3.562
Agosto	286	381	652	1.551	3.042	356	463	834	1.898	3.559
Setembro	285	378	644	1.548	3.084	351	459	830	1.873	3.512
Outubro	281	373	642	1.522	2.966	350	451	819	1.779	3.501
Novembro	280	386	695	1.599	2.955	348	464	819	1.854	3.476
Dezembro	278	389	692	1.517	2.918	346	461	811	1.751	3.460
Janeiro/2004	278	394	684	1.596	2.897	346	456	811	1.824	3.420
Fevereiro	274	392	677	1.557	2.998	342	454	830	1.824	3.420
Março	271	384	676	1.580	2.850	338	451	845	1.824	3.379
Abril	270	372	671	1.554	2.934	336	448	790	1.805	3.379
Maió	269	372	647	1.487	2.900	335	446	788	1.802	3.357
Junho	269	379	669	1.597	3.133	335	446	783	1.907	3.357
Julho	289	390	667	1.667	3.335	335	446	836	2.007	3.347
Agosto	287	387	667	1.667	3.316	334	445	836	2.007	3.345
Setembro	287	387	663	1.667	3.311	333	445	883	2.001	3.335
Outubro	287	386	662	1.656	3.311	331	442	828	1.989	3.422
Novembro	287	386	662	1.656	3.299	331	442	880	1.988	3.532
Dezembro	286	386	660	1.649	3.279	330	442	874	1.988	3.497
Janeiro/2005	284	392	660	1.639	3.264	330	455	874	1.979	3.299
Fevereiro	283	386	656	1.632	3.214	328	446	857	1.959	3.279
Março	279	386	643	1.597	3.194	326	439	816	1.917	3.292
Abril	277	383	639	1.590	3.181	321	443	836	1.917	3.407
Maió	277	394	636	1.581	3.162	341	443	843	1.909	3.354
Junho	297	392	635	1.588	3.162	339	443	843	1.909	3.181
Julho	316	401	635	1.587	3.162	339	441	843	1.906	3.385
Agosto	317	397	635	1.588	3.176	335	444	846	2.010	3.388
Setembro	317	403	637	1.592	3.176	345	445	846	2.116	3.597
Outubro	317	414	637	1.588	3.176	350	454	845	2.011	3.609
Novembro	314	410	634	1.592	3.171	346	442	828	2.096	3.575
Dezembro	313	414	629	1.572	3.144	346	442	783	1.984	3.445
Janeiro/06	307	410	626	1.566	3.132	355	441	765	1.991	3.445
Fevereiro	306	408	615	1.537	3.132	357	459	802	1.938	3.587
Março	303	404	615	1.530	3.075	357	459	808	2.019	3.815
Abril	303	403	612	1.514	3.221	353	457	805	2.013	3.774
Maió	303	403	606	1.513	3.120	352	453	805	2.013	3.534
Junho	302	403	606	1.515	3.120	353	453	805	2.013	3.636
Julho	332	403	626	1.527	3.221	353	453	805	2.013	4.016
Agosto	323	402	626	1.515	3.030	353	454	804	2.010	4.016
Setembro	351	402	604	1.608	3.417	361	461	803	2.010	4.020
Outubro	351	402	604	1.606	3.414	362	463	803	2.010	4.016
Novembro	350	402	604	1.600	3.500	378	462	800	2.014	4.016
Var. % mensal nov.06/out.06	-0,3	0,0	0,0	-0,4	2,5	4,4	-0,2	-0,4	0,2	0,0
Var. % no ano nov.06/dez.05	11,8	-2,9	-4,0	1,8	11,3	9,2	4,5	2,2	1,5	16,6
Var. % anual nov.06/nov.05	11,5	-2,0	-4,7	0,5	10,4	9,2	4,5	-3,4	-3,9	12,3

Fonte: Convênio: DIEESE/SEADE-SP/MTE-FAT/STb-GDF. PED-DF - Pesquisa de Emprego e Desemprego no Distrito Federal.

Nota: 1 - Valores em reais a preços de Novembro de 2006, atualizados até Maio de 2001 pelo IPCR-SDE/GDF e a partir de Junho de 2001, atualizados pelo INPC/DF-IBGE.

Obs.: Exclusivo as pessoas que tiveram rendimento zero, os trabalhadores familiares e os empregados que receberam exclusivamente em espécie ou benefício.

Tabela 11
Índice de rendimento real trimestral por grupo de rendimentos dos ocupados e assalariados no trabalho principal (percentil)¹
Distrito Federal - 1992 a 2006

Base: média de 2000 = 100.

Período	Índice de rendimento real trimestral									
	Ocupados					Assalariados				
	10% mais pobres ganham até	25% mais pobres ganham até	50% ganham até	25% mais ricos ganham acima de	10% mais ricos ganham acima de	10% mais pobres ganham até	25% mais pobres ganham até	50% ganham até	25% mais ricos ganham acima de	10% mais ricos ganham acima de
Janeiro/1992	96,1	97,6	102,6	98,7	106,3	101,3	112,9	103,8	106,2	108,8
Fevereiro	96,3	96,0	100,6	99,1	106,3	101,3	112,9	101,3	105,4	109,6
Março	93,6	87,9	94,7	95,5	104,8	98,2	108,1	102,8	106,6	108,8
Abril	90,3	85,1	96,0	91,3	102,7	85,8	103,2	103,2	103,9	102,3
Maio	84,2	87,7	93,7	89,8	102,2	92,2	103,2	101,7	101,3	99,0
Junho	88,2	88,1	100,6	89,8	105,3	97,7	108,5	103,2	103,8	100,6
Julho	105,6	90,5	98,9	91,3	104,7	103,8	111,1	104,3	103,4	100,6
Agosto	91,8	86,2	96,7	93,4	98,9	90,8	110,4	102,9	101,5	97,5
Setembro	86,2	87,7	97,5	94,8	100,8	98,5	108,3	103,0	99,1	95,9
Outubro	86,2	87,7	98,7	94,8	100,8	99,0	107,0	103,4	100,7	97,5
Novembro	99,4	88,7	101,1	94,8	106,8	101,6	108,9	106,8	106,5	104,7
Dezembro	82,0	83,2	100,4	97,0	106,8	87,5	105,5	105,3	112,1	108,0
Janeiro/1993	80,8	85,2	101,9	104,9	111,5	98,5	109,2	111,6	116,7	112,7
Fevereiro	90,8	87,8	106,3	106,6	122,6	100,3	117,0	118,4	122,0	114,8
Março	118,3	86,5	106,4	104,3	122,6	103,0	115,6	115,9	124,0	122,6
Abril	96,7	86,1	103,4	101,9	114,2	89,4	109,6	110,9	118,4	116,8
Maio	96,7	86,5	99,9	101,9	114,2	99,4	108,4	108,2	113,3	113,3
Junho	96,7	84,8	101,8	103,2	114,4	99,2	108,4	109,1	117,9	111,7
Julho	107,7	85,8	101,8	101,0	114,4	99,9	111,1	109,1	119,4	116,9
Agosto	101,8	84,3	101,8	101,0	113,2	80,2	106,8	106,0	115,2	111,7
Setembro	101,8	83,9	99,3	101,0	120,1	90,5	107,5	104,7	115,2	121,4
Outubro	101,8	86,0	101,7	102,3	122,7	90,5	111,3	105,6	117,5	122,9
Novembro	110,6	86,0	100,0	105,1	121,6	90,5	114,2	108,8	127,4	123,6
Dezembro	100,2	86,0	98,8	103,0	112,4	86,5	111,3	103,8	119,0	113,5
Janeiro/1994	100,2	86,0	96,8	105,1	127,9	87,4	111,3	105,4	119,7	127,8
Fevereiro	100,2	87,9	100,1	109,4	129,1	89,2	112,6	108,9	124,7	127,7
Março	110,6	87,9	105,7	110,8	131,9	89,4	113,5	115,0	131,6	131,6
Abril	103,5	84,5	104,3	108,6	125,5	85,5	110,6	110,6	125,0	120,6
Maio	93,3	84,5	96,3	99,7	115,9	85,2	106,3	103,6	117,6	109,8
Junho	91,7	78,6	96,1	100,0	113,2	84,7	104,5	106,9	116,0	108,3
Julho	77,8	72,0	93,8	99,3	108,2	80,3	99,4	105,6	112,8	102,4
Agosto	77,8	70,2	93,8	99,3	107,7	78,1	96,6	104,1	111,1	104,0
Setembro	77,8	70,2	93,8	97,8	107,5	79,5	91,9	98,2	108,3	102,1
Outubro	80,0	74,7	96,4	97,8	110,7	80,8	95,0	99,0	110,6	104,1
Novembro	80,0	77,9	97,8	104,0	112,3	80,8	97,9	99,1	111,2	101,1
Dezembro	77,8	82,4	98,6	102,3	112,3	80,8	98,7	99,1	109,0	99,1
Janeiro/1995	77,8	88,8	101,7	104,6	113,0	80,8	100,7	99,1	107,2	99,1
Fevereiro	76,2	88,8	101,7	104,9	114,3	90,8	109,1	109,2	111,2	99,1
Março	76,0	86,7	100,3	111,8	112,7	90,8	107,9	110,7	118,5	105,4
Abril	75,0	86,1	98,6	112,6	112,7	94,6	107,9	114,6	127,9	111,7
Maio	81,8	86,1	98,6	109,2	110,8	98,0	106,1	107,3	118,5	108,6
Junho	97,1	86,9	99,0	107,0	111,2	101,1	113,5	111,4	121,5	108,6
Julho	97,1	91,9	104,4	105,8	109,0	101,3	118,8	111,4	119,6	106,1
Agosto	95,6	94,9	104,4	107,0	113,5	101,3	119,9	119,8	119,6	110,2
Setembro	95,2	99,9	110,4	109,3	119,9	100,9	119,6	121,0	119,6	115,3
Outubro	95,2	102,9	112,9	116,1	120,2	100,6	118,0	121,0	128,3	115,3
Novembro	95,0	107,1	114,5	122,5	128,6	103,6	118,0	119,4	130,7	115,3
Dezembro	93,7	104,6	114,5	123,7	125,5	107,5	117,7	116,8	131,9	113,7
Janeiro/1996	91,7	104,6	111,8	123,2	125,5	109,2	117,2	116,8	131,9	114,6
Fevereiro	89,5	100,3	111,8	118,3	120,4	107,5	116,8	114,0	127,3	114,6
Março	85,8	99,0	107,2	116,7	118,9	107,6	116,8	114,3	127,0	109,4
Abril	84,8	98,9	105,9	116,7	118,7	107,8	115,3	112,4	122,0	102,9
Maio	93,2	98,9	105,9	116,5	116,8	105,9	116,8	118,6	125,0	102,9
Junho	93,2	97,3	108,7	114,6	116,3	105,4	118,2	118,3	124,5	102,9
Julho	98,6	97,3	114,9	114,6	116,3	105,4	120,4	123,1	125,0	106,6
Agosto	99,5	104,1	116,5	116,5	116,3	113,2	124,2	125,3	125,1	110,7
Setembro	104,7	106,0	123,1	122,0	115,2	114,4	124,2	125,6	129,1	111,8
Outubro	97,2	106,0	123,9	120,8	113,6	113,9	122,4	123,9	129,1	111,3
Novembro	96,7	104,3	114,5	111,0	113,1	109,9	120,5	121,9	119,7	107,6
Dezembro	103,6	104,3	112,6	110,3	112,4	109,9	120,4	120,4	119,7	111,2
Janeiro/1997	111,6	104,3	115,0	112,7	112,4	112,3	120,4	121,1	119,7	116,1
Fevereiro	118,5	104,9	118,4	120,3	112,4	111,6	120,1	120,8	120,3	111,8
Março	110,6	104,0	118,4	120,3	111,5	111,2	119,4	120,4	119,3	109,9
Abril	102,7	103,0	113,1	118,1	110,4	110,2	117,8	119,2	118,6	105,1
Maio	94,5	102,0	112,6	115,0	110,4	110,1	117,8	118,4	118,2	104,1
Junho	93,5	100,2	108,2	107,9	109,4	107,3	112,8	114,2	115,0	101,4
Julho	91,1	99,4	106,7	104,6	106,6	105,5	112,8	114,2	114,1	101,7
Agosto	96,6	99,1	104,9	102,8	104,7	105,5	112,3	112,8	112,1	103,7
Setembro	96,6	102,5	103,9	102,3	104,3	105,0	111,8	112,8	111,6	105,9
Outubro	107,2	103,4	103,9	106,1	103,7	106,0	111,5	107,3	111,0	105,2
Novembro	110,0	103,7	106,2	102,2	103,7	109,7	111,8	108,5	111,0	105,1
Dezembro	110,0	106,4	113,7	110,3	103,0	109,8	113,7	111,3	110,2	102,3
Janeiro/1998	109,2	102,8	111,9	108,6	102,9	107,4	110,8	109,5	110,1	102,3
Fevereiro	107,5	102,1	111,6	108,3	102,1	103,8	108,4	109,3	109,3	101,6
Março	107,2	100,5	108,2	108,3	105,3	104,3	108,4	109,3	108,4	105,1
Abril	107,9	100,9	105,9	103,4	101,3	104,3	108,7	109,3	108,4	100,4
Maio	107,3	100,9	103,7	106,6	101,3	106,7	108,7	109,5	108,4	99,9
Junho	107,3	100,9	107,3	105,0	100,9	101,7	108,5	109,5	108,0	99,9
Julho	107,3	100,8	107,7	108,4	106,4	101,6	108,5	109,8	107,9	108,6
Agosto	107,8	104,9	110,1	108,8	106,0	101,7	108,5	109,9	108,1	108,9
Setembro	107,8	105,0	110,1	109,0	108,8	101,9	108,8	110,1	111,1	109,1
Outubro	108,0	105,2	112,4	109,2	101,2	104,4	109,0	110,3	108,3	105,0
Novembro	108,0	105,3	112,4	109,2	101,2	108,0	109,0	110,3	108,3	100,6
Dezembro	107,7	105,3	112,1	108,8	101,1	111,6	109,0	110,1	108,3	100,2
Janeiro/1999	107,7	105,2	111,7	108,8	101,3	111,6	108,8	109,8	108,1	104,2
Fevereiro	107,3	107,6	110,6	108,3	109,3	112,2	108,5	109,4	107,8	107,4
Março	106,2	106,6	109,7	115,9	113,2	114,0	112,4	109,4	115,2	107,4
Abril	105,2	103,4	109,5	115,9	113,6	110,5	107,0	108,3	115,2	107,4
Maio	105,2	103,0	109,5	115,9	116,9	109,4	106,6	108,5	114,8	110,7
Junho	105,6	102,8	109,9	113,4	113,6	107,2	106,5	107,9	114,5	107,0
Julho	105,6	102,9	105,7	106,8	108,7	104,7	106,6	107,8	106,3	107,0
Agosto	104,8	102,0	99,1	101,3	98,9	103,1	105,6	106,8	105,9	102,6
Setembro	104,3	101,6	99,1	97,5	98,9	99,6	105,6	106,3	104,9	101,3
Outubro	101,3	100,1	98,1	99,2	101,5	98,7	105,1	104,8	104,4	101,7
Novembro	101,2	100,1	105,3	105,3	101,0	98,3	103,6	103,2	104,4	102,3
Dezembro	101,2	100,1	104,8	102,2	97,1	96,8	102,0	102,7	102,9	95,7

Continuação da Tabela 11
Índice de rendimento real trimestral por grupo de rendimentos dos ocupados e assalariados no trabalho principal (percentil)¹
Distrito Federal - 1992 a 2006

Base: média de 2000 = 100.

Período	Índice de rendimento real trimestral									
	Ocupados					Assalariados				
	10% mais pobres ganham até	25% mais pobres ganham até	50% ganham até	25% mais ricos ganham acima de	10% mais ricos ganham acima de	10% mais pobres ganham até	25% mais pobres ganham até	50% ganham até	25% mais ricos ganham acima de	10% mais ricos ganham acima de
Janeiro/2000	100,7	101,7	103,8	101,7	98,9	101,5	101,5	102,7	101,3	98,2
Fevereiro	99,7	98,1	102,3	100,7	102,6	99,6	100,5	101,6	99,8	100,8
Março	99,7	97,2	99,6	100,7	102,6	99,6	100,5	101,6	99,9	100,9
Abril	99,8	97,3	93,6	98,9	102,6	94,3	100,5	98,3	100,0	100,9
Mai	100,4	97,3	93,6	100,7	98,1	94,9	100,6	98,5	100,0	100,9
Junho	101,5	98,2	95,7	100,3	94,3	97,8	100,7	101,1	100,9	97,9
Julho	101,5	101,0	102,8	100,8	94,3	103,4	100,6	101,7	100,9	97,9
Agosto	101,5	102,1	102,6	99,9	99,0	104,5	100,5	100,5	100,9	99,7
Setembro	100,4	101,0	101,7	99,5	101,4	101,3	99,3	100,5	99,9	99,7
Outubro	99,2	101,1	101,5	99,3	99,4	96,7	98,5	99,6	98,7	98,6
Novembro	98,4	102,5	101,5	98,7	100,3	101,0	98,5	99,4	99,2	98,6
Dezembro	104,0	104,4	101,5	99,6	103,0	105,6	98,3	99,4	98,3	98,6
Janeiro/2001	104,0	105,7	101,5	106,8	104,3	107,9	98,9	99,4	101,6	98,6
Fevereiro	109,8	105,7	100,9	106,5	100,3	109,3	101,2	98,8	104,9	98,0
Março	116,0	105,5	100,6	106,5	99,7	109,6	98,1	98,6	104,9	97,8
Abril	116,0	107,0	100,1	105,9	103,4	111,0	102,1	98,0	104,3	97,8
Mai	119,1	108,0	99,5	105,3	111,4	109,9	102,4	97,4	104,3	97,2
Junho	114,7	106,2	99,2	104,9	111,0	107,7	104,3	97,1	103,6	99,9
Julho	114,3	103,6	98,9	104,6	106,9	107,4	102,4	97,1	103,3	96,1
Agosto	114,0	102,5	98,9	103,6	99,0	109,6	103,3	96,8	103,0	95,1
Setembro	112,8	101,6	97,4	102,6	97,3	108,7	101,4	95,9	107,8	94,2
Outubro	111,8	101,6	96,3	102,6	106,5	107,3	101,0	95,7	107,8	100,9
Novembro	110,8	101,2	94,9	100,4	105,9	106,6	100,8	94,1	106,4	98,9
Dezembro	120,0	105,2	94,3	99,7	105,3	106,6	99,2	92,9	99,0	98,9
Janeiro/2002	118,7	104,0	94,3	99,2	104,1	106,0	100,7	92,3	98,2	95,2
Fevereiro	118,3	103,7	93,7	98,1	104,1	105,7	104,0	91,8	103,7	100,5
Março	117,6	103,1	92,7	98,1	104,1	104,8	104,3	95,9	110,4	100,5
Abril	117,4	102,9	92,4	97,8	103,1	104,5	103,7	94,4	110,2	100,5
Mai	117,1	102,6	91,8	97,2	103,1	103,9	103,5	94,4	110,2	106,6
Junho	117,1	102,6	91,6	97,0	102,7	107,0	103,2	90,8	109,4	99,0
Julho	117,1	102,1	92,4	96,7	102,2	107,0	102,9	95,5	108,3	95,9
Agosto	115,4	101,1	96,4	102,4	101,2	105,1	101,7	97,7	107,4	97,2
Setembro	114,4	100,3	92,6	102,4	103,1	101,9	99,6	96,5	107,4	102,9
Outubro	114,4	99,0	89,8	102,4	105,1	101,0	96,5	93,3	107,4	101,1
Novembro	111,0	97,3	88,2	95,4	99,1	101,6	93,9	88,3	104,2	96,0
Dezembro	106,5	93,4	86,7	91,7	97,4	98,1	91,5	85,7	100,0	91,0
Janeiro/2003	103,2	91,1	86,4	90,0	95,3	94,8	92,5	88,5	100,0	91,6
Fevereiro	103,2	90,4	85,9	92,4	98,8	94,1	91,0	86,8	97,3	91,6
Março	97,2	88,2	82,1	90,0	92,1	92,8	89,1	85,5	95,7	88,5
Abril	97,2	85,2	76,1	87,0	87,2	93,6	86,7	84,4	94,7	86,1
Mai	95,6	83,8	77,3	85,5	83,8	92,3	86,7	84,4	89,7	83,3
Junho	113,5	84,6	81,3	85,1	83,3	100,3	90,5	84,4	89,2	84,1
Julho	113,8	88,4	83,0	86,8	83,3	100,3	91,0	84,8	93,5	86,1
Agosto	113,8	88,7	81,2	85,1	85,0	100,2	92,9	84,6	94,6	86,0
Setembro	113,4	87,9	80,1	84,9	86,2	98,8	92,0	84,3	93,4	84,9
Outubro	111,9	86,9	79,8	83,5	82,9	98,5	90,5	83,2	88,7	84,6
Novembro	111,6	89,9	86,5	87,7	82,6	97,8	93,0	83,2	92,4	84,0
Dezembro	110,8	90,6	86,1	83,2	81,5	97,4	92,6	82,4	87,2	83,6
Janeiro/2004	110,8	91,7	85,1	87,5	80,9	97,4	91,5	82,4	90,9	82,7
Fevereiro	109,0	91,3	84,2	85,4	83,8	96,2	91,0	84,3	90,9	82,7
Março	107,9	89,3	84,1	86,6	79,6	95,3	90,4	85,8	90,9	81,7
Abril	107,7	86,5	83,5	85,2	82,0	94,5	89,8	80,2	90,0	81,7
Mai	107,0	86,5	80,5	81,6	81,0	94,2	89,5	80,0	89,8	81,2
Junho	107,0	88,3	83,2	87,6	87,6	94,1	89,5	79,5	95,0	81,2
Julho	115,1	90,8	83,0	91,5	93,2	94,1	89,5	84,9	100,0	80,9
Agosto	114,5	90,0	83,0	91,5	92,6	93,9	89,2	84,9	100,0	80,9
Setembro	114,5	90,0	82,5	91,5	92,5	93,9	89,2	89,7	99,7	80,6
Outubro	114,3	90,0	82,4	90,8	92,5	93,2	88,6	84,1	99,2	82,7
Novembro	114,3	90,0	82,4	90,8	92,2	93,2	88,6	89,3	99,1	85,4
Dezembro	113,9	90,0	82,1	90,5	91,6	92,8	88,6	88,8	99,1	84,5
Janeiro/2005	113,2	91,2	82,1	89,9	91,2	92,8	91,3	88,8	98,6	79,7
Fevereiro	112,7	89,8	81,6	89,5	89,8	92,3	89,5	87,0	97,6	79,2
Março	111,0	89,8	80,0	87,6	89,3	91,9	88,2	82,9	95,5	79,6
Abril	110,3	89,2	79,5	87,2	88,9	90,5	88,9	84,9	95,5	82,4
Mai	110,3	91,7	79,1	86,7	88,4	95,9	88,9	85,6	95,1	81,1
Junho	118,2	91,3	79,0	87,1	88,4	95,3	88,8	85,6	95,1	76,9
Julho	125,9	93,2	79,0	87,0	88,4	95,3	88,4	85,6	95,0	81,8
Agosto	126,4	92,4	79,0	87,1	88,7	94,4	89,2	85,9	100,2	81,9
Setembro	126,4	93,9	79,2	87,3	88,7	97,1	89,2	85,9	105,5	86,9
Outubro	126,3	96,4	79,2	87,1	88,7	98,6	91,2	85,8	100,3	87,2
Novembro	125,2	95,4	78,9	87,3	88,6	97,3	88,7	84,1	104,5	86,4
Dezembro	124,7	96,3	78,2	86,2	87,9	97,3	88,7	79,5	98,9	83,3
Janeiro/06	122,5	95,4	77,9	85,9	87,5	99,9	88,4	77,7	99,2	83,3
Fevereiro	121,9	95,0	76,5	84,3	87,5	100,5	92,1	81,4	96,6	86,7
Março	120,6	94,0	76,5	83,9	85,9	100,5	92,1	82,0	100,6	92,2
Abril	120,6	93,7	76,1	83,1	90,0	99,4	91,7	81,8	100,3	91,2
Mai	120,6	93,7	75,3	83,0	87,2	99,1	90,9	81,7	100,3	85,4
Junho	120,3	93,7	75,4	83,1	87,2	99,5	90,9	81,7	100,3	87,9
Julho	132,3	93,7	77,9	83,7	90,0	99,5	90,9	81,7	100,3	97,1
Agosto	128,7	93,6	77,9	83,1	84,7	99,5	91,2	81,6	100,2	97,1
Setembro	140,0	93,6	75,1	88,2	95,5	101,7	92,5	81,6	100,2	97,2
Outubro	140,0	93,6	75,1	88,1	95,4	102,0	92,9	81,5	100,2	97,1
Novembro	139,4	93,5	75,1	87,8	97,8	106,3	92,7	81,2	100,4	97,1
Var. % mensal nov.06/out.06	-0,3	0,0	0,0	-0,4	2,5	4,4	-0,2	-0,4	0,2	0,0
Var. % no ano nov.06/dez.05	11,8	-2,9	-4,0	1,8	11,3	9,2	4,5	2,2	1,5	16,6
Var. % anual nov.06/nov.05	11,5	-2,0	-4,7	0,5	10,4	9,2	4,5	-3,4	-3,9	12,3

Fonte: Convênio: DIEESE/SEADE-SP/MTE-FAT/STb-GDF. PED-DF - Pesquisa de Emprego e Desemprego no Distrito Federal.

Nota: 1- As variações da Tabela 11 são as mesmas da Tabela 10 pois não podem ser referidas aos índices, mas somente aos rendimentos.

Tabela 12
Rendimento médio real trimestral das mulheres e dos homens ocupados no trabalho principal¹
Distrito Federal - 1992 a 2006

Período	Rendimento dos ocupados						Relação rendimento fem./masc. (%)
	Geral	Índice ²	Feminino	Índice ²	Masculino	Índice ²	
Janeiro/1992	1.595	102,0	1.281	102,2	1.838	99,7	69,7
Fevereiro	1.600	102,3	1.277	101,9	1.849	100,3	69,0
Março	1.548	99,0	1.223	97,6	1.798	97,5	68,0
Abril	1.508	96,5	1.151	91,8	1.784	96,8	64,5
Mai	1.481	94,7	1.145	91,4	1.742	94,5	65,7
Junho	1.528	97,7	1.197	95,5	1.786	96,9	67,0
Julho	1.521	97,3	1.215	96,9	1.758	95,4	69,1
Agosto	1.483	94,8	1.172	93,5	1.728	93,7	67,8
Setembro	1.486	95,0	1.131	90,3	1.768	95,9	64,0
Outubro	1.516	97,0	1.140	91,0	1.815	98,4	62,8
Novembro	1.565	100,1	1.164	92,9	1.886	102,3	61,7
Dezembro	1.545	98,8	1.183	94,4	1.840	99,8	64,3
Janeiro/1993	1.610	103,0	1.270	101,4	1.889	102,5	67,2
Fevereiro	1.665	106,5	1.357	108,3	1.921	104,2	70,7
Março	1.708	109,3	1.381	110,2	1.981	107,5	69,7
Abril	1.647	105,3	1.300	103,7	1.937	105,1	67,1
Mai	1.653	105,7	1.284	102,4	1.960	106,3	65,5
Junho	1.649	105,4	1.293	103,2	1.939	105,2	66,7
Julho	1.655	105,8	1.304	104,0	1.955	106,0	66,7
Agosto	1.621	103,7	1.269	101,3	1.921	104,2	66,1
Setembro	1.662	106,3	1.329	106,0	1.948	105,7	68,2
Outubro	1.701	108,8	1.383	110,3	1.970	106,9	70,2
Novembro	1.701	108,8	1.377	109,9	1.978	107,3	69,6
Dezembro	1.679	107,4	1.315	104,9	1.985	107,7	66,3
Janeiro/1994	1.764	112,8	1.349	107,7	2.108	114,4	64,0
Fevereiro	1.822	116,5	1.396	111,4	2.180	118,2	64,1
Março	1.842	117,8	1.432	114,3	2.191	118,9	65,4
Abril	1.723	110,2	1.363	108,8	2.031	110,2	67,1
Mai	1.618	103,5	1.302	103,9	1.892	102,6	68,8
Junho	1.563	100,0	1.270	101,4	1.820	98,7	69,8
Julho	1.519	97,1	1.212	96,7	1.789	97,0	67,8
Agosto	1.518	97,1	1.205	96,1	1.788	97,0	67,4
Setembro	1.505	96,3	1.165	92,9	1.791	97,2	65,0
Outubro	1.537	98,3	1.192	95,1	1.825	99,0	65,4
Novembro	1.547	99,0	1.203	96,0	1.830	99,3	65,7
Dezembro	1.522	97,3	1.183	94,4	1.813	98,3	65,3
Janeiro/1995	1.529	97,8	1.177	93,9	1.833	99,4	64,2
Fevereiro	1.589	101,6	1.214	96,9	1.920	104,2	63,2
Março	1.621	103,7	1.219	97,3	1.978	107,3	61,6
Abril	1.633	104,4	1.242	99,1	1.988	107,8	62,5
Mai	1.599	102,3	1.236	98,6	1.934	104,9	63,9
Junho	1.600	102,4	1.268	101,2	1.912	103,7	66,3
Julho	1.596	102,1	1.263	100,7	1.907	103,5	66,2
Agosto	1.631	104,3	1.282	102,3	1.958	106,2	65,5
Setembro	1.681	107,5	1.322	105,5	2.014	109,2	65,6
Outubro	1.726	110,4	1.356	108,2	2.059	111,7	65,9
Novembro	1.763	112,8	1.374	109,6	2.107	114,3	65,2
Dezembro	1.798	115,0	1.407	112,2	2.135	115,8	65,9
Janeiro/1996	1.802	115,2	1.410	112,5	2.134	115,7	66,1
Fevereiro	1.772	113,4	1.405	112,1	2.086	113,2	67,4
Março	1.723	110,2	1.357	108,3	2.045	110,9	66,3
Abril	1.674	107,0	1.315	104,9	2.004	108,7	65,6
Mai	1.683	107,6	1.321	105,4	2.018	109,5	65,4
Junho	1.682	107,6	1.303	104,0	2.020	109,6	64,5
Julho	1.754	112,2	1.362	108,7	2.100	113,9	64,9
Agosto	1.780	113,9	1.368	109,1	2.138	116,0	64,0
Setembro	1.800	115,1	1.416	112,9	2.140	116,1	66,2
Outubro	1.789	114,4	1.418	113,1	2.108	114,3	67,3
Novembro	1.733	110,8	1.390	110,9	2.022	109,7	68,8
Dezembro	1.745	111,6	1.407	112,3	2.027	110,0	69,4
Janeiro/1997	1.776	113,6	1.407	112,3	2.083	113,0	67,6
Fevereiro	1.776	113,6	1.393	111,1	2.105	114,2	66,2
Março	1.772	113,3	1.375	109,7	2.119	114,9	64,9
Abril	1.689	108,0	1.349	107,7	1.992	108,1	67,7
Mai	1.668	106,7	1.347	107,5	1.960	106,3	68,7
Junho	1.617	103,4	1.274	101,6	1.926	104,5	66,1
Julho	1.613	103,2	1.265	100,9	1.924	104,4	65,7
Agosto	1.601	102,4	1.256	100,2	1.910	103,6	65,8
Setembro	1.590	101,7	1.282	102,2	1.868	101,3	68,6
Outubro	1.606	102,7	1.287	102,7	1.895	102,8	67,9
Novembro	1.623	103,8	1.297	103,5	1.913	103,8	67,8
Dezembro	1.646	105,3	1.331	106,2	1.919	104,1	69,4
Janeiro/1998	1.639	104,8	1.334	106,4	1.902	103,2	70,1
Fevereiro	1.620	103,6	1.336	106,6	1.864	101,1	71,7
Março	1.609	102,9	1.302	103,9	1.875	101,7	69,4
Abril	1.579	101,0	1.273	101,5	1.848	100,2	68,9
Mai	1.593	101,9	1.245	99,3	1.904	103,3	65,4
Junho	1.584	101,3	1.283	102,4	1.859	100,8	69,0
Julho	1.637	104,7	1.316	105,0	1.929	104,6	68,2
Agosto	1.653	105,8	1.329	106,0	1.947	105,6	68,3
Setembro	1.673	107,0	1.311	104,6	1.999	108,4	65,6
Outubro	1.643	105,1	1.282	102,3	1.966	106,7	65,2
Novembro	1.645	105,2	1.311	104,6	1.944	105,4	67,5
Dezembro	1.644	105,2	1.317	105,1	1.934	104,9	68,1
Janeiro/1999	1.663	106,4	1.343	107,2	1.943	105,4	69,1
Fevereiro	1.685	107,8	1.347	107,5	1.976	107,2	68,2
Março	1.704	109,0	1.365	108,9	2.001	108,6	68,2
Abril	1.711	109,4	1.377	109,8	2.016	109,3	68,3
Mai	1.709	109,3	1.373	109,5	2.023	109,7	67,8
Junho	1.692	108,2	1.351	107,8	2.010	109,0	67,2
Julho	1.664	106,4	1.309	104,4	1.992	108,0	65,7
Agosto	1.625	103,9	1.292	103,1	1.936	105,0	66,7
Setembro	1.601	102,4	1.262	100,7	1.915	103,9	65,9
Outubro	1.594	102,0	1.295	103,3	1.869	101,4	69,3
Novembro	1.601	102,4	1.305	104,1	1.866	101,2	70,0
Dezembro	1.584	101,3	1.299	103,6	1.840	99,8	70,6

Continuação da Tabela 12
Rendimento médio real trimestral das mulheres e dos homens ocupados no trabalho principal¹
Distrito Federal - 1992 a 2006

Período	Rendimento dos ocupados						Relação rendimento fem./masc. (%)
	Geral	Índice ²	Feminino	Índice ²	Masculino	Índice ²	
Janeiro/2000	1.600	102,3	1.275	101,8	1.893	102,7	67,4
Fevereiro	1.583	101,2	1.239	98,8	1.894	102,8	65,4
Março	1.582	101,2	1.234	98,4	1.899	103,0	65,0
Abril	1.556	99,5	1.211	96,6	1.876	101,8	64,5
Maió	1.552	99,2	1.219	97,2	1.863	101,1	65,4
Junho	1.533	98,1	1.222	97,5	1.825	99,0	67,0
Julho	1.547	98,9	1.267	101,1	1.808	98,1	70,1
Agosto	1.556	99,5	1.284	102,5	1.802	97,7	71,3
Setembro	1.570	100,4	1.284	102,5	1.826	99,1	70,3
Outubro	1.547	98,9	1.239	98,8	1.814	98,4	68,3
Novembro	1.549	99,1	1.235	98,5	1.826	99,0	67,6
Dezembro	1.569	100,3	1.273	101,6	1.825	99,0	69,8
Janeiro/2001	1.587	101,5	1.278	102,0	1.858	100,8	68,8
Fevereiro	1.585	101,4	1.290	102,9	1.848	100,3	69,8
Março	1.593	101,9	1.274	101,6	1.889	102,4	67,5
Abril	1.589	101,6	1.279	102,0	1.875	101,7	68,2
Maió	1.610	103,0	1.270	101,3	1.917	104,0	66,2
Junho	1.598	102,2	1.275	101,7	1.886	102,3	67,6
Julho	1.579	101,0	1.273	101,6	1.859	100,9	68,5
Agosto	1.547	99,0	1.256	100,2	1.827	99,1	68,8
Setembro	1.526	97,6	1.227	97,9	1.816	98,5	67,6
Outubro	1.546	98,9	1.258	100,4	1.818	98,6	69,2
Novembro	1.523	97,4	1.256	100,2	1.772	96,1	70,9
Dezembro	1.512	96,7	1.247	99,5	1.764	95,7	70,7
Janeiro/2002	1.507	96,4	1.229	98,1	1.766	95,8	69,6
Fevereiro	1.532	98,0	1.250	99,8	1.784	96,8	70,1
Março	1.552	99,3	1.260	100,5	1.809	98,1	69,6
Abril	1.540	98,5	1.247	99,5	1.806	98,0	69,1
Maió	1.537	98,3	1.237	98,7	1.814	98,4	68,2
Junho	1.536	98,2	1.232	98,3	1.816	98,5	67,8
Julho	1.532	98,0	1.230	98,2	1.810	98,2	68,0
Agosto	1.544	98,8	1.242	99,1	1.823	98,9	68,2
Setembro	1.555	99,5	1.269	101,3	1.816	98,5	69,9
Outubro	1.547	99,0	1.274	101,6	1.796	97,4	70,9
Novembro	1.491	95,4	1.221	97,4	1.742	94,5	70,1
Dezembro	1.447	92,6	1.169	93,3	1.710	92,7	68,4
Janeiro/2003	1.432	91,6	1.134	90,5	1.708	92,6	66,4
Fevereiro	1.425	91,1	1.138	90,8	1.687	91,5	67,4
Março	1.369	87,6	1.096	87,4	1.619	87,8	67,7
Abril	1.344	85,9	1.087	86,7	1.586	86,0	68,5
Maió	1.309	83,7	1.049	83,7	1.557	84,5	67,4
Junho	1.324	84,7	1.090	86,9	1.550	84,1	70,3
Julho	1.311	83,9	1.068	85,2	1.537	83,4	69,5
Agosto	1.303	83,3	1.067	85,1	1.520	82,5	70,2
Setembro	1.309	83,7	1.055	84,2	1.540	83,5	68,5
Outubro	1.290	82,5	1.046	83,4	1.518	82,4	68,9
Novembro	1.320	84,4	1.063	84,8	1.554	84,3	68,4
Dezembro	1.315	84,1	1.045	83,4	1.560	84,6	67,0
Janeiro/2004	1.327	84,9	1.067	85,2	1.561	84,7	68,4
Fevereiro	1.319	84,4	1.064	84,9	1.551	84,1	68,6
Março	1.279	81,8	1.045	83,4	1.492	80,9	70,0
Abril	1.261	80,6	1.004	80,1	1.494	81,1	67,2
Maió	1.258	80,5	1.026	81,9	1.470	79,8	69,8
Junho	1.307	83,6	1.078	86,0	1.524	82,7	70,7
Julho	1.339	85,6	1.146	91,4	1.522	82,6	75,3
Agosto	1.340	85,7	1.139	90,8	1.535	83,3	74,1
Setembro	1.351	86,4	1.144	91,3	1.549	84,0	73,9
Outubro	1.340	85,7	1.114	88,9	1.558	84,5	71,5
Novembro	1.362	87,1	1.131	90,3	1.579	85,6	71,7
Dezembro	1.383	88,4	1.157	92,3	1.594	86,4	72,6
Janeiro/2005	1.371	87,7	1.166	93,0	1.563	84,8	74,6
Fevereiro	1.348	86,2	1.142	91,1	1.545	83,8	73,9
Março	1.297	83,0	1.078	86,0	1.504	81,6	71,7
Abril	1.302	83,3	1.082	86,3	1.512	82,0	71,6
Maió	1.300	83,1	1.085	86,6	1.504	81,6	72,2
Junho	1.305	83,5	1.087	86,7	1.514	82,1	71,8
Julho	1.338	85,6	1.108	88,4	1.558	84,5	71,1
Agosto	1.360	87,0	1.118	89,2	1.587	86,1	70,5
Setembro	1.383	88,5	1.153	92,0	1.601	86,8	72,0
Outubro	1.352	86,4	1.131	90,2	1.557	84,5	72,6
Novembro	1.328	85,0	1.119	89,3	1.529	83,0	73,2
Dezembro	1.311	83,9	1.086	86,6	1.521	82,5	71,4
Janeiro/06	1.331	85,1	1.084	86,5	1.559	84,6	69,5
Fevereiro	1.365	87,3	1.105	88,2	1.605	87,1	68,8
Março	1.369	87,5	1.108	88,4	1.610	87,4	68,8
Abril	1.374	87,9	1.097	87,5	1.636	88,8	67,0
Maió	1.379	88,2	1.098	87,6	1.641	89,0	66,9
Junho	1.394	89,1	1.117	89,1	1.657	89,9	67,4
Julho	1.401	89,6	1.132	90,3	1.653	89,7	68,5
Agosto	1.366	87,3	1.112	88,7	1.612	87,5	69,0
Setembro	1.379	88,2	1.126	89,9	1.627	88,3	69,2
Outubro	1.376	88,0	1.126	89,8	1.620	87,9	69,5
Novembro	1.392	89,0	1.135	90,5	1.634	88,6	69,5
Var. % mensal nov.06/out.06		1,2		0,8		0,8	
Var. % no ano nov.06/dez.05		6,2		4,5		7,4	
Var. % anual nov.06/nov.05		4,8		1,4		6,8	
Jul.06/jul.05							

Notas: 1- Valores em reais a preços de Novembro de 2006, atualizados até Maio de 2001 pelo IPCR-SDE/GDF e a partir de Junho de 2001, atualizados pelo INPC/DF-IBGE.

2- Base: média de 2000 = 100.

Obs.: Exclusivo as pessoas que tiveram rendimento zero, os trabalhadores familiares e os empregados que receberam exclusivamente em espécie ou benefício.

Tabela 13
Índices trimestrais do emprego, do rendimento médio real e da massa de rendimentos reais dos ocupados e dos assalariados¹
Distrito Federal - 1992 a 2006

Base: média 2000 = 100

Período	Ocupados ²			Assalariados ³		
	Emprego	Rendimento médio real	Massa de rendimento real	Emprego	Salário médio real	Massa salarial real
Fevereiro/1992	76,8	101,2	77,7	74,2	107,1	79,5
Março	76,7	98,1	75,2	74,9	105,8	79,2
Abril	77,4	96,1	74,4	75,5	103,3	78,0
Maio	77,1	94,9	73,2	75,1	102,2	76,8
Junho	77,4	97,9	75,8	75,3	104,4	78,6
Julho	77,5	97,3	75,4	75,1	103,9	78,0
Agosto	78,1	94,7	74,0	75,7	100,1	75,8
Setembro	78,4	95,2	74,6	76,0	99,0	75,2
Outubro	79,0	97,2	76,8	76,8	100,7	77,3
Novembro	79,4	100,3	79,6	77,7	105,7	82,1
Dezembro	80,3	99,0	79,5	77,8	106,6	82,9
Janeiro/1993	79,8	103,0	82,2	77,3	112,3	86,8
Fevereiro	79,4	106,2	84,3	76,1	116,8	88,9
Março	79,1	108,9	86,1	76,1	119,8	91,2
Abril	80,4	104,9	84,3	78,1	114,4	89,3
Maio	81,0	105,6	85,5	80,0	114,3	91,4
Junho	81,3	105,1	85,4	80,8	113,4	91,6
Julho	81,1	105,5	85,6	79,9	115,1	92,0
Agosto	81,3	103,5	84,1	79,3	111,1	88,1
Setembro	80,8	106,3	85,9	78,8	115,3	90,9
Outubro	81,9	108,9	89,2	79,8	118,0	94,2
Novembro	83,0	108,8	90,3	79,6	119,9	95,4
Dezembro	84,2	107,5	90,5	79,7	114,9	91,6
Janeiro/1994	83,4	112,6	93,9	79,7	122,5	97,6
Fevereiro	82,8	115,7	95,8	79,2	124,0	98,2
Março	82,4	117,0	96,4	79,7	126,4	100,7
Abril	82,8	109,2	90,4	79,8	115,7	92,3
Maio	83,5	102,9	85,9	81,1	108,7	88,2
Junho	83,6	99,3	83,0	81,4	106,7	86,9
Julho	83,6	96,7	80,8	81,9	103,0	84,4
Agosto	84,4	96,5	81,4	82,4	101,2	83,4
Setembro	85,4	95,9	81,9	83,0	98,1	81,4
Outubro	86,3	98,0	84,6	83,6	98,5	82,3
Novembro	86,1	99,0	85,2	83,9	98,9	83,0
Dezembro	85,7	97,3	83,4	84,1	96,8	81,4
Janeiro/1995	85,1	97,5	83,0	83,5	97,0	81,0
Fevereiro	84,0	100,9	84,8	83,1	103,4	85,9
Março	84,0	102,7	86,3	82,5	106,8	88,1
Abril	84,3	103,6	87,3	82,1	110,6	90,8
Maio	86,0	101,8	87,5	82,5	108,0	89,1
Junho	86,2	102,0	87,9	82,6	108,4	89,5
Julho	87,3	101,7	88,8	83,7	106,9	89,5
Agosto	86,2	103,5	89,2	82,5	109,1	90,0
Setembro	87,6	106,7	93,5	83,1	113,0	93,9
Outubro	87,9	109,6	96,3	81,9	115,2	94,3
Novembro	88,8	112,2	99,6	82,5	117,5	96,9
Dezembro	87,8	114,5	100,5	82,3	117,2	96,5
Janeiro/1996	87,0	114,5	99,6	82,3	118,4	97,4
Fevereiro	87,3	112,5	98,2	82,6	116,1	95,9
Março	87,6	109,0	95,5	83,0	113,7	94,4
Abril	88,5	106,2	94,0	83,4	109,7	91,5
Maio	89,1	106,8	95,2	83,6	109,3	91,4
Junho	89,5	106,9	95,7	84,1	109,7	92,3
Julho	89,2	111,0	99,0	84,9	113,4	96,3
Agosto	88,8	113,0	100,3	84,7	116,4	98,6
Setembro	88,0	114,3	100,6	83,7	117,9	98,7
Outubro	87,1	113,9	99,2	83,3	115,4	96,1
Novembro	87,5	110,3	96,5	83,7	111,6	93,4
Dezembro	88,3	111,2	98,2	84,5	112,6	95,1
Janeiro/1997	88,6	113,3	100,4	84,0	115,3	96,9
Fevereiro	88,5	113,0	100,0	84,8	114,4	97,0
Março	88,4	112,6	99,5	84,4	112,2	94,7
Abril	89,9	107,1	96,3	86,7	108,9	94,4
Maio	90,6	106,0	96,0	87,3	108,2	94,5
Junho	92,1	102,9	94,8	88,8	106,5	94,6
Julho	92,3	102,7	94,8	89,3	106,9	95,5
Agosto	93,0	101,9	94,8	88,8	106,7	94,7
Setembro	93,1	101,2	94,2	88,4	105,0	92,8
Outubro	93,1	102,4	95,3	86,8	104,5	90,7
Novembro	93,3	103,7	96,8	87,7	105,3	92,3
Dezembro	93,2	105,3	98,1	88,8	106,0	94,1
Janeiro/1998	92,6	104,7	97,0	89,7	104,6	93,8
Fevereiro	91,8	103,3	94,8	89,0	103,0	91,7
Março	91,8	102,5	94,1	88,7	103,1	91,4
Abril	92,3	100,8	93,0	88,9	102,7	91,3
Maio	92,3	101,9	94,1	88,9	103,6	92,1
Junho	92,1	101,4	93,4	88,2	104,1	91,8
Julho	92,3	104,6	96,5	89,8	107,4	96,4
Agosto	93,5	105,8	98,9	90,4	107,8	97,5
Setembro	94,4	107,2	101,2	91,7	108,2	99,2
Outubro	94,6	105,5	99,8	91,1	107,0	97,5
Novembro	94,5	105,5	99,7	91,9	107,3	98,6
Dezembro	94,1	105,3	99,1	91,3	105,8	96,6
Janeiro/1999	93,0	106,4	99,0	90,1	106,9	96,3
Fevereiro	91,9	107,6	98,9	89,0	107,8	95,9
Março	91,4	108,8	99,4	88,6	110,5	97,9
Abril	91,6	109,2	100,0	88,9	110,0	97,8
Maio	92,2	109,4	100,9	89,2	111,9	99,8
Junho	92,0	108,5	99,8	89,6	111,2	99,6
Julho	92,6	106,6	98,7	89,5	109,4	97,9
Agosto	93,2	104,0	96,9	90,7	105,4	95,6
Setembro	94,8	102,5	97,2	92,6	103,7	96,0
Outubro	95,7	102,1	97,7	95,6	102,1	97,6
Novembro	95,9	102,7	98,5	96,6	103,2	99,7
Dezembro	96,0	101,7	97,6	97,2	100,5	97,7

Continuação da Tabela 13
Índices trimestrais do emprego, do rendimento médio real e da massa de rendimentos reais dos ocupados e dos assalariados¹
Distrito Federal - 1992 a 2006

Base: média 2000 = 100

Período	Ocupados ²			Assalariados ³		
	Emprego	Rendimento médio real	Massa de rendimento real	Emprego	Salário médio real	Massa salarial real
Janeiro/2000	96,0	102,6	98,5	96,3	102,1	98,3
Fevereiro	96,0	101,2	97,2	96,1	100,1	96,2
Março	95,8	101,1	96,9	96,2	100,7	96,9
Abril	95,9	99,3	95,2	96,0	98,4	94,5
Maio	96,8	99,3	96,1	95,9	99,0	94,9
Junho	98,3	98,1	96,4	97,2	98,5	95,7
Julho	100,3	99,2	99,5	99,1	100,1	99,2
Agosto	102,1	99,6	101,7	100,6	99,7	100,3
Setembro	103,1	100,4	103,5	102,0	100,0	102,0
Outubro	103,7	98,9	102,6	103,1	98,7	101,8
Novembro	103,6	99,1	102,7	105,2	98,9	104,0
Dezembro	102,7	100,4	103,1	104,7	100,8	105,5
Janeiro/2001	101,9	101,3	103,2	104,0	101,3	105,4
Fevereiro	100,8	101,0	101,8	102,5	101,6	104,1
Março	100,5	101,5	102,0	102,4	100,8	103,2
Abril	100,7	101,4	102,1	102,8	101,4	104,2
Maio	102,1	102,9	105,1	104,1	101,4	105,6
Junho	103,1	102,3	105,5	105,2	101,7	107,0
Julho	104,1	101,2	105,3	105,5	99,6	105,1
Agosto	104,4	99,3	103,7	105,5	99,2	104,7
Setembro	104,6	98,0	102,5	105,1	98,1	103,1
Outubro	105,6	99,3	104,9	106,1	100,5	106,6
Novembro	106,1	97,8	103,8	106,9	99,7	106,6
Dezembro	106,1	97,0	102,9	107,1	98,7	105,7
Janeiro/2002	105,0	96,6	101,4	105,4	97,7	103,0
Fevereiro	104,1	98,0	102,0	104,4	98,6	102,9
Março	104,8	99,2	104,0	104,9	100,5	105,4
Abril	106,3	98,5	104,7	106,7	101,0	107,8
Maio	107,5	98,3	105,7	105,9	101,6	107,6
Junho	107,9	98,3	106,1	105,5	100,3	105,8
Julho	108,1	98,2	106,2	105,5	99,4	104,9
Agosto	109,9	98,9	108,7	108,0	99,3	107,2
Setembro	111,6	99,7	111,3	109,6	100,3	109,9
Outubro	112,5	99,2	111,6	110,7	99,7	110,4
Novembro	111,8	95,6	106,9	110,4	96,7	106,8
Dezembro	111,1	92,8	103,1	110,1	93,7	103,2
Janeiro/2003	109,6	91,8	100,6	109,1	93,9	102,4
Fevereiro	107,5	91,4	98,3	107,6	92,7	99,7
Março	105,6	87,7	92,6	105,8	90,3	95,5
Abril	106,0	86,1	91,3	105,3	86,9	91,5
Maio	107,3	84,0	90,1	106,6	85,2	90,8
Junho	108,0	85,1	91,9	107,1	85,9	92,0
Julho	109,1	84,1	91,8	108,5	85,8	93,1
Agosto	109,2	83,5	91,2	107,9	85,4	92,1
Setembro	110,8	83,9	93,0	109,4	85,8	93,9
Outubro	111,0	82,9	92,0	109,4	85,4	93,4
Novembro	112,5	84,9	95,5	111,0	86,9	96,5
Dezembro	113,6	84,4	95,9	112,3	85,5	96,0
Janeiro/2004	114,2	85,1	97,2	113,8	86,3	98,2
Fevereiro	113,0	84,4	95,4	113,2	86,7	98,1
Março	111,3	82,0	91,3	111,4	86,2	96,0
Abril	110,2	80,7	88,9	110,1	85,1	93,7
Maio	112,3	80,7	90,6	111,7	85,6	95,6
Junho	114,3	83,9	95,9	113,7	87,5	99,5
Julho	115,8	85,9	99,5	114,1	89,1	101,7
Agosto	116,9	85,9	100,4	115,7	89,0	103,0
Setembro	117,4	86,5	101,6	116,4	90,0	104,8
Outubro	118,6	85,9	101,9	118,6	89,8	106,5
Novembro	119,6	87,2	104,3	118,4	89,9	106,4
Dezembro	121,0	88,6	107,2	118,7	90,7	107,7
Janeiro/2005	121,3	87,7	106,4	120,0	89,5	107,4
Fevereiro	120,1	86,3	103,6	119,0	89,2	106,1
Março	119,1	82,9	98,7	119,0	87,4	104,0
Abril	119,3	83,4	99,5	117,7	87,8	103,3
Maio	120,4	83,5	100,5	120,2	86,8	104,3
Junho	120,8	84,0	101,5	121,2	87,0	105,4
Julho	121,9	86,0	104,8	123,0	88,8	109,2
Agosto	122,4	87,1	106,6	123,9	90,1	111,6
Setembro	123,9	88,4	109,5	124,7	90,2	112,5
Outubro	125,3	86,5	108,4	125,6	89,0	111,8
Novembro	126,1	85,3	107,6	125,3	88,3	110,6
Dezembro	127,6	84,2	107,4	126,3	87,6	110,6
Janeiro/06	126,3	85,2	107,6	125,3	88,0	110,3
Fevereiro	125,1	87,1	109,0	123,1	89,7	110,4
Março	123,0	87,4	107,5	121,6	91,0	110,7
Abril	123,1	87,9	108,2	121,7	92,2	112,2
Maio	126,0	88,4	111,4	124,6	92,0	114,6
Junho	126,7	89,5	113,4	125,9	92,7	116,7
Julho	128,7	89,8	115,6	127,4	93,4	119,0
Agosto	127,6	87,5	111,7	127,4	92,0	117,2
Setembro	129,7	88,3	114,5	129,6	93,3	120,9
Outubro	129,5	88,2	114,2	129,4	92,6	119,8
Novembro	130,2	89,4	116,4	128,7	94,7	121,9
Var. % mensal nov.06/out.06	0,5	1,4	1,9	-0,5	2,3	1,8
Var. % no ano nov.06/dez.05	2,0	6,2	8,4	1,9	8,1	10,2
Var. % anual nov.06/nov.05	3,3	4,8	8,2	2,7	7,2	10,2

Notas: 1- Valores em reais a preços de Novembro de 2006, atualizados até Maio de 2001 pelo IPCR-SDE/GDF e a partir de Junho de 2001, atualizados pelo INPC/DF-IBGE.

2- Incluem os ocupados que não tiveram remuneração no mês e excluem trabalhadores familiares sem remuneração salarial e os trabalhadores que ganharam exclusivamente em espécie ou benefício.

3- Incluem os assalariados que não tiveram remuneração no mês.

Gráfico 1
Taxa de desemprego total
Distrito Federal e grupos de Regiões Administrativas - 2003-2006

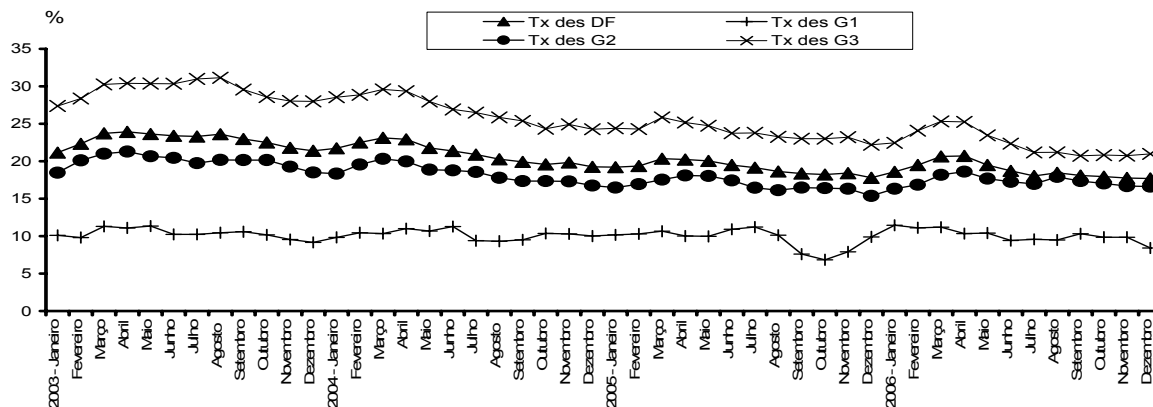

Fonte: Convênio: DIEESE/SEADE-SP/MTE-FAT/STb-GDF. PED-DF - Pesquisa de Emprego e Desemprego no Distrito Federal.

Gráfico 2
Número de ocupados
Distrito Federal e grupos de Regiões Administrativas - 2003-2006

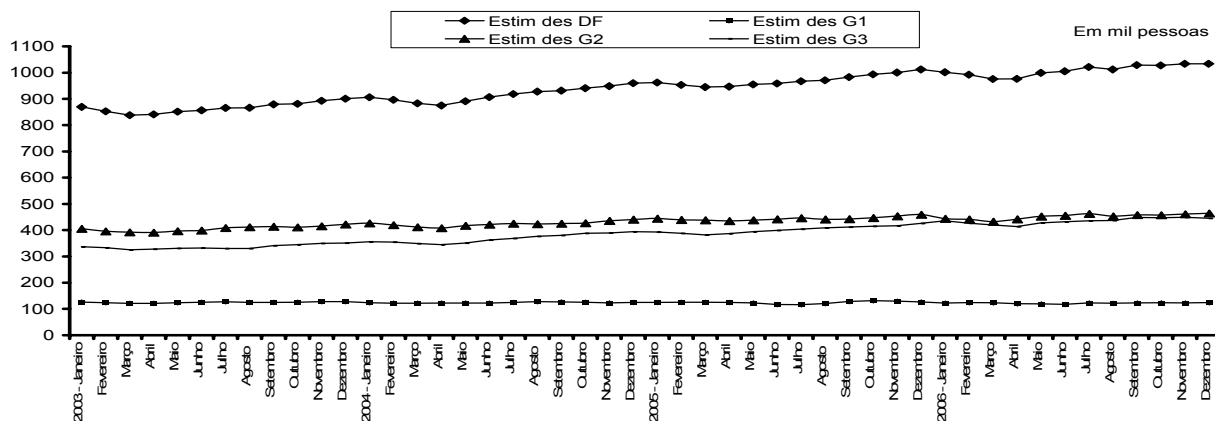

Fonte: Convênio: DIEESE/SEADE-SP/MTE-FAT/STb-GDF. PED-DF - Pesquisa de Emprego e Desemprego no Distrito Federal.

Gráfico 3
Taxa de participação total
Distrito Federal - 2003-2006

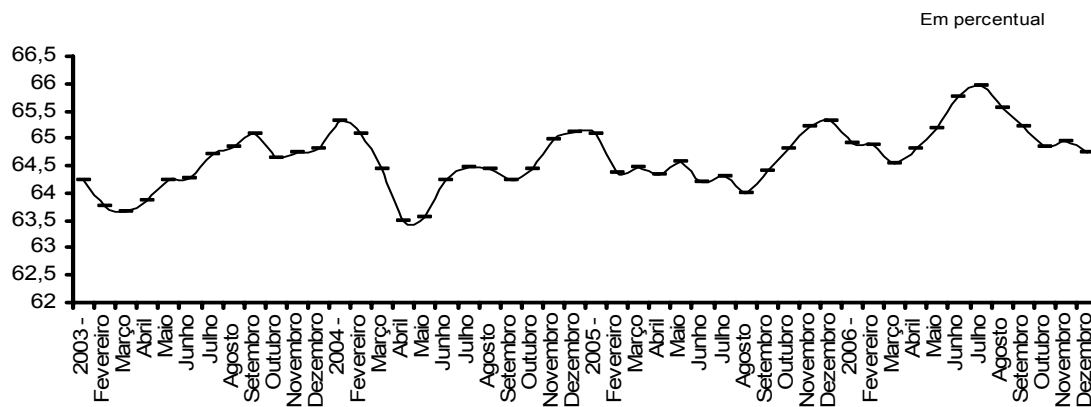

Fonte: Convênio: DIEESE/SEADE-SP/MTE-FAT/STb-GDF. PED-DF - Pesquisa de Emprego e Desemprego no Distrito Federal.

Gráfico 4
Índices¹ trimestrais de emprego, do rendimento médio real
e da massa de rendimentos dos ocupados²
Distrito Federal - 2003-2006

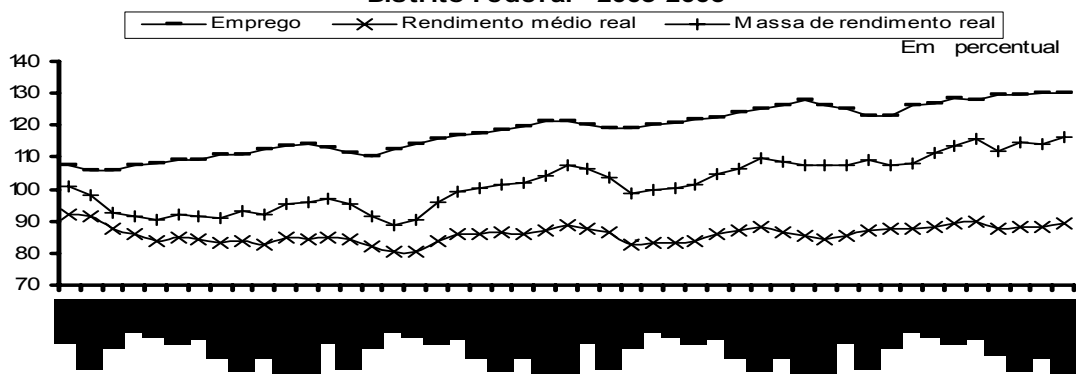

Fonte: Convênio: DIEESE/SEADE-SP/MTE-FAT/STb-GDF. PED-DF - Pesquisa de Emprego e Desemprego no Distrito Federal.

Notas: 1- Base: média de 2000 = 100

2- Inclui os ocupados que não tiveram remuneração no mês exclui os trabalhadores que ganharam exclusivamente em espécie ou benefício.

Gráfico 5
Índices¹ trimestrais de emprego, do salário médio real
e da massa salarial real dos assalariados²
Distrito Federal - 2003-2006

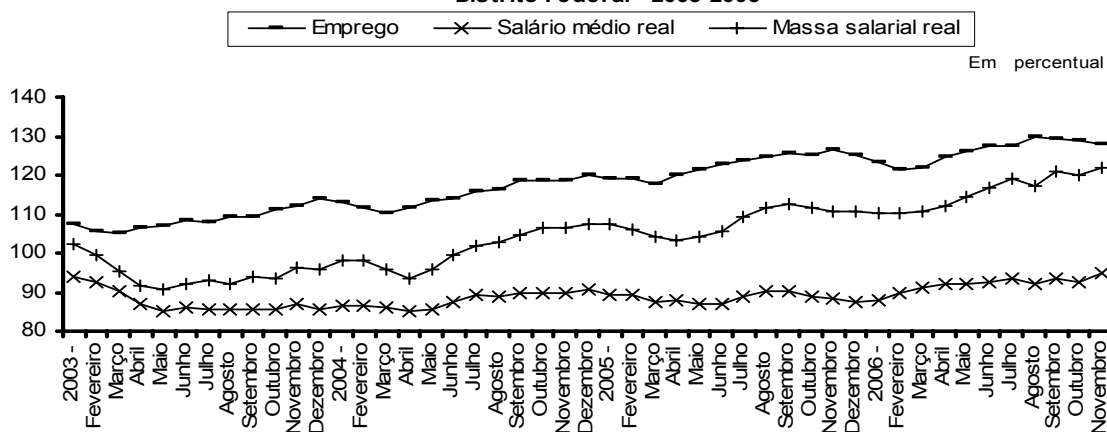

Fonte: Convênio: DIEESE/SEADE-SP/MTE-FAT/STb-GDF. PED-DF - Pesquisa de Emprego e Desemprego no Distrito Federal.

Nota: 1- Base média de 2000 = 100

2- Inclui os assalariados que não tiveram remuneração no mês.

Gráfico 6
Número de desempregados segundo o sexo
Distrito Federal - 2005 e 2006

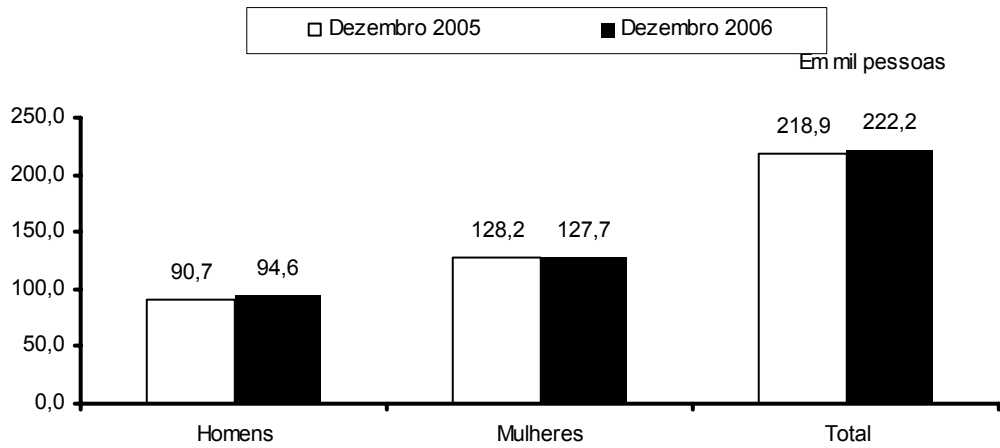

Fonte: Convênio: DIEESE/ SEADE - SP/ MTE - FAT/ STb - GDF. PED - DF - Pesquisa de Emprego e Desemprego no Distrito Federal

Gráfico 7
Número de desempregados segundo a faixa etária
Distrito Federal - 2005 e 2006

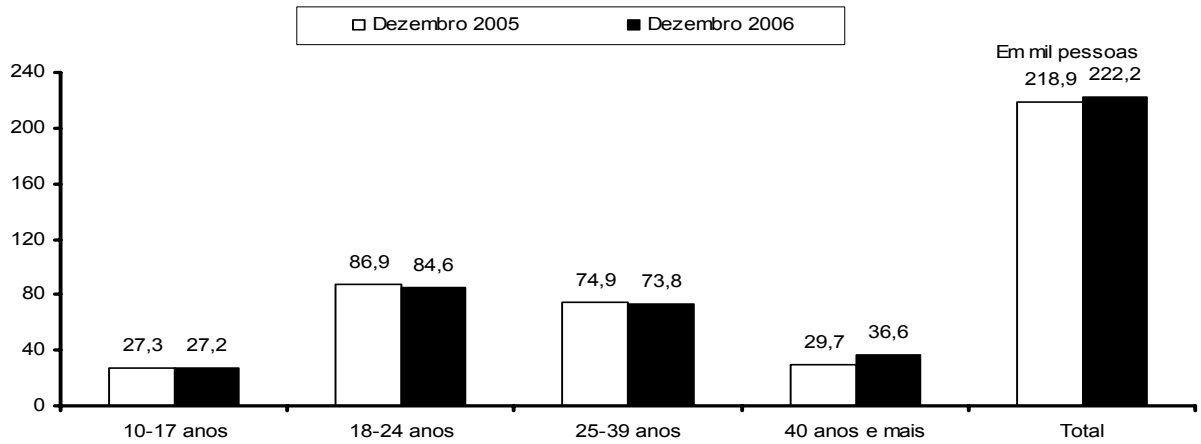

Fonte: Convênio: DIEESE/ SEADE - SP/ MTE - FAT/ STb - GDF. PED-DF - Pesquisa de Emprego e Desemprego no Distrito Federal

Gráfico 8
Número de desempregados segundo a posição na família
Distrito Federal - 2005 e 2006

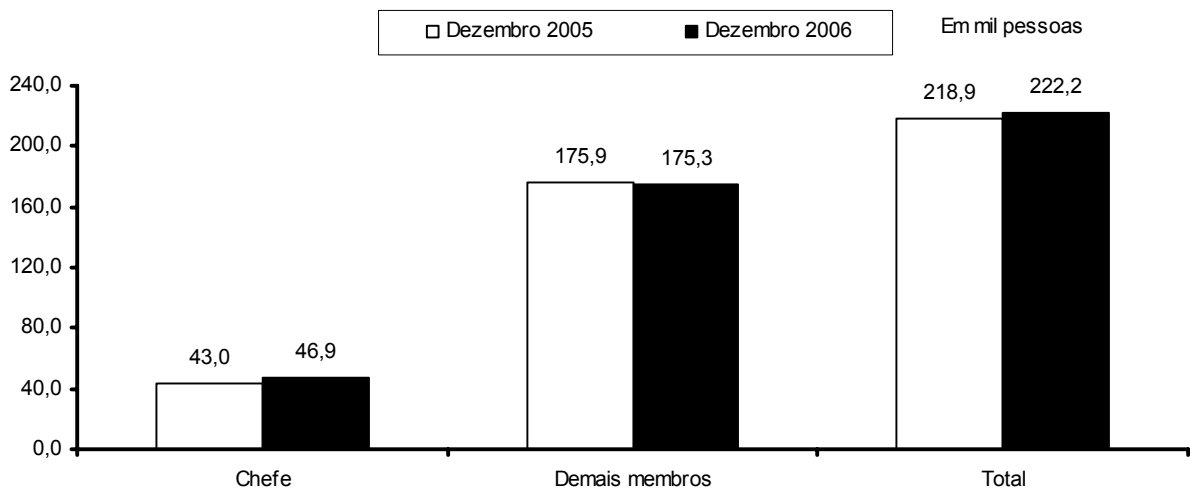

Fonte: Convênio: DIEESE/ SEADE - SP/ MTE - FAT/ STb - GDF. PED-DF - Pesquisa de Emprego e Desemprego no Distrito Federal.

Gráfico 9
Número de desempregados segundo o grau de escolaridade
Distrito Federal - 2005 e 2006

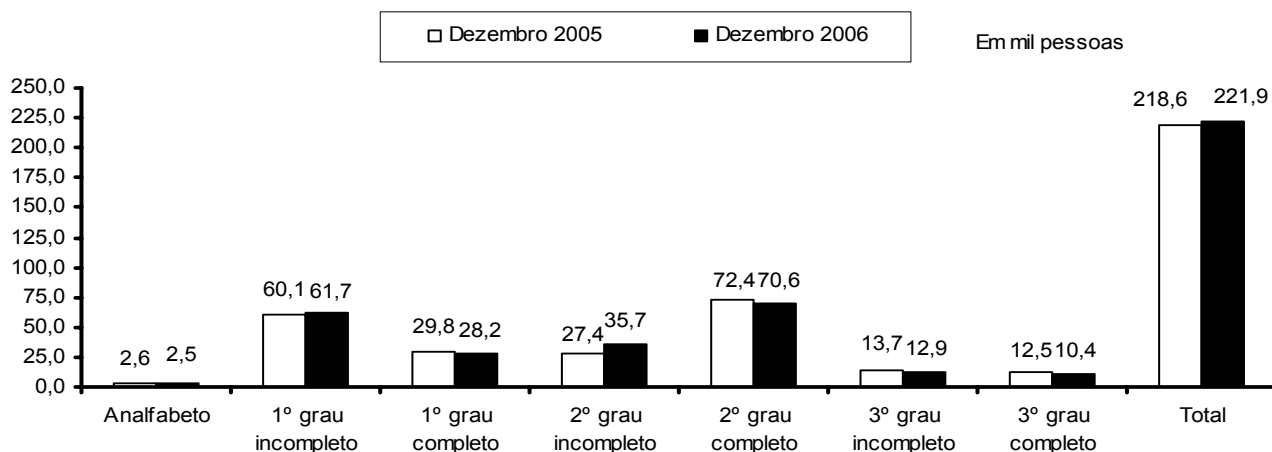

Fonte: Convênio: DIEESE/ SEADE - SP/ MTE - FAT/ STb - GDF. PED-DF - Pesquisa de Emprego e Desemprego no Distrito Federal

Gráfico 10
Número de desempregados segundo experiência anterior de trabalho
Distrito Federal - 2005 e 2006

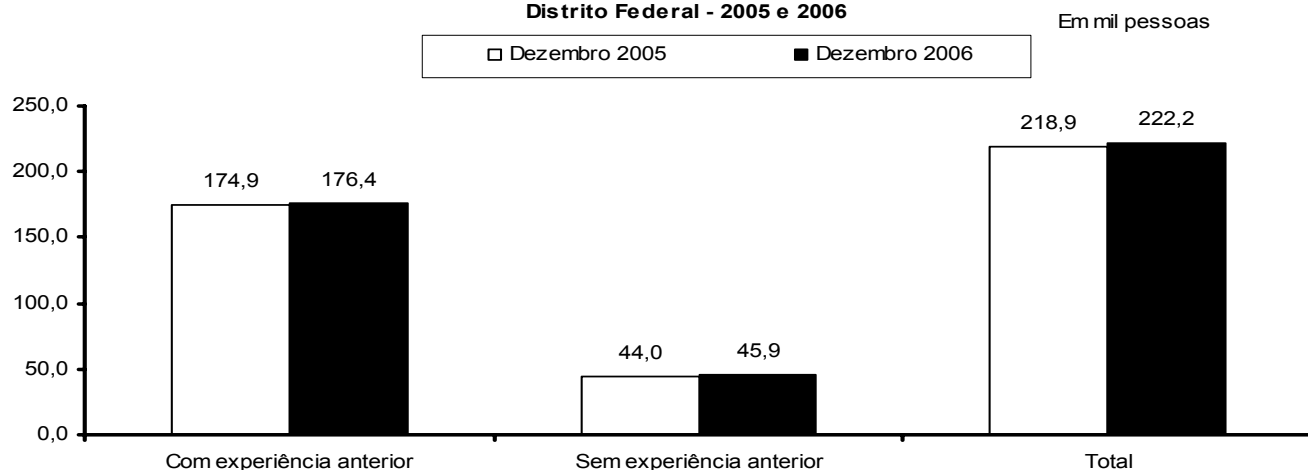

Fonte: Convênio: DIEESE/ SEADE - SP/ MTE - FAT/ STb - GDF. PED-DF - Pesquisa de Emprego e Desemprego no Distrito Federal

Gráfico 11
Número de desempregados segundo a duração da procura de trabalho
Distrito Federal - 2005 e 2006

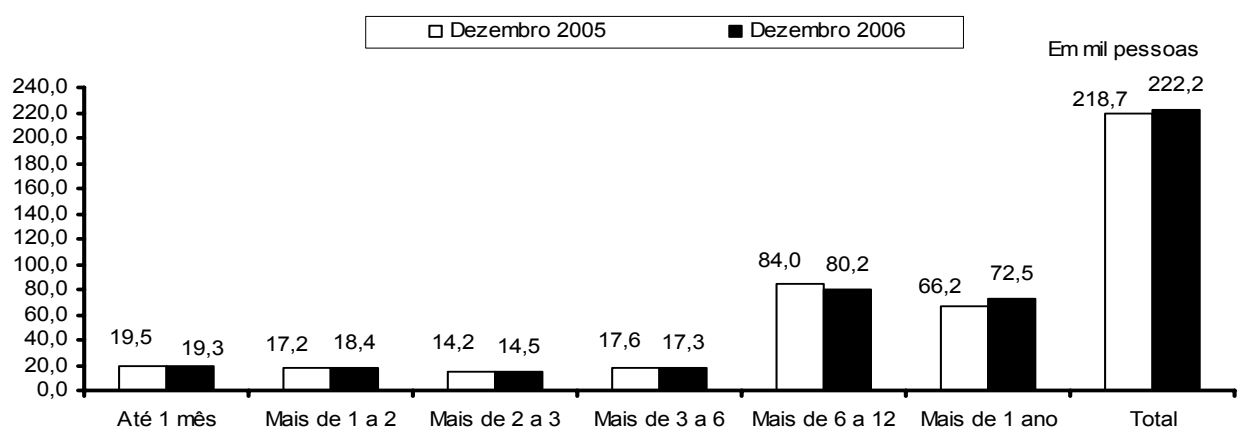

Fonte: Convênio: DIEESE/ SEADE - SP/ MTE - FAT/ STb - GDF. PED-DF - Pesquisa de Emprego e Desemprego no Distrito Federal.

Gráfico 12
Número de ocupados segundo o sexo
Distrito Federal - 2005 e 2006

Em mil pessoas

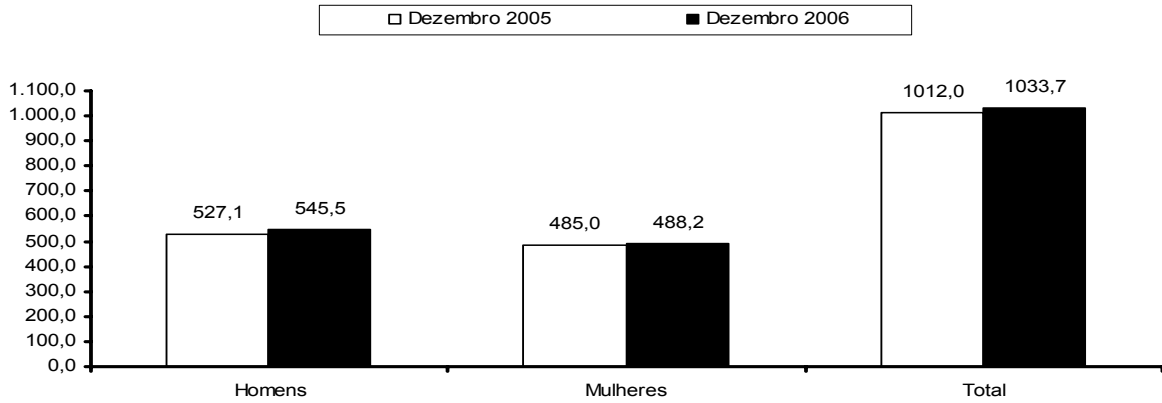

Fonte: Convênio: DIEESE/ SEADE - SP/ MTE - FAT/ STb-GDF. PED-DF - Pesquisa de Emprego e Desemprego no Distrito Federal.

Gráfico 13
Número de ocupados segundo a faixa etária
Distrito Federal - 2005 e 2006

Em mil pessoas

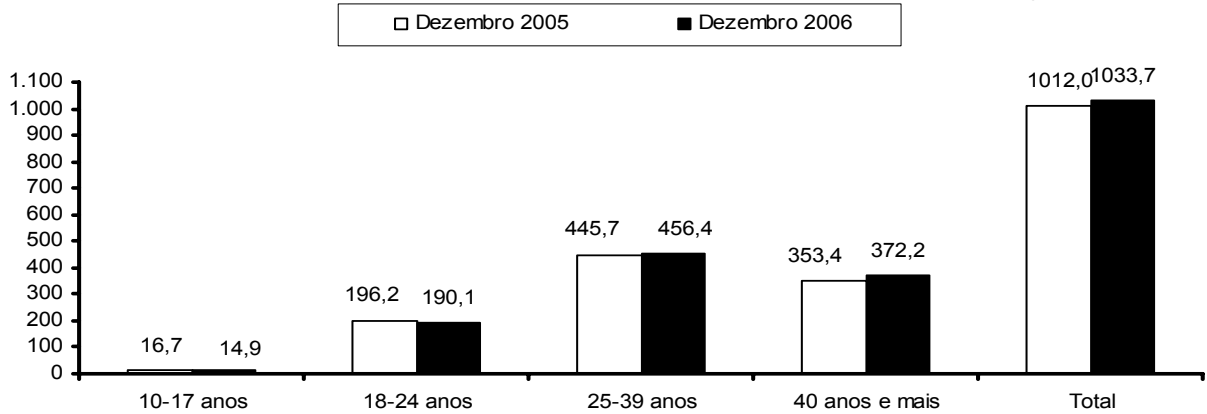

Fonte: Convênio: DIEESE/ SEADE-SP/ MTE-FAT/STb-GDF. PED-DF - Pesquisa de Emprego e Desemprego no Distrito Federal.

Gráfico 14
Número de ocupados segundo a posição na família
Distrito Federal - 2005 e 2006

Em mil pessoas

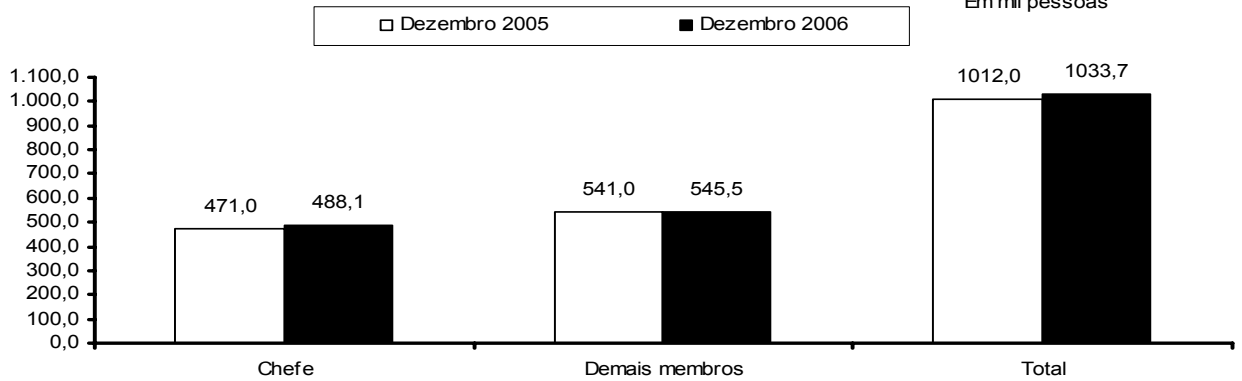

Fonte: Convênio; DIEESE/ SEADE-SP/ MTE-FAT/ STb-GDF. PED-DF - Pesquisa de Emprego e Desemprego no Distrito Federal.

Gráfico 15
Número de ocupados segundo o grau de escolaridade¹
Distrito Federal - 2005 e 2006

Em mil pessoas

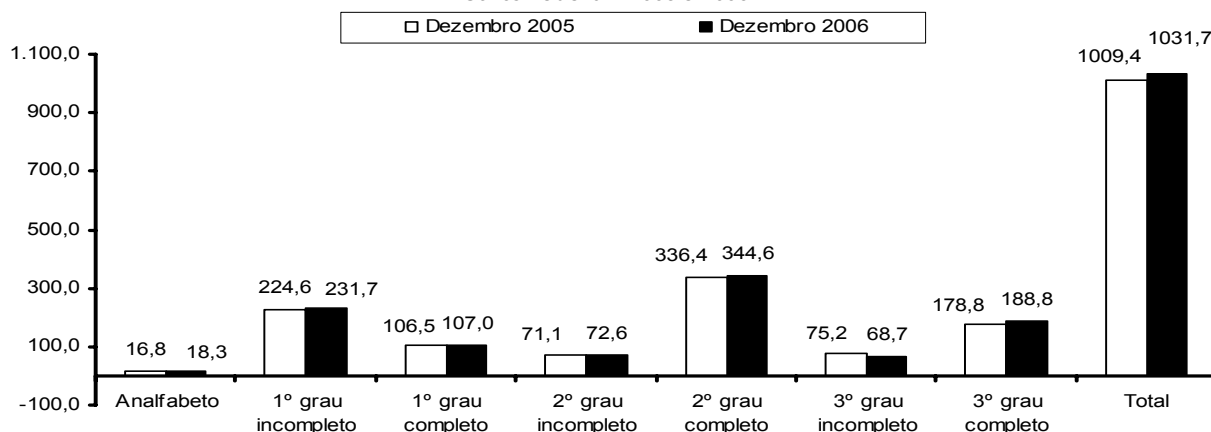

Fonte: Convênio: DIEESE/ SEADE-SP/ MTE-FAT/ STb-GDF. PED-DF - Pesquisa de Emprego e Desemprego no Distrito Federal
 Nota: 1 - Inclui aqueles que não souberam responder o grau de escolaridade que possuem.

Gráfico 16
Número de ocupados segundo o setor de atividade econômica
Distrito Federal - 2005 e 2006

Em mil pessoas

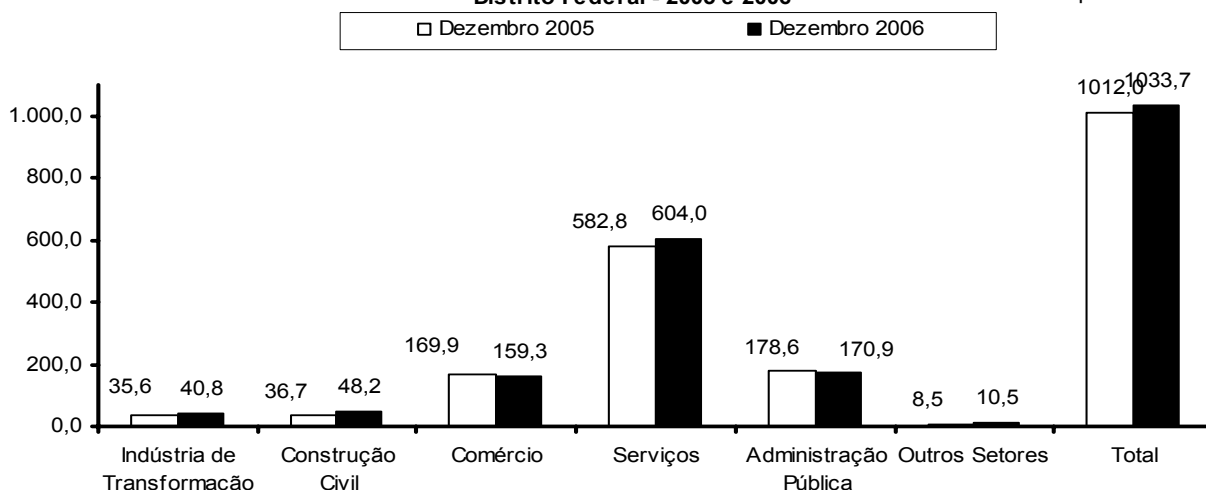

Fonte: Convênio: DIEESE/ SEADE-SP/ MTE-FAT/ STb-GDF. PED-DF - Pesquisa de Emprego e Desemprego no Distrito Federal.

Gráfico 17
Número de ocupados segundo a posição na ocupação¹
Distrito Federal - 2005 e 2006

Em mil pessoas

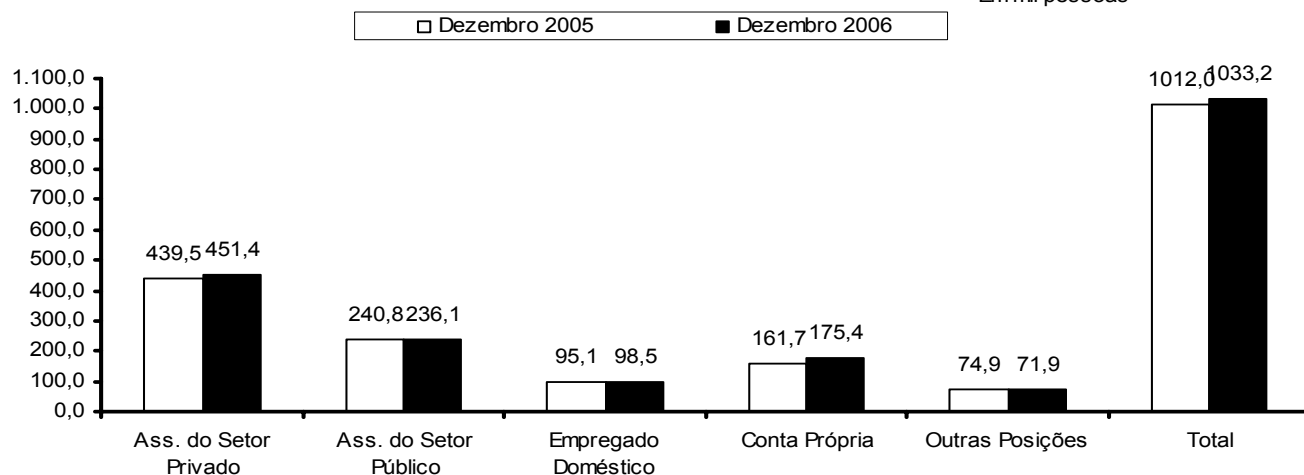

Fonte: Convênio: DIEESE/ SEADE-SP/ MTE-FAT/ STb-GDF. PED-DF - Pesquisa de Emprego e Desemprego no Distrito Federal.
 Nota: 1 - Inclui os que não sabem se o trabalho que exercem é no setor público ou privado.

Gráfico 18
Número de ocupados¹ segundo o tempo de residência
Distrito Federal - 2005 e 2006

Em percentual

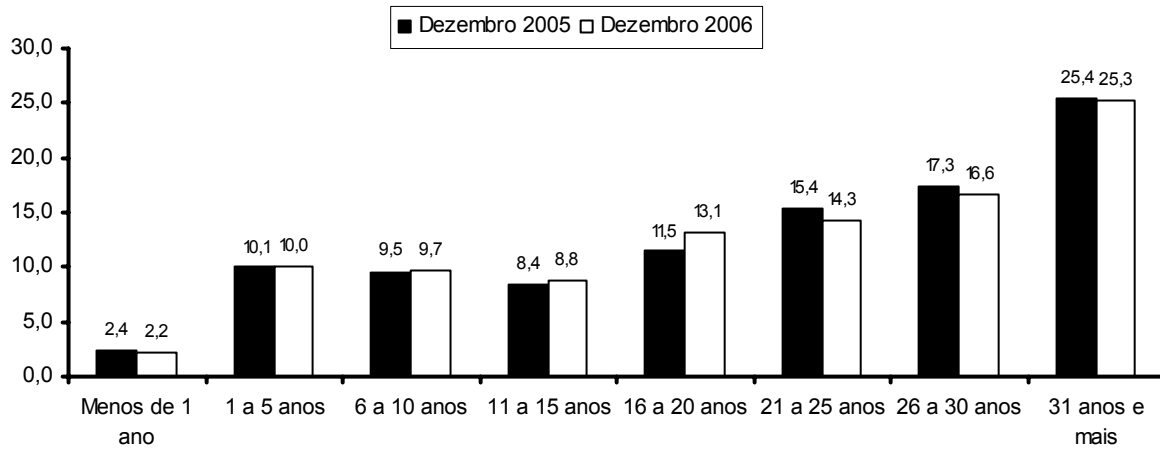

Fonte: Convênio: DIEESE/ SEADE-SP/ MTE-FAT/ STb-GDF. PED-DF - Pesquisa de Emprego e Desemprego no Distrito Federal.
 Nota: 1- Inclui migrantes e imigrantes.

Gráfico 19
Número de assalariados dos setores privado e público
Distrito Federal - 2005 e 2006

Em mil pessoas

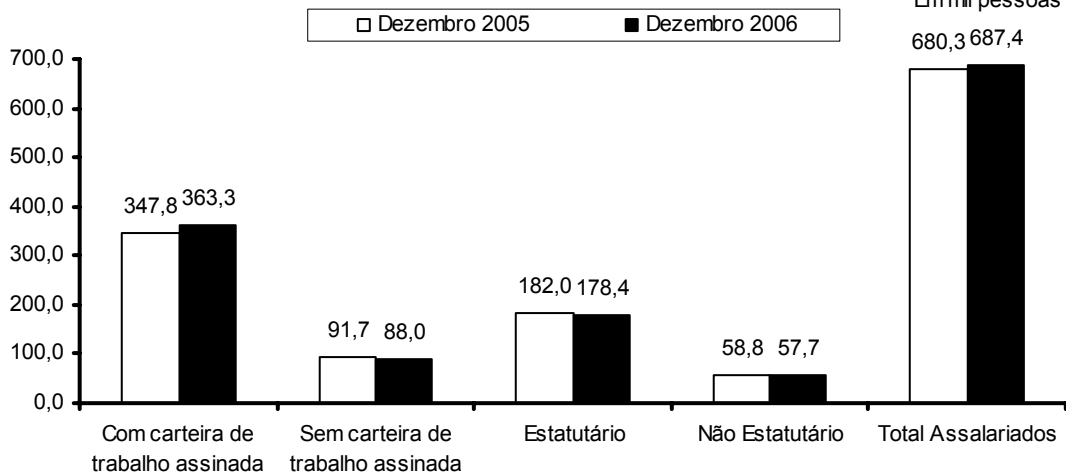

Fonte: Convênio: DIEESE/ SEADE-SP/ MTE-FAT/ STb-GDF. PED-DF - Pesquisa de Emprego e Desemprego no Distrito Federal.

Notas Metodológicas

1 - PESQUISA DE EMPREGO E DESEMPREGO NO DISTRITO FEDERAL

Área de Cobertura: A PED tem como unidade amostral o domicílio das áreas urbanas das 19 Regiões Administrativas do Distrito Federal. As informações obtidas são agrupadas da seguinte forma:

Grupo 1 - Brasília, Lago Sul e Lago Norte (Grupo de renda mais alta).

Grupo 2 - Gama, Taguatinga, Sobradinho, Planaltina, Núcleo Bandeirante, Guará, Cruzeiro, Candangolândia e Riacho Fundo (Grupo de renda intermediária).

Grupo 3 - Brazlândia, Ceilândia, Samambaia, Paranoá, São Sebastião, Santa Maria e Recanto das Emas. (Grupo de renda mais baixa).

Amostra: São selecionados em torno de 2.500 domicílios/mês sem repetições das unidades selecionadas, garantindo uma amostra efetiva de no mínimo 6.000 domicílios por trimestre.

População Pesquisada: A pesquisa coleta informações sobre todos os moradores do domicílio, sendo realizadas entrevistas individuais com as pessoas de 10 ou mais anos de idade.

Apresentação das informações: as informações são apresentadas agregadas em trimestres móveis. Por exemplo, a taxa de desemprego de Fevereiro corresponde ao trimestre móvel Dezembro, Janeiro e Fevereiro. A taxa de Março corresponde ao trimestre móvel Janeiro, Fevereiro e Março.

2 - PRINCIPAIS CONCEITOS

PIA - População em Idade Ativa: corresponde à população com 10 anos e mais.

PEA - População Economicamente Ativa: é a parcela da PIA que está ocupada ou desempregada.

Ocupados: são os indivíduos que:

- a) possuem trabalho remunerado exercido regularmente;
- b) possuem trabalho remunerado exercido de forma irregular, desde que não estejam procurando trabalho diferente do atual. Excluem-se as pessoas que, não tendo procura, exerceram de forma excepcional algum trabalho nos últimos 30 dias;
- c) possuem trabalho não remunerado de ajuda em negócios de parentes, ou remunerado em espécie/benefício, sem procura de trabalho;
- d) excluem-se as pessoas que, de forma bastante excepcional, fizeram algum trabalho nos últimos 7 dias.**

Desempregados: são os indivíduos que se encontram em uma das seguintes situações:

- a) Desemprego Aberto: pessoas que procuraram trabalho de maneira efetiva nos 30 dias anteriores ao da entrevista e não exerceram nenhum trabalho nos últimos sete (7) dias;
- b) Desemprego Oculto pelo Trabalho Precário: pessoas que realizam de forma irregular algum trabalho remunerado (ou não remunerado, em ajuda a negócio de parentes) e que procuraram efetivamente trabalho nos trinta (30) dias anteriores ao da entrevista ou nos últimos doze (12) meses;
- c) Desemprego Oculto pelo Desalento : pessoas que não possuem trabalho e nem procuraram nos últimos trinta (30) dias, por desestímulos do mercado de trabalho ou por circunstâncias fortuitas, mas apresentaram procura efetiva de trabalho nos últimos doze (12) meses.

Inativos (maiores de 10 anos): correspondem à parcela da PIA que não está ocupada ou desempregada (Inativos maiores de 10 anos = PIA - PEA).

Rendimento do Trabalho: é o rendimento monetário bruto (sem descontos de IR e previdência social) efetivamente recebido, referente ao trabalho realizado no mês imediatamente anterior ao da pesquisa. Para os assalariados, são considerados descontos por falta etc, ou acréscimos devido a horas extras, gratificações etc. Não são computados o 13º salário e os benefícios indiretos. Para os empregadores, os autônomos e demais posições é considerada a retirada mensal, não incluindo os lucros do trabalho, da empresa ou do negócio.

3 - PRINCIPAIS INDICADORES

Taxa Global de Participação: é a relação entre a População Economicamente Ativa e a População em Idade Ativa (PEA/PIA). Indica a proporção de pessoas com 10 anos e mais incorporadas ao mercado de trabalho como ocupados ou desempregados.

Taxa de Desemprego Total: indica a proporção da PEA que se encontra na situação de desemprego aberto ou oculto.

Índice de Ocupação: indica o nível de ocupação alcançado em determinado trimestre em relação ao nível médio do ano de 2000. Este indicador é apresentado também segundo os seguintes ramos de atividade do Setor Serviços:

Serviços de Oficinas de reparação mecânica: reforma e conservação de máquinas e veículos.

Serviços de reparação, serviços de limpeza e vigilância: reparação e reforma de mobiliário, instalação elétrica e sanitária, alfaiates e costureiras sob medida.

Serviços de transporte e armazenagem: transporte rodoviário, ferroviário, aéreo e outros, assim como armazenagem de mercadorias.

Serviços Especializados: atividades dos escritórios de engenharia e arquitetura, assessoria técnica, consultoria, pesquisa, análise e processamento de dados, publicidade, jurídico, despachantes, cartório, contabilidade e outros técnicos profissionais não especificados.

Serviços creditícios e financeiros: bancos comerciais, de investimento, de seguros, do comércio de títulos e ações, organizações de cartão de crédito.

Serviços de alimentação: restaurantes, bares, lanchonetes, cafés, confeitarias, vendedores de rua (pipoqueiro, cachorro quente, acarajé, etc).

Serviços de educação: escola, pública ou particular, professores particulares, escola de línguas.

Serviços de saúde: hospitais, clínicas, consultórios, prontos-socorros, maternidades, planos de saúde, seguro de vida,.

Serviços auxiliares:

- Agricultura, aluguel de máquinas agrícolas escritórios de desenvolvimento de projetos agropecuários;
- Comércio, escritórios de representação, comissão, consignação, bolsa de mercadorias;
- Comércio e indústria em geral; serviços de proteção ao crédito, locação de máquinas e equipamentos industriais;
- Seguros, finanças e valores;
- corretagem de seguros, administração de bens móveis;
- Transporte, aeroporto, agentes de vendas de passagens, agentes de turismo, locação de veículos, rodoviária, touring, consórcio, agentes de emprego;
- Atividades econômicas, escritório de cobrança, locação de mão-de-obra.

Outros Serviços

- Serviços de comunicação; diversões, radiodifusão, e teledifusão; serviços comunitários; comércio e adm. de valores imobiliários e de imóveis; serviços de utilidade pública; serviços pessoais; e outros serviços.

Nota Técnica N°1/2003

A Secretaria de Trabalho – STb, juntamente com o DIEESE e Fundação SEADE/SP procederam à atualização da série histórica da Pesquisa de Emprego e Desemprego no Distrito Federal. Desde a sua implantação, esta é a primeira vez que se procede ao ajuste das estimativas históricas da PED/DF aos resultados do Censo Demográfico. Estudos baseados nos resultados do Censo Demográfico 2000-IBGE, revelaram que as projeções demográficas da PED/DF estavam subestimadas em aproximadamente 15%.

Uma vez ajustada a série histórica da PED/DF, todos os indicadores absolutos foram alterados, não havendo, no entanto, modificações de tendências, comparando-se a série anterior com a atual. Registraram-se, ainda, discretas alterações das taxas de participação e de desemprego (em torno de 2,0%), devido à nova ponderação dos Grupos de Regiões Administrativas, ajustada ao crescimento populacional dessas regiões. Isso resultou na diminuição do peso do Grupo 1, de renda mais alta e elevação dos pesos dos Grupos 2 e 3 (de renda intermediária e baixa, respectivamente) onde os níveis de desemprego são maiores. A partir de setembro de 2003 a base da série histórica da PED/DF passa para o ano de 2000 (média anual), antes fixada na média de 1992.