

**NOVEMBRO/ 2006**

## **DESEMPREGO CAI COM COMÉRCIO CONTRATANDO**

*Os resultados da Pesquisa de Emprego e Desemprego – PED-DF – realizada pela Secretaria de Estado de Trabalho/GDF, MTE-FAT, DIEESE e Fundação SEADE/SP, mostram que, em novembro de 2006, a taxa de desemprego total no Distrito Federal, registrou queda (0,6%) em relação ao mês anterior, passando de 17,9% para 17,8%. Trata-se da menor taxa de desemprego para o mês de novembro desde 1996. O total de desempregados foi estimado em 223,4 mil pessoas.*

*Na análise por Grupos de Regiões Administrativas, em novembro de 2006, observou-se retração da taxa de desemprego total do grupo de renda intermediária (1,8%), no grupo de renda mais alta (1,0%) e na taxa do grupo de renda mais baixa (0,5%).*

*Em novembro de 2006, o nível de ocupação apresentou variação positiva (0,6%). O contingente de ocupados foi estimado em 1.033,4 mil pessoas, o que corresponde a 6,0 mil a mais que no mês anterior.*

*Este desempenho se deveu ao crescimento ocupacional dos setores do Comércio (4,7%), da Indústria de Transformação (4,4%), da Construção Civil (0,7%) e dos Serviços (0,5%), que conjuntamente superaram o decréscimo no setor da Administração Pública (0,9%).*

*Entre setembro e outubro de 2006, o rendimento médio real dos ocupados apresentou relativa estabilidade (-0,2%), passando de R\$1.379 para R\$1.376. O rendimento médio real dos assalariados decresceu (1,0%), passando de R\$1.618 para R\$1.605.*

# Desemprego

1. Em novembro de 2006, a taxa de desemprego total no Distrito Federal, registrou queda (0,6%) em relação ao mês anterior, passando de 17,9% para 17,8%. Trata-se da menor taxa de desemprego para o mês de novembro desde 1996. O total de desempregados foi estimado em 223,4 mil pessoas (Quadro 01 e Tabela 01 do Anexo Estatístico).
2. Segundo suas componentes, a taxa de desemprego aberto passou de 10,6% para 10,3% que compensou a taxa de desemprego oculto que variou de 7,4% para 7,5%. Contribuíram para essa variação no desemprego oculto a taxa de desemprego oculto pelo trabalho precário (4,2% para 4,3%), enquanto a taxa de desemprego oculto pelo desalento permaneceu estável (3,2%) (Quadro 01 e Tabela 02 do Anexo Estatístico).
3. Na análise por Grupos de Regiões Administrativas, em novembro de 2006, observou-se retração da taxa de desemprego total do grupo de renda intermediária (1,8%), no grupo de renda mais alta (1,0%) e na taxa do grupo de renda mais baixa (0,5%) (Tabela 02 do Anexo Estatístico).
4. Na análise segundo atributos pessoais, observou-se queda na taxa de desemprego nos seguintes segmentos: sem experiência anterior de trabalho (9,5%), na população não negra (5,6%), entre as pessoas de 25 e 39 anos (4,2%) e entre as mulheres (1,9%). Dentre os segmentos que tiveram aumento na taxa de desemprego total, destacam-se: os jovens de 18 a 24 anos (5,0%), a população de 40 anos e mais (4,9%) e os chefes de família (1,1%) (Tabela 03 do Anexo Estatístico).
5. A População Economicamente Ativa (PEA) apresentou variação positiva (0,4%), passando a ser estimada em 1.256,7 mil pessoas em novembro de 2006. A taxa global de participação apresentou pequeno acréscimo, passando para 65,0% no mês em análise (Tabela 01 do Anexo Estatístico).
6. Entre outubro e novembro de 2006, o tempo médio de procura por trabalho permaneceu em 70 semanas.
7. Na comparação com novembro de 2005, a taxa de desemprego total no Distrito Federal diminuiu 3,3%, passando de 18,4% para 17,8%. Analisando o comportamento dos diversos tipos de desemprego, a taxa de desemprego aberto passou de 12,2% para 10,3%, enquanto a taxa de desemprego oculto cresceu de 6,2% para 7,5%. O aumento deste último ocorreu principalmente devido ao desemprego oculto pelo desalento, que passou de 2,5% para 3,2% (Tabelas 01 e 02 do Anexo Estatístico).
8. Por características pessoais, nos últimos 12 meses, os seguintes segmentos oscilaram para uma menor taxa de desemprego total: população não-negra (7,8%), pessoas entre 25 e 39 anos (6,2%), mulheres (5,9%), demais membros da família (5,8%) e pessoas com experiência anterior de trabalho (4,8%). Por outro lado, os segmentos que apresentaram aumento na taxa de desemprego foram: pessoas de 40 anos e mais (11,8%) e chefes de família (7,1%). A taxa de desemprego total entre os homens e as pessoas sem experiência anterior de trabalho permaneceram estáveis no mês em análise (Tabela 03 do Anexo Estatístico).
9. Em comparação com novembro de 2005, a PEA cresceu 2,5%, o que representou o ingresso de 31,0 mil pessoas na força de trabalho do Distrito Federal (Tabela 01 do Anexo Estatístico).

**Quadro 1**  
**População economicamente ativa, número de ocupados e desempregados e taxa de desemprego**  
**Distrito Federal - 2005/2006**

Indicadores	2005	2006		Variação (em mil pessoas)		Variação (%)	
	Novembro	Outubro	Novembro	nov.06 - out.06	nov.06 - nov.05	nov.06 / out.06	nov.06 / nov.05
<b>Em mil pessoas:</b>							
<b>População Economicamente Ativa</b>	1.225,8	1.252,1	1.256,7	4,6	30,9	0,4	2,5
<b>Ocupados</b>	1000,1	1027,4	1033,4	6,0	33,3	0,6	3,3
<b>Desempregados</b>	225,6	224,7	223,4	-1,3	-2,2	-0,6	-1,0
Aberto	150,0	132,6	129,5	-3,1	-20,5	-2,3	-13,7
Oculto pelo Trabalho Precário	44,4	52,0	54,1	2,1	9,7	4,0	21,8
Oculto pelo Desalento	31,2	40,1	39,7	-0,4	8,5	-1,0	27,2
<b>Em percentual:</b>							
<b>Taxa de Desemprego Total</b>	18,4	17,9	17,8	-	-	-	-
Aberto	12,2	10,6	10,3	-	-	-	-
Oculto pelo Trabalho Precário	3,6	4,2	4,3	-	-	-	-
Oculto pelo Desalento	2,5	3,2	3,2	-	-	-	-

Fonte: Convênio: DIEESE/SEADE-SP/MTE-FAT/STb-GDF. PED-DF - Pesquisa de Emprego e Desemprego no Distrito Federal.

**Quadro 2**  
**Taxas de desemprego total**  
**Regiões metropolitanas - 2005/2006**

Regiões pesquisadas	Em percentual				
	nov.05	ago.06	set.06	out.06	nov.06
Belo Horizonte	15,7	13,4	13,0	12,4	n.d
<b>Distrito Federal</b>	<b>18,4</b>	<b>18,5</b>	<b>18,1</b>	<b>17,9</b>	<b>17,8</b>
Porto Alegre	14,6	14,6	14,3	14,2	n.d
Recife	21,9	21,3	21,8	21,8	n.d
Salvador	22,8	24,1	23,5	22,9	n.d
São Paulo	16,4	16,0	15,3	14,6	n.d

Fonte: Convênio: DIEESE / SEADE-SP / MTE-FAT / STb-GDF. PED-DF - Pesquisa de Emprego e Federal.

## Ocupação

- Em novembro de 2006, o nível de ocupação apresentou variação positiva (0,6%). O contingente de ocupados foi estimado em 1.033,4 mil pessoas, o que corresponde a 6,0 mil a mais que no mês anterior (Quadro 03 e Tabela 01 do Anexo Estatístico).
- Este desempenho se deveu ao crescimento ocupacional dos setores do Comércio (4,7%), da Indústria de Transformação (4,4%), da Construção Civil (0,7%) e dos Serviços (0,5%), que conjuntamente superaram o decréscimo no setor da Administração Pública (0,9%) (Quadro 03 e Tabela 04 do Anexo Estatístico).
- O comportamento do setor de Serviços deveu-se ao aumento nos ramos de Serviços Especializados (7,7%), Transporte e Armazenagem (5,0%), Reparação, Limpeza e Vigilância e Saúde (ambos com 1,7%) e Educação (1,1%). Este comportamento foi contrário àquele apresentado nos ramos de Creditícios e Financeiros (3,7%) e Oficinas Mecânicas (3,2%) (Quadro 03 e Tabela 05 do Anexo Estatístico).
- No mês em análise, por atributos pessoais, observa-se que, do total de ocupados, 51,8% são homens. Por faixa etária, 44,5% dos ocupados têm idade entre 25 e 39 anos, 35,6% com 40 anos ou mais, 18,3%

são jovens de 18 a 24 anos e 1,6% são crianças e adolescentes de 10 a 17 anos. Os chefes de família representam 46,2% do total de ocupados.

14. Em novembro de 2006, o nível de assalariamento apresentou queda de 0,5%, totalizando 693,4 mil assalariados. Este resultado foi devido às variações negativas observadas tanto no Setor Público (1,2%) quanto no Setor Privado (0,1%). No Setor Privado houve aumento de 1,3% no assalariamento com carteira de trabalho assinada e queda no assalariamento sem carteira assinada (5,4%). No Setor Público observou-se decréscimo do assalariamento entre os servidores estatutários (1,1%) e entre os não-estatutários (1,7%). Houve relativa estabilidade no emprego doméstico (0,3%) e no trabalho por conta-própria (2,4%) (Quadro 04 e Tabela 06 do Anexo Estatístico).
15. Em relação a novembro de 2005, o nível ocupacional cresceu 3,3%, indicando a criação de 33,3 mil postos de trabalho. Foi registrado crescimento no setor da Construção Civil (22,6%) e dos Serviços (3,8%) e na Administração Pública (0,3%). Houve queda no Comércio (2,4%) e na Indústria de Transformação (1,3%) (Quadro 03 e Tabela 04 do Anexo Estatístico).
16. Nos últimos 12 meses, o nível de assalariamento elevou-se em 2,7%, resultado do crescimento observado no Setor Privado (4,5%) que compensou a queda no Setor Público (0,9%). No Setor Privado verificou-se crescimento do nível ocupacional dos trabalhadores com carteira de trabalho assinada (4,8%) e dos sem carteira (3,4%). No Setor Público houve queda entre os não-estatutários (3,2%) e os estatutários (0,2%). Observou-se aumento no total de trabalhadores por conta própria (7,4%) e empregados domésticos (5,4%) (Quadro 04 e Tabela 06 do Anexo Estatístico).

**Quadro 3**  
Estimativa do número de pessoas ocupadas por setor de atividade econômica  
Distrito Federal - 2005 e 2006

Setores	Número de ocupados (em mil pessoas)			Variação (em mil pessoas)		Variação (em %)	
	2005	2006		nov.06 - out.06	nov.06 - nov.05	nov.06 / out.06	nov.06 / nov.05
	Novembro	Outubro	Novembro				
Total	1000,1	1027,4	1033,4	6,0	33,3	0,6	3,3
Ind. Transformação	38,3	36,2	37,8	1,6	-0,5	4,4	-1,3
Construção Civil	36,8	44,8	45,1	0,3	8,3	0,7	22,6
Comércio	159,4	148,5	155,5	7,0	-3,9	4,7	-2,4
Serviços	582,2	601,0	604,3	3,3	22,1	0,5	3,8
Adm. Pública	175,2	177,4	175,8	-1,6	0,6	-0,9	0,3
Outros <sup>1</sup>	8,2	19,4	14,8	-4,6	6,6	-23,7	80,5

Fonte: Convênio: DIEESE/SEADE-SP/MTTE-FAT/STb-GDF. PED-DF - Pesquisa de Emprego e Desemprego no Distrito Federal.

Nota: 1- Inclui os trabalhadores do setor agropecuário, de embaixadas, consulados e representações oficiais e políticas.

**Quadro 4**  
Estimativa do número de pessoas ocupadas, segundo posição na ocupação  
Distrito Federal - 2005 e 2006

Posição na ocupação	Número de ocupados (em mil pessoas)			Variação (em mil pessoas)		Variação (em %)	
	2005	2006		nov.06 - out.06	nov.06 - nov.05	nov.06 / out.06	nov.06 / nov.05
	Novembro	Outubro	Novembro				
<b>Total de Ocupados</b>	1000,1	1.027,4	1.033,4	6,0	33,3	0,6	3,3
<b>Total de Assalariados<sup>1</sup></b>	675,3	697,0	693,4	-3,6	18,1	-0,5	2,7
Setor Privado	435,1	455,3	454,7	-0,6	19,6	-0,1	4,5
Com Carteira	346,8	358,7	363,3	4,6	16,5	1,3	4,8
Sem Carteira	88,4	96,6	91,4	-5,2	3,0	-5,4	3,4
Setor Público	240,1	240,9	238,0	-2,9	-2,1	-1,2	-0,9
Estatutário	181,6	183,3	181,3	-2,0	-0,3	-1,1	-0,2
Não Estatutário	58,5	57,6	56,6	-1,0	-1,9	-1,7	-3,2
Emprego Doméstico	96,1	101,6	101,3	-0,3	5,2	-0,3	5,4
Conta-Própria	157,2	164,8	168,8	4,0	11,6	2,4	7,4
Outras <sup>2</sup>	71,6	64,0	69,9	5,9	-1,7	9,2	-2,4

Fonte: Convênio: DIEESE/SEADE-SP/MTTE-FAT/STb-GDF. PED-DF - Pesquisa de Emprego e Desemprego no Distrito Federal.

Nota: 1- Exclusivo os empregados domésticos e inclusive os assalariados que não souberam responder o setor em que trabalham (privado e 2- Incluídos os empregadores, os trabalhadores autônomos universitários, os trabalhadores familiares não remunerados, os donos de trabalhos em organismos internacionais (Consulados, Embaixadas, Representações Oficiais e Políticas)

## Rendimentos

17. Entre setembro e outubro de 2006, o rendimento médio real dos ocupados apresentou relativa estabilidade (-0,2%), passando de R\$1.379 para R\$1.376. O rendimento médio real dos assalariados decresceu (1,0%), passando de R\$1.618 para R\$1.605 (Tabela 7 do Anexo Estatístico).
  18. Entre setembro e outubro de 2006, o rendimento mediano dos ocupados apresentou queda (1,0%), passando de R\$ 608 para R\$ 602, enquanto o comportamento do rendimento mediano dos assalariados permaneceu estável em R\$ 801 (Quadro 05 e Tabela 07 do Anexo Estatístico).
  19. Em outubro de 2006, o rendimento médio real do setor privado cresceu (1,1%) em relação ao mês anterior, passando de R\$ 842 para R\$ 851. Este comportamento é resultado do aumento (1,5%) no rendimento médio real dos assalariados com carteira de trabalho assinada (de R\$ 880 para R\$ 893), enquanto o rendimento dos sem carteira de trabalho assinada registrou variação negativa (1,8%) passando para R\$ 665. No setor público, o rendimento médio real permaneceu estável (-0,2%), passando de R\$ 3.171 para R\$ 3.165 (Tabela 08 do Anexo Estatístico).
  20. Por setor de atividade, verificou-se aumento no rendimento médio no Comércio (2,0%), queda nos Serviços (0,8%) e relativa estabilidade na Administração Pública (0,3%) (Tabela 09 do Anexo Estatístico).
  21. Em outubro de 2006, o rendimento médio dos homens ocupados teve queda (0,4%), passando para R\$ 1.620. O rendimento médio feminino permaneceu estável equivalendo a R\$ 1.126. O rendimento médio real das mulheres correspondeu a 69,5% do rendimento médio dos homens nesse mês (Tabela 12 do Anexo Estatístico).
1. No mês analisado, o rendimento máximo auferido pelos 10% de ocupados com menor rendimento permaneceu estável em R\$ 350. O rendimento mínimo auferido pelos 10% de ocupados mais ricos também apresentou relativa estabilidade (-0,1%), passando para R\$ 3.400 (Tabela 10 do Anexo Estatístico).
  2. Em outubro de 2006, o valor máximo recebido pelos 10% dos assalariados de menor remuneração apresentou pequeno incremento (0,3%), atingindo R\$ 361, enquanto o valor mínimo recebido pelos 10% de maiores salários permaneceu relativamente estável (-0,1%), atingindo R\$ 4.000 (Tabela 10 do Anexo Estatístico).
  3. Entre setembro e outubro de 2006, a massa de rendimento real dos ocupados pequena retração de 0,3%, mesmo comportamento dos assalariados (0,9%). Em relação a outubro de 2005, a massa de rendimento real dos ocupados apresentou aumento (5,4%), mesmo comportamento da massa salarial dos assalariados (7,2%) (Tabela 13 do Anexo Estatístico).
  4. Em relação a outubro de 2005, o rendimento médio real dos ocupados apresentou aumento de 1,8% enquanto o dos assalariados aumentou 3,9%. O salário médio real do setor privado apresentou aumento (1,7%), fruto do acréscimo de 2,3% dos trabalhadores com carteira de trabalho assinada que compensou a queda no rendimento médio real dos trabalhadores sem carteira assinada (0,4%). O salário médio real do setor público cresceu 9,0% (Quadro 05, Tabela 07 e 08 do Anexo Estatístico).

**Quadro 5**  
**Rendimento médio real trimestral<sup>1</sup>**  
**Distrito Federal - 2005/2006**

Posição na ocupação	Rendimento médio (em reais)			Variação (em %)	
	2005	2006		out.06 / set.06	out.06 / out.05
	Outubro	Setembro	Outubro		
<b>Ocupados</b>	1.352	1.379	1.376	-0,2	1,8
<b>Assalariados</b>	1.545	1.618	1.605	-0,8	3,9
<b>Setor Privado</b>	837	842	851	1,1	1,7
Com Carteira	873	880	893	1,5	2,3
Sem Carteira	668	677	665	-1,8	-0,4
<b>Setor Público</b>	2.903	3.171	3.165	-0,2	9,0

Fonte: Convênio: DIEESE/SEADE-SP/MTE-FAT/STb-GDF. PED-DF - Pesquisa de Emprego e Desemprego no Distrito Federal.

Nota: 1- Valores em reais a preços de Setembro de 2006, atualizados pelo IPCR-SDE/GDF até Maio de 2001 e, a partir de Junho de 2001, atualizados pelo INPC/DF-IBGE.

Obs.: Excluídas as pessoas que tiveram rendimento zero, os trabalhadores familiares e os empregados que receberam exclusivamente em espécie ou benefício.

# Anexo Estatístico

## TABELAS

<b>Tabela 01</b>	Estimativa do número de pessoas economicamente ativas, ocupadas, desempregadas e inativas maiores de 10 anos, taxas globais de participação e taxa de desemprego total - Distrito Federal - 1992 a 2006.
<b>Tabela 02</b>	Taxas de desemprego por tipo e por grupos de regiões administrativas - Distrito Federal - 1992 a 2006.
<b>Tabela 03</b>	Taxas de desemprego segundo atributos pessoais - Distrito Federal - 1992 a 2006.
<b>Tabela 04</b>	Índice do nível de ocupação por setor de atividade econômica - Distrito Federal – 1992 a 2006.
<b>Tabela 05</b>	Índice do nível de ocupação do setor serviços por ramo de atividade - Distrito Federal - 1992 a 2006.
<b>Tabela 06</b>	Índice do nível de ocupação segundo posição na ocupação - Distrito Federal – 1992 a 2006.
<b>Tabela 07</b>	Rendimento médio real trimestral dos ocupados e dos assalariados no trabalho principal Distrito Federal – 1992 a 2006.
<b>Tabela 08</b>	Rendimento médio real trimestral dos assalariados no setor privado com e sem carteira de trabalho assinada e no setor público - Distrito Federal - 1992 a 2006.
<b>Tabela 09</b>	Rendimento médio real trimestral segundo os setores de atividade - Distrito Federal – 1992 a 2006.
<b>Tabela 10</b>	Rendimento real trimestral por grupo de rendimentos dos ocupados e assalariados no trabalho principal (percentil) – Distrito Federal - 1992 a 2006.
<b>Tabela 11</b>	Índice de rendimento real trimestral por grupo de rendimentos dos ocupados e assalariados no trabalho principal (percentil) – Distrito Federal - 1992 a 2006.
<b>Tabela 12</b>	Rendimento médio real trimestral das mulheres e dos homens ocupados no trabalho principal - Distrito Federal - 1992 a 2006.
<b>Tabela 13</b>	Índices trimestrais do emprego, do rendimento médio real e da massa de rendimentos reais dos ocupados e dos Assalariados - Distrito Federal - 1992 a 2006.

## GRÁFICOS

<b>Gráfico 01</b>	Taxa de desemprego total - Distrito Federal e grupos de Regiões Administrativas - Outubro de 2001 a 2006.
<b>Gráfico 02</b>	Número de ocupados - Distrito Federal e grupos de Regiões Administrativas – Outubro de 2001 a 2006.
<b>Gráfico 03</b>	Taxa de participação total - Distrito Federal – Outubro de 2001 a 2006.
<b>Gráfico 04</b>	Índices trimestrais de emprego, do rendimento médio real e da massa de rendimentos dos ocupados - Distrito Federal – Setembro de 2001 a 2006.
<b>Gráfico 05</b>	Índices trimestrais de emprego, do salário médio real e da massa salarial real dos assalariados - Distrito Federal – Setembro de 2001 a 2006.
<b>Gráfico 06</b>	Número de desempregados segundo o sexo - Distrito Federal – Outubro de 2001 a 2006.
<b>Gráfico 07</b>	Número de desempregados segundo a faixa etária - Distrito Federal – Outubro de 2001 a 2006.
<b>Gráfico 08</b>	Número de desempregados segundo a posição na família - Distrito Federal – Outubro de 2001 a 2006.
<b>Gráfico 09</b>	Número de desempregados segundo o grau de escolaridade – Distrito Federal – Outubro de 2001 a 2006.
<b>Gráfico 10</b>	Número de desempregados segundo experiência anterior de trabalho – Distrito Federal – Outubro de 2001 a 2006.
<b>Gráfico 11</b>	Número de desempregados segundo a duração da procura de trabalho - Distrito Federal – Outubro de 2001 a 2006.
<b>Gráfico 12</b>	Número de ocupados segundo o sexo - Distrito Federal – Outubro de 2001 a 2006.
<b>Gráfico 13</b>	Número de ocupados segundo a faixa etária - Distrito Federal – Outubro de 2001 a 2006.
<b>Gráfico 14</b>	Número de ocupados segundo a posição na família - Distrito Federal – Outubro de 2001 a 2006.
<b>Gráfico 15</b>	Número de ocupados segundo o grau de escolaridade - Distrito Federal – Outubro de 2001 a 2006.
<b>Gráfico 16</b>	Número de ocupados segundo o setor de atividade - Distrito Federal – Outubro de 2001 a 2006.
<b>Gráfico 17</b>	Número de ocupados segundo a posição na ocupação - Distrito Federal – Outubro de 2001 a 2006.
<b>Gráfico 18</b>	Número de ocupados segundo o tempo de residência - Distrito Federal – Outubro de 2001 a 2006.
<b>Gráfico 19</b>	Número de assalariados dos setores privado e público - Distrito Federal – Outubro de 2001 a 2006.

**Tabela 01**  
**Estimativa do número de pessoas economicamente ativas, ocupadas, desempregadas e inativas maiores de 10 anos,**  
**taxas globais de participação e taxa de desemprego total**  
**Distrito Federal - 1992 a 2006**

Período <sup>1</sup>	População economicamente ativa (PEA)						Inativos maiores de 10 anos		Taxas (%)			
	Total		Ocupados		Desempregados		Número absoluto <sup>2</sup>	Índice <sup>3</sup>	Participação (PEA/PIA)			Desemprego total (DES/PEA) <sup>5</sup>
	Número absoluto <sup>2</sup>	Índice <sup>3</sup>	Número absoluto <sup>2</sup>	Índice <sup>3</sup>	Número absoluto <sup>2</sup>	Índice <sup>3</sup>			Total <sup>4</sup>	Homens	Mulheres	
Novembro/1992	745,1	75,0	629,6	79,4	115,6	57,6	488,5	82,5	60,4	71,9	50,5	15,5
Novembro/1993	762,5	76,7	658,7	83,0	103,8	51,7	512,2	86,5	59,8	70,2	50,7	13,6
Novembro/1994	784,9	79,0	683,3	86,1	101,6	50,6	532,3	89,9	59,6	70,5	50,1	12,9
Novembro/1995	835,4	84,0	704,7	88,8	130,7	65,1	525,7	88,8	61,4	70,6	53,4	15,6
Novembro/1996	825,0	83,0	693,9	87,5	131,1	65,3	581,2	98,2	58,7	67,9	50,7	15,9
Novembro/1997	911,9	91,7	740,4	93,3	171,5	85,4	540,9	91,4	62,8	71,5	55,3	18,8
Novembro/1998	929,5	93,5	750,0	94,5	179,4	89,4	571,2	96,5	61,9	71,3	54,1	19,3
Novembro/1999	966,5	97,2	761,1	95,9	205,4	102,3	583,6	98,6	62,3	70,2	55,6	21,3
Novembro/2000	1.014,2	102,0	821,9	103,6	192,2	95,8	587,0	99,1	63,3	71,7	56,1	19,0
Novembro/2001	1.047,2	105,3	841,9	106,1	205,3	102,3	606,4	102,4	63,3	70,7	57,1	19,6
Janeiro/2002	1.048,2	105,4	833,0	105,0	215,2	107,2	614,3	103,8	63,0	70,6	56,7	20,5
Fevereiro	1.049,2	105,5	825,9	104,1	223,3	111,2	617,8	104,4	62,9	70,6	56,5	21,3
Março	1.066,3	107,3	831,4	104,8	234,9	117,0	605,2	102,2	63,8	71,5	57,2	22,0
Abril	1.075,1	108,1	843,0	106,3	232,1	115,6	600,9	101,5	64,1	72,1	57,3	21,6
Mai	1.084,9	109,1	852,9	107,5	232,1	115,6	595,5	100,6	64,6	72,5	57,8	21,4
Junho	1.081,1	108,8	856,4	107,9	224,8	112,0	603,9	102,0	64,2	71,8	57,7	20,8
Julho	1.081,4	108,8	857,3	108,1	224,1	111,6	608,1	102,7	64,0	71,9	57,4	20,7
Agosto	1.087,9	109,4	871,8	109,9	216,1	107,7	606,1	102,4	64,2	72,3	57,5	19,9
Setembro	1.104,0	111,1	885,3	111,6	218,7	109,0	594,6	100,4	65,0	73,2	58,1	19,8
Outubro	1.113,2	112,0	892,9	112,5	220,3	109,8	589,9	99,6	65,4	73,2	58,7	19,8
Novembro	1.113,6	112,0	887,2	111,8	226,5	112,8	594,1	100,3	65,2	72,8	58,8	20,3
Dezembro	1.107,0	111,4	881,7	111,1	225,3	112,2	605,3	102,2	64,6	71,6	58,8	20,4
Janeiro/2003	1.102,7	110,9	869,3	109,6	233,4	116,3	614,2	103,7	64,2	71,3	58,2	21,2
Fevereiro	1.097,6	110,4	852,6	107,5	245,0	122,1	623,9	105,4	63,8	70,8	57,8	22,3
Março	1.098,6	110,5	837,9	105,6	260,7	129,9	627,5	106,0	63,6	71,4	57,1	23,7
Abril	1.105,5	111,2	841,0	106,0	264,5	131,8	625,3	105,6	63,9	71,6	57,4	23,9
Mai	1.114,8	112,1	851,4	107,3	263,5	131,3	620,5	104,8	64,2	71,7	57,9	23,6
Junho	1.118,2	112,5	856,8	108,0	261,5	130,3	621,8	105,0	64,3	71,5	58,2	23,4
Julho	1.128,8	113,6	865,8	109,1	263,1	131,1	615,8	104,0	64,7	71,5	58,9	23,3
Agosto	1.134,2	114,1	866,5	109,2	267,7	133,4	615,1	103,9	64,8	72,0	58,8	23,6
Setembro	1.141,6	114,8	879,4	110,8	262,3	130,7	612,4	103,4	65,1	72,6	58,9	23,0
Outubro	1.136,7	114,3	880,9	111,0	255,9	127,5	622,0	105,1	64,6	72,5	58,0	22,5
Novembro	1.141,9	114,9	892,9	112,5	249,0	124,0	621,5	105,0	64,8	72,4	58,2	21,8
Dezembro	1.146,2	115,3	901,0	113,6	245,2	122,1	622,0	105,1	64,8	72,5	58,2	21,4
Janeiro/2004	1.157,9	116,5	906,3	114,2	251,6	125,4	615,0	103,9	65,3	72,8	58,8	21,7
Fevereiro	1.157,0	116,4	896,6	113,0	260,3	129,7	620,7	104,8	65,1	72,6	58,7	22,5
Março	1.148,3	115,5	882,7	111,3	265,7	132,4	634,0	107,1	64,4	71,8	58,2	23,1
Abril	1.134,8	114,2	874,7	110,2	260,2	129,6	652,3	110,2	63,5	70,7	57,4	22,9
Mai	1.138,9	114,6	890,9	112,3	248,0	123,6	653,0	110,3	63,6	70,8	57,5	21,8
Junho	1.153,9	116,1	907,1	114,3	246,7	122,9	642,8	108,6	64,2	71,2	58,3	21,4
Julho	1.161,5	116,8	918,8	115,8	242,7	120,9	640,0	108,1	64,5	71,0	59,0	20,9
Agosto	1.163,7	117,1	927,7	116,9	235,9	117,5	642,6	108,5	64,4	71,1	58,8	20,3
Setembro	1.163,1	117,0	931,4	117,4	231,7	115,4	648,1	109,5	64,2	70,8	58,7	19,9
Outubro	1.169,9	117,7	940,8	118,6	229,0	114,1	646,1	109,1	64,4	71,6	58,4	19,6
Novembro	1.183,1	119,0	948,6	119,6	234,5	116,8	637,7	107,7	65,0	71,6	59,4	19,8
Dezembro	1.188,7	119,6	959,8	121,0	228,9	114,0	637,0	107,6	65,1	71,9	59,4	19,3
Janeiro/2005	1.191,2	119,8	962,4	121,3	228,8	114,0	639,4	108,0	65,1	71,5	59,6	19,2
Fevereiro	1.181,6	118,9	952,9	120,1	228,6	113,9	653,9	110,4	64,4	70,9	58,8	19,4
Março	1.186,4	119,3	945,1	119,1	241,3	120,2	653,9	110,4	64,5	70,8	59,1	20,3
Abril	1.187,0	119,4	946,8	119,3	240,1	119,6	658,3	111,2	64,3	71,1	58,6	20,2
Mai	1.194,6	120,2	955,0	120,4	239,6	119,4	655,5	110,7	64,6	71,5	58,8	20,1
Junho	1.190,8	119,8	958,6	120,8	232,2	115,7	664,3	112,2	64,2	71,0	58,5	19,5
Julho	1.195,9	120,3	967,1	121,9	228,8	114,0	664,1	112,2	64,3	71,1	58,6	19,1
Agosto	1.193,3	120,0	970,9	122,4	222,4	110,8	671,7	113,5	64,0	70,9	58,2	18,6
Setembro	1.204,4	121,2	983,4	123,9	221,1	110,1	665,5	112,4	64,4	71,7	58,3	18,4
Outubro	1.215,4	122,3	993,8	125,3	221,5	110,4	659,5	111,4	64,8	71,9	58,9	18,2
Novembro	1.225,8	123,3	1.000,1	126,1	225,6	112,4	654,2	110,5	65,2	72,0	59,5	18,4
Dezembro	1.230,9	123,8	1.012,0	127,6	218,9	109,1	654,0	110,5	65,3	71,9	59,8	17,8
Janeiro/06	1.230,5	123,8	1.001,9	126,3	228,6	113,9	665,2	112,4	64,9	71,7	59,1	18,6
Fevereiro	1.233,0	124,0	992,5	125,1	240,5	119,8	667,8	112,8	64,9	71,6	59,1	19,5
Março	1.229,7	123,7	975,9	123,0	253,9	126,5	676,1	114,2	64,5	71,3	58,7	20,6
Abril	1.231,7	123,9	976,7	123,1	255,0	127,1	668,7	112,9	64,8	71,5	59,0	20,7
Mai	1.241,5	124,9	999,4	126,0	242,1	120,6	663,1	112,0	65,2	71,9	59,4	19,5
Junho	1.237,1	124,4	1.005,5	126,7	231,6	115,4	644,6	108,9	65,7	72,4	60,0	18,7
Julho	1.246,1	125,3	1.021,4	128,7	224,6	111,9	643,4	108,7	65,9	72,6	60,3	18,0
Agosto	1.241,5	124,9	1.012,3	127,6	229,2	114,2	652,7	110,2	65,5	72,1	59,9	18,5
Setembro	1.256,2	126,4	1.028,8	129,7	227,4	113,3	669,6	113,1	65,2	72,0	59,6	18,1
Outubro	1.252,1	126,0	1.027,4	129,5	224,7	112,0	678,7	114,6	64,9	71,3	59,5	17,9
Novembro	1.256,7	126,4	1.033,4	130,2	223,4	111,3	678,1	114,5	65,0	71,5	59,4	17,8
Var. % mensal nov.06/out.06		0,4		0,6		-0,6		-0,1	0,2	0,3	-0,2	-0,6
Var. % no ano nov.06/dez.05		2,1		2,1		2,1		3,7	-0,5	-0,6	-0,7	0,0
Var. % anual nov.06/nov.05		2,5		3,3		-1,0		3,7	-0,3	-0,7	-0,2	-3,3

Fonte: Convênio: DIEESE/SEADE-SP/MTE-FAT/STB-GDF. PED-DF - Pesquisa de Emprego e Desemprego no Distrito Federal.

Notas: 1 - A primeira divulgação da PED-DF refere-se a Fevereiro de 1992.

2 - Em 1.000 pessoas.

3 - Base: média de 2000 = 100.

4 - Total da população economicamente ativa dividido pelo total da população em idade ativa.

5 - Taxa de desemprego total: total dos desempregados dividido pela população economicamente ativa total vezes 100.



**Tabela 02**  
**Taxas de desemprego por tipo e por grupos de regiões administrativas**  
**Distrito Federal - 1992 a 2006**

Período	Taxas de desemprego (DES/PEA) (%)							
	Total	Aberto	Oculto			Por grupo de regiões administrativas		
			Total	Precário	Desalento	Grupo 1	Grupo 2	Grupo 3
<b>Novembro/1992</b>	15,5	9,9	5,7	3,2	2,5	7,5	15,1	20,4
<b>Novembro/1993</b>	13,6	9,1	4,5	2,1	2,4	6,1	12,6	18,9
<b>Novembro/1994</b>	12,9	8,5	4,4	2,3	2,1	4,7	12,9	16,9
<b>Novembro/1995</b>	15,6	10,5	5,2	3,0	2,2	6,6	15,1	20,3
<b>Novembro/1996</b>	15,9	10,4	5,5	2,8	2,7	7,0	15,0	20,7
<b>Novembro/1997</b>	18,8	11,2	7,7	4,8	2,9	7,5	17,1	25,3
<b>Novembro/1998</b>	19,3	12,2	7,1	4,1	3,0	8,7	17,0	26,0
<b>Novembro/1999</b>	21,3	13,8	7,4	4,2	3,3	8,4	18,8	28,6
<b>Novembro/2000</b>	19,0	12,5	6,5	3,2	3,3	9,1	17,0	24,4
<b>Novembro/2001</b>	19,6	12,4	7,2	4,0	3,3	9,1	16,9	26,2
<b>Janeiro/2002</b>	20,5	13,3	7,2	3,8	3,4	9,4	19,1	25,6
<b>Fevereiro</b>	21,3	13,9	7,4	3,9	3,5	10,3	19,1	27,1
<b>Março</b>	22,0	14,3	7,7	4,2	3,5	11,2	19,6	28,1
<b>Abril</b>	21,6	13,9	7,7	4,1	3,5	10,4	19,2	27,8
<b>Maio</b>	21,4	13,4	8,0	4,5	3,5	10,8	19,4	26,9
<b>Junho</b>	20,8	12,7	8,1	4,4	3,7	10,1	18,7	26,4
<b>Julho</b>	20,7	12,8	7,9	4,3	3,6	10,3	18,3	26,5
<b>Agosto</b>	19,9	12,4	7,5	4,1	3,4	9,1	17,4	25,8
<b>Setembro</b>	19,8	12,3	7,5	4,2	3,4	8,9	17,5	25,6
<b>Outubro</b>	19,8	11,8	8,0	4,4	3,6	8,8	17,2	25,9
<b>Novembro</b>	20,3	12,1	8,2	4,3	3,9	9,8	17,4	26,7
<b>Dezembro</b>	20,4	12,2	8,1	4,1	4,0	9,4	17,4	26,8
<b>Janeiro/2003</b>	21,2	12,5	8,6	4,5	4,1	10,1	18,5	27,4
<b>Fevereiro</b>	22,3	13,4	9,0	5,1	3,9	9,8	20,1	28,4
<b>Março</b>	23,7	14,6	9,1	5,2	3,9	11,3	21,0	30,3
<b>Abril</b>	23,9	15,3	8,7	5,1	3,6	11,1	21,3	30,4
<b>Maio</b>	23,6	15,4	8,2	4,7	3,5	11,3	20,7	30,4
<b>Junho</b>	23,4	15,1	8,3	4,8	3,5	10,2	20,4	30,3
<b>Julho</b>	23,3	15,1	8,2	4,6	3,5	10,2	19,7	31,0
<b>Agosto</b>	23,6	15,3	8,3	4,4	3,9	10,5	20,2	31,1
<b>Setembro</b>	23,0	15,1	7,9	4,3	3,7	10,6	20,2	29,6
<b>Outubro</b>	22,5	15,1	7,4	4,0	3,4	10,2	20,2	28,6
<b>Novembro</b>	21,8	14,6	7,2	4,1	3,2	9,5	19,3	28,0
<b>Dezembro</b>	21,4	14,1	7,3	4,0	3,3	9,2	18,5	28,0
<b>Janeiro/2004</b>	21,7	13,6	8,2	4,3	3,8	9,8	18,3	28,5
<b>Fevereiro</b>	22,5	14,1	8,4	4,2	4,2	10,5	19,6	28,9
<b>Março</b>	23,1	14,5	8,7	4,4	4,3	10,3	20,3	29,6
<b>Abril</b>	22,9	14,8	8,2	4,1	4,0	11,0	20,0	29,4
<b>Maio</b>	21,8	13,9	7,9	4,1	3,8	10,7	18,9	28,0
<b>Junho</b>	21,4	13,7	7,7	3,8	3,9	11,3	18,8	26,9
<b>Julho</b>	20,9	13,1	7,8	4,1	3,7	9,4	18,6	26,5
<b>Agosto</b>	20,3	12,7	7,6	4,1	3,4	9,3	17,8	25,8
<b>Setembro</b>	19,9	12,2	7,7	4,5	3,3	9,5	17,4	25,4
<b>Outubro</b>	19,6	12,0	7,6	4,4	3,2	10,4	17,3	24,3
<b>Novembro</b>	19,8	12,2	7,6	4,4	3,2	10,3	17,3	24,9
<b>Dezembro</b>	19,3	11,9	7,4	4,1	3,2	10,0	16,7	24,3
<b>Janeiro/2005</b>	19,2	11,9	7,3	3,8	3,5	10,2	16,5	24,4
<b>Fevereiro</b>	19,4	12,3	7,1	3,6	3,5	10,3	16,9	24,3
<b>Março</b>	20,3	13,3	7,1	3,7	3,4	10,7	17,6	25,8
<b>Abril</b>	20,2	13,3	6,9	3,7	3,3	10,0	18,1	25,2
<b>Maio</b>	20,1	13,2	6,9	3,9	3,0	10,0	18,0	24,7
<b>Junho</b>	19,5	12,7	6,8	3,7	3,1	10,9	17,4	23,8
<b>Julho</b>	19,1	12,5	6,7	3,7	3,0	11,2	16,5	23,8
<b>Agosto</b>	18,6	12,1	6,6	3,6	3,0	10,1	16,1	23,3
<b>Setembro</b>	18,4	11,9	6,5	3,7	2,7	7,6	16,5	23,0
<b>Outubro</b>	18,2	11,9	6,3	3,7	2,7	6,9	16,4	23,0
<b>Novembro</b>	18,4	12,2	6,2	3,6	2,5	7,9	16,3	23,2
<b>Dezembro</b>	17,8	11,9	5,9	3,2	2,7	9,9	15,4	22,2
<b>Janeiro/06</b>	18,6	12,2	6,4	3,5	2,9	11,4	16,3	22,5
<b>Fevereiro</b>	19,5	12,4	7,1	3,9	3,1	11,1	16,9	24,1
<b>Março</b>	20,6	12,9	7,7	4,4	3,4	11,2	18,2	25,3
<b>Abril</b>	20,7	13,0	7,7	4,3	3,4	10,3	18,6	25,3
<b>Maio</b>	19,5	12,0	7,5	4,1	3,4	10,4	17,7	23,5
<b>Junho</b>	18,7	11,2	7,5	4,2	3,3	9,4	17,3	22,3
<b>Julho</b>	18,0	10,4	7,6	4,4	3,2	9,6	17,0	21,2
<b>Agosto</b>	18,5	10,6	7,8	4,4	3,4	9,5	17,9	21,2
<b>Setembro</b>	18,1	10,5	7,6	4,3	3,3	10,3	17,4	20,7
<b>Outubro</b>	17,9	10,6	7,4	4,2	3,2	9,9	17,0	20,8
<b>Novembro</b>	17,8	10,3	7,5	4,3	3,2	9,8	16,7	20,7
<b>Var. % mensal nov.06/out.06</b>	-0,6	-2,8	1,4	2,4	0,0	-1,0	-1,8	-0,5
<b>Var. % no ano nov.06/dez.05</b>	0,0	-13,4	27,1	34,4	18,5	-1,0	8,4	-6,8
<b>Var. % anual nov.06/nov.05</b>	-3,3	-15,6	21,0	19,4	28,0	24,1	2,5	-10,8

Fonte: Convênio: DIEESE/SEADE-SP/MTE-FAT/ISTb-GDF. PED-DF - Pesquisa de Emprego e Desemprego no Distrito Federal.  
Obs.: Grupo 1: Grupo de Regiões Administrativas de renda mais alta (Brasília, Lago Sul e Lago Norte); Grupo 2: Grupo de Região de renda intermediária (Gama, Taguatinga, Sobradinho, Planaltina, Núcleo Bandeirante, Guarã, Cruzeiro, Candangolândia e ...); Grupo 3: Grupo de Regiões Administrativas de renda mais baixa (Brazlândia, Ceilândia, Samambaia, Paranoá, São Sebastião das Emas).

**Tabela 03**  
**Taxas de desemprego segundo atributos pessoais**  
**Distrito Federal - 1992 a 2006**

Período	Em percentual												
	Sexo			Faixa etária				Posição na família		Cor		Experiência anterior de trabalho <sup>1</sup>	
	Total	Homens	Mulheres	10-17	18-24	25-39	40 e mais	Chefe	Demais membros	Negra	Não negra	Sim	Não
<b>Novembro/1992</b>	15,5	13,7	17,8	37,8	22,9	12,8	6,5	8,0	21,2	18,1	13,9	12,1	3,4
<b>Novembro/1993</b>	13,6	11,7	15,9	35,1	22,5	10,6	4,8	6,4	19,1	16,1	12,3	10,4	3,2
<b>Novembro/1994</b>	12,9	10,9	15,5	34,1	22,0	9,5	4,8	6,0	18,1	15,3	11,3	9,8	3,1
<b>Novembro/1995</b>	15,6	14,2	17,3	40,1	24,6	12,0	7,4	8,3	20,8	17,1	14,1	12,5	3,2
<b>Novembro/1996</b>	15,9	13,6	18,5	44,2	25,3	13,0	6,0	8,2	21,5	18,0	14,2	12,5	3,4
<b>Novembro/1997</b>	18,8	17,2	20,6	51,4	28,8	14,0	8,8	10,4	24,6	20,6	16,5	15,1	3,7
<b>Novembro/1998</b>	19,3	17,0	21,8	53,1	29,2	15,5	9,3	10,7	25,7	20,2	17,6	15,4	3,9
<b>Novembro/1999</b>	21,3	18,0	24,8	55,6	33,2	16,4	11,8	11,9	28,3	22,2	19,9	17,5	3,8
<b>Novembro/2000</b>	19,0	15,9	22,3	52,6	30,2	15,5	9,0	10,0	25,7	21,0	15,8	15,4	3,6
<b>Novembro/2001</b>	19,6	17,2	22,1	54,5	32,2	15,4	10,4	11,2	25,7	22,0	15,6	16,5	3,1
<b>Janeiro/2002</b>	20,5	18,4	22,7	58,8	32,3	16,8	10,5	12,4	26,4	22,5	17,0	17,3	3,2
<b>Fevereiro</b>	21,3	18,8	23,9	59,2	34,3	17,4	10,2	12,0	28,1	23,1	17,9	17,7	3,6
<b>Março</b>	22,0	18,8	25,4	60,7	35,6	17,8	10,7	12,0	29,3	23,7	18,7	18,1	3,9
<b>Abril</b>	21,6	18,5	24,9	61,7	35,0	17,0	11,1	11,6	28,9	23,7	17,7	17,6	4,0
<b>Mai</b>	21,4	18,7	24,2	58,7	34,0	17,0	11,4	11,9	28,3	23,8	17,1	17,7	3,7
<b>Junho</b>	20,8	18,5	23,2	57,0	32,8	16,6	11,2	11,7	27,6	23,3	16,6	17,2	3,6
<b>Julho</b>	20,7	18,5	23,0	55,6	33,7	16,1	11,0	11,6	27,5	23,0	17,1	17,3	3,4
<b>Agosto</b>	19,9	17,5	22,3	57,5	32,5	15,2	10,3	10,9	26,6	22,0	16,6	16,4	3,4
<b>Setembro</b>	19,8	17,4	22,4	57,4	32,8	14,9	10,0	10,6	26,5	21,7	16,8	16,2	3,6
<b>Outubro</b>	19,8	17,1	22,6	56,7	32,2	15,5	9,7	10,5	26,5	21,9	16,3	16,3	3,5
<b>Novembro</b>	20,3	17,7	23,1	57,3	32,9	16,0	10,3	11,0	27,1	22,0	17,3	16,7	3,7
<b>Dezembro</b>	20,4	17,5	23,3	57,4	32,3	16,5	10,5	11,3	26,9	22,4	16,4	16,9	3,5
<b>Janeiro/2003</b>	21,2	18,2	24,2	57,6	33,1	17,4	11,1	12,0	27,8	23,3	16,8	17,5	3,6
<b>Fevereiro</b>	22,3	19,0	25,7	60,6	34,8	18,2	11,9	12,6	29,4	24,4	18,0	18,4	3,9
<b>Março</b>	23,7	21,1	26,5	63,2	38,0	19,1	12,4	13,4	31,3	25,5	20,0	19,5	4,2
<b>Abril</b>	23,9	21,2	26,8	66,1	39,1	18,8	12,5	13,6	31,5	25,5	20,9	19,4	4,5
<b>Mai</b>	23,6	21,0	26,4	64,9	39,4	18,5	12,0	13,3	31,1	25,6	19,9	19,2	4,4
<b>Junho</b>	23,4	20,7	26,1	66,1	38,5	18,2	11,6	12,9	30,9	25,8	18,7	18,7	4,7
<b>Julho</b>	23,3	20,4	26,3	68,5	37,6	18,1	11,6	12,7	31,0	25,9	17,9	18,5	4,8
<b>Agosto</b>	23,6	20,5	26,8	70,8	37,6	18,6	11,2	12,6	31,5	26,2	18,5	18,6	5,0
<b>Setembro</b>	23,0	19,8	26,2	71,6	37,2	17,9	10,7	12,2	30,8	25,0	18,6	18,3	4,7
<b>Outubro</b>	22,5	20,3	24,9	69,0	37,0	17,9	10,1	12,2	30,0	24,2	18,8	18,1	4,4
<b>Novembro</b>	21,8	20,0	23,7	68,2	35,3	17,4	10,2	12,0	28,9	23,5	18,0	17,5	4,3
<b>Dezembro</b>	21,4	19,1	23,8	66,9	34,7	17,2	10,2	11,9	28,4	23,5	17,1	17,4	4,0
<b>Janeiro/2004</b>	21,7	19,0	24,7	67,3	35,4	16,9	10,8	11,9	29,0	23,9	17,1	17,7	4,1
<b>Fevereiro</b>	22,5	19,2	26,0	67,4	37,8	17,1	11,1	11,6	30,4	24,6	17,7	18,4	4,1
<b>Março</b>	23,1	19,8	26,6	69,7	37,8	17,6	12,1	11,9	31,4	24,9	18,7	18,8	4,4
<b>Abril</b>	22,9	19,3	26,7	69,3	37,4	18,2	11,2	11,6	31,1	24,4	19,3	18,6	4,3
<b>Mai</b>	21,8	18,4	25,3	66,4	34,8	17,3	11,1	11,2	29,5	23,2	18,4	17,5	4,3
<b>Junho</b>	21,4	18,1	24,8	64,8	34,7	16,8	10,1	10,2	29,3	22,6	18,7	16,9	4,5
<b>Julho</b>	20,9	18,0	23,9	65,4	33,9	15,9	10,0	9,9	28,7	22,4	17,8	16,4	4,5
<b>Agosto</b>	20,3	17,6	23,1	66,2	33,4	15,9	8,6	9,5	28,0	21,7	17,6	16,0	4,3
<b>Setembro</b>	19,9	17,4	22,4	63,2	33,0	16,3	8,6	10,0	27,1	21,3	17,3	16,0	3,9
<b>Outubro</b>	19,6	17,0	22,2	60,3	33,1	16,3	8,3	10,0	26,5	20,8	17,2	15,8	3,7
<b>Novembro</b>	19,8	17,1	22,6	57,5	33,9	16,0	9,2	10,3	26,6	21,2	17,1	15,9	3,9
<b>Dezembro</b>	19,3	16,2	22,4	57,4	33,9	14,9	8,9	9,7	26,2	21,0	15,8	15,4	3,9
<b>Janeiro/2005</b>	19,2	16,0	22,5	59,0	33,9	14,6	8,9	9,5	26,3	21,0	15,7	15,3	3,9
<b>Fevereiro</b>	19,4	16,0	22,8	62,6	33,7	15,5	8,6	9,4	26,8	21,0	16,2	15,5	3,8
<b>Março</b>	20,3	17,4	23,3	65,0	34,8	16,5	8,7	10,0	27,8	21,7	17,6	16,4	3,9
<b>Abril</b>	20,2	17,0	23,5	63,5	34,9	16,8	8,4	9,9	27,8	21,4	17,8	16,5	3,7
<b>Mai</b>	20,1	16,9	23,2	62,4	33,6	16,7	8,8	10,2	27,1	21,3	17,5	16,3	3,7
<b>Junho</b>	19,5	16,1	22,9	64,1	32,6	16,0	8,9	10,3	26,3	20,3	17,8	15,8	3,7
<b>Julho</b>	19,1	16,1	22,2	63,4	32,2	15,4	8,9	10,1	25,8	20,0	17,3	15,2	3,9
<b>Agosto</b>	18,6	15,8	21,6	61,8	32,4	15,0	8,1	9,7	25,2	19,3	17,4	14,7	4,0
<b>Setembro</b>	18,4	15,3	21,5	61,6	32,3	14,8	7,5	8,9	25,3	19,4	16,5	14,5	3,9
<b>Outubro</b>	18,2	15,2	21,4	64,3	31,7	14,6	7,5	8,5	25,2	19,3	16,3	14,5	3,7
<b>Novembro</b>	18,4	15,0	21,9	65,6	32,2	14,6	7,6	8,4	25,7	19,3	16,6	14,6	3,8
<b>Dezembro</b>	17,8	14,7	20,9	62,1	30,7	14,4	7,8	8,4	24,5	18,5	16,4	14,2	3,6
<b>Janeiro/06</b>	18,6	15,2	22,0	62,2	32,0	15,2	8,1	8,8	25,6	19,3	17,1	14,8	3,7
<b>Fevereiro</b>	19,5	16,4	22,7	65,4	33,1	15,3	8,9	9,5	26,8	20,6	17,2	15,6	3,9
<b>Março</b>	20,6	17,5	23,9	69,9	34,8	15,8	9,6	10,1	28,3	21,7	18,5	16,4	4,3
<b>Abril</b>	20,7	18,0	23,5	69,9	34,7	16,2	9,5	10,2	28,3	22,0	18,4	16,3	4,4
<b>Mai</b>	19,5	17,1	22,0	65,6	32,8	15,9	8,7	9,4	26,7	20,8	17,5	15,2	4,3
<b>Junho</b>	18,7	16,1	21,5	60,7	32,1	15,8	7,9	8,9	25,6	20,1	16,6	14,4	4,3
<b>Julho</b>	18,0	15,5	20,6	58,4	30,9	15,0	8,0	8,8	24,5	19,3	15,8	13,8	4,2
<b>Agosto</b>	18,5	15,4	21,6	61,0	30,6	15,4	8,3	9,1	25,0	19,5	16,4	14,1	4,3
<b>Setembro</b>	18,1	15,2	21,0	63,1	30,4	14,7	8,1	9,0	24,5	19,2	15,8	13,9	4,2
<b>Outubro</b>	17,9	14,9	21,0	64,7	30,3	14,3	8,1	8,9	24,3	18,8	16,2	13,8	4,2
<b>Novembro</b>	17,8	15,0	20,6	64,1	31,8	13,7	8,5	9,0	24,2	18,9	15,3	13,9	3,8
<b>Var. % mensal nov.06/out.06</b>	-0,6	0,7	-1,9	-0,9	5,0	-4,2	4,9	1,1	-0,4	0,5	-5,6	0,7	-9,5
<b>Var. % no ano nov.06/dez.05</b>	0,0	2,0	-1,4	3,2	3,6	-4,9	9,0	7,1	-1,2	2,2	-6,7	-2,1	5,6
<b>Var. % anual nov.06/nov.05</b>	-3,3	0,0	-5,9	-2,3	-1,2	-6,2	11,8	7,1	-5,8	-2,1	-7,8	-4,8	0,0

Fonte: Convênio: DIEESE/SEADE-SPMTE-FAT/STb-GDF. PED-DF - Pesquisa de Emprego e Desemprego no Distrito Federal.

Notas: 1- As taxas de desemprego das pessoas com e sem experiência anterior de trabalho, somadas, são iguais à taxa de desemprego total.

Obs.: A taxa de desemprego relativa a um atributo é obtida dividindo-se o total de desempregados de um segmento pela população economicamente ativa do mesmo

**Tabela 04**  
**Índice do nível de ocupação por setor de atividade econômica**  
**Distrito Federal - 1992 a 2006**

Base: média de 2000 = 100

Período	Total	Indústria ase transformação	Construção civil	Comércio	Serviços <sup>1</sup>	Administração pública	Outros <sup>2</sup>
<b>Novembro/1992</b>	79,4	75,7	103,7	79,9	75,2	85,1	113,3
<b>Novembro/1993</b>	83,0	72,9	117,1	89,0	78,6	85,4	90,3
<b>Novembro/1994</b>	86,1	89,6	130,9	91,4	80,6	87,2	97,4
<b>Novembro/1995</b>	88,8	100,4	94,9	90,0	86,6	90,6	95,6
<b>Novembro/1996</b>	87,5	98,3	108,7	83,3	84,0	92,4	125,4
<b>Novembro/1997</b>	93,3	104,3	101,8	97,3	92,7	87,1	116,6
<b>Novembro/1998</b>	94,5	91,3	100,6	94,0	94,9	89,7	184,5
<b>Novembro/1999</b>	95,9	92,9	91,0	93,2	97,0	96,3	98,8
<b>Novembro/2000</b>	103,6	106,8	105,8	101,8	102,9	106,4	91,7
<b>Novembro/2001</b>	106,1	112,4	90,3	105,7	106,8	104,9	149,6
<b>Janeiro/2002</b>	105,0	102,0	89,2	109,1	106,9	100,0	119,0
<b>Fevereiro</b>	104,1	99,7	99,2	108,2	105,3	98,4	132,0
<b>Março</b>	104,8	103,8	95,7	108,2	106,3	98,1	150,8
<b>Abril</b>	106,3	98,2	96,0	108,5	106,7	105,0	157,1
<b>Mai</b>	107,5	99,0	95,0	110,4	108,9	104,8	127,7
<b>Junho</b>	107,9	96,7	97,1	112,6	109,4	105,0	104,0
<b>Julho</b>	108,1	106,5	98,5	113,1	110,0	100,5	119,1
<b>Agosto</b>	109,9	108,4	99,3	116,8	111,4	100,9	162,2
<b>Setembro</b>	111,6	113,7	97,9	114,7	113,5	100,5	258,7
<b>Outubro</b>	112,5	109,6	103,6	115,1	114,1	102,0	283,6
<b>Novembro</b>	111,8	109,9	100,5	112,2	113,9	102,5	264,6
<b>Dezembro</b>	111,1	104,4	105,8	116,6	112,2	103,9	173,6
<b>Janeiro/2003</b>	109,6	108,3	97,5	116,2	111,0	102,4	134,2
<b>Fevereiro</b>	107,5	110,1	97,6	115,4	107,5	102,0	131,2
<b>Março</b>	105,6	111,0	95,7	112,1	105,6	100,2	143,9
<b>Abril</b>	106,0	105,1	100,8	113,3	106,5	99,3	134,6
<b>Mai</b>	107,3	101,1	97,9	113,0	109,0	100,2	136,5
<b>Junho</b>	108,0	100,0	88,1	116,5	109,6	101,4	141,7
<b>Julho</b>	109,1	102,2	83,1	118,3	110,0	105,5	140,2
<b>Agosto</b>	109,2	97,1	87,4	117,1	110,2	107,0	126,4
<b>Setembro</b>	110,8	97,9	91,7	114,4	113,1	108,1	119,9
<b>Outubro</b>	111,0	95,6	87,7	114,1	113,8	107,9	132,1
<b>Novembro</b>	112,5	102,2	86,8	115,2	115,2	109,0	150,1
<b>Dezembro</b>	113,6	108,7	87,8	121,0	114,5	110,4	149,0
<b>Janeiro/2004</b>	114,2	107,7	90,0	123,2	115,0	110,7	141,9
<b>Fevereiro</b>	113,0	107,7	90,2	120,6	113,9	110,3	125,4
<b>Março</b>	111,3	103,7	85,7	118,6	112,1	109,3	135,6
<b>Abril</b>	110,2	105,3	86,2	112,2	111,6	110,1	133,2
<b>Mai</b>	112,3	104,4	90,0	117,8	113,3	110,2	151,7
<b>Junho</b>	114,3	112,7	94,9	116,9	116,1	110,0	161,5
<b>Julho</b>	115,8	122,6	95,7	121,5	117,3	107,8	175,6
<b>Agosto</b>	116,9	133,6	99,7	120,2	118,5	108,4	165,6
<b>Setembro</b>	117,4	125,5	95,9	120,3	119,9	109,5	156,5
<b>Outubro</b>	118,6	116,9	107,2	123,2	121,4	108,6	146,0
<b>Novembro</b>	119,6	107,4	99,5	129,6	123,4	107,0	136,2
<b>Dezembro</b>	121,0	106,0	102,9	136,1	124,4	106,2	127,0
<b>Janeiro/2005</b>	121,3	112,9	94,0	134,7	123,2	113,0	126,3
<b>Fevereiro</b>	120,1	114,1	95,7	129,7	121,9	113,4	141,2
<b>Março</b>	119,1	124,4	91,9	124,5	120,2	115,3	156,3
<b>Abril</b>	119,3	121,2	91,6	127,7	120,6	113,3	166,2
<b>Mai</b>	120,4	121,1	90,9	128,7	121,1	116,6	165,7
<b>Junho</b>	120,8	115,4	102,0	133,4	120,4	116,6	146,2
<b>Julho</b>	121,9	121,4	108,0	131,0	122,4	116,1	137,8
<b>Agosto</b>	122,4	130,3	112,8	132,2	122,1	116,2	124,2
<b>Setembro</b>	123,9	139,0	111,2	131,7	125,2	113,9	129,8
<b>Outubro</b>	125,3	132,1	108,6	132,3	127,5	115,2	138,6
<b>Novembro</b>	126,1	126,6	107,8	135,9	129,2	113,0	135,1
<b>Dezembro</b>	127,6	117,6	107,4	144,8	129,4	115,2	139,5
<b>Janeiro/06</b>	126,3	125,9	112,7	143,2	127,1	113,6	138,4
<b>Fevereiro</b>	125,1	126,5	116,2	138,8	126,7	110,4	154,2
<b>Março</b>	123,0	123,5	124,0	125,3	125,9	110,6	170,4
<b>Abril</b>	123,1	115,0	127,3	128,9	125,7	110,6	155,5
<b>Mai</b>	126,0	117,3	131,8	128,7	128,6	115,5	154,6
<b>Junho</b>	126,7	128,7	126,2	131,2	128,9	115,3	164,2
<b>Julho</b>	128,7	137,4	121,6	126,7	132,9	115,6	193,0
<b>Agosto</b>	127,6	133,1	116,4	126,3	131,1	113,9	279,3
<b>Setembro</b>	129,7	123,3	121,5	124,6	133,6	116,8	337,9
<b>Outubro</b>	129,5	119,8	131,3	126,6	133,4	114,4	319,0
<b>Novembro</b>	130,2	125,1	132,2	132,5	134,1	113,4	244,3
<b>Var. % mensal nov.06/out.06</b>	0,6	4,4	0,7	4,7	0,5	-0,9	-23,7
<b>Var. % no ano nov.06/dez.05</b>	2,1	6,2	22,9	-8,5	3,7	-1,6	74,1
<b>Var. % anual nov.06/nov.05</b>	3,3	-1,3	22,6	-2,4	3,8	0,3	80,5

Fonte: Convênio: DIEESE/SEADE-SP/MTE-FAT/STb-GDF. PED-DF - Pesquisa de Emprego e Desemprego no Distrito Federal.

Notas: 1- Inclui os serviços públicos e privados inclusive os serviços domésticos.

2- Inclui: agricultura, pecuária e extração vegetal e mineral; embaixadas, consulados e representações políticas; outras classificadas.

**Tabela 05**  
**Índice do nível de ocupação do setor serviços por ramo de atividade**  
**Distrito Federal - 1992 a 2006**

Base: média 2000 = 100

Período	Serviços										
	Total <sup>1</sup>	Oficina mecânica	Reparação, limpeza e vigilância	Transporte e armazenagem	Especializado	Credício	Alimentação	Educação	Saúde	Auxiliares	Outros <sup>2</sup>
<b>Novembro/1992</b>	75,2	75,2	111,1	86,4	57,0	115,3	69,6	68,8	66,9	50,8	60,3
<b>Novembro/1993</b>	78,6	76,7	124,1	85,9	67,9	104,5	80,0	68,1	68,9	44,8	63,2
<b>Novembro/1994</b>	80,6	68,3	109,8	88,7	72,8	132,0	79,3	73,1	69,7	42,4	72,5
<b>Novembro/1995</b>	86,6	101,4	125,4	96,9	78,0	87,4	91,1	75,9	77,3	66,1	67,2
<b>Novembro/1996</b>	84,0	88,2	117,7	90,5	80,7	84,8	76,7	87,1	78,2	70,8	71,7
<b>Novembro/1997</b>	92,7	91,9	112,8	104,8	92,0	88,1	97,3	81,8	79,5	70,1	84,9
<b>Novembro/1998</b>	94,9	94,6	112,3	101,1	93,8	95,8	88,3	90,8	89,6	76,1	89,7
<b>Novembro/1999</b>	97,0	88,3	100,2	101,8	102,1	99,0	93,6	94,3	101,8	75,0	96,3
<b>Novembro/2000</b>	102,9	109,7	114,2	98,9	99,2	114,2	106,9	107,7	96,8	106,4	100,2
<b>Novembro/2001</b>	106,8	91,5	119,2	105,4	108,5	120,1	99,3	112,5	92,3	108,9	110,7
<b>Janeiro/2002</b>	106,9	103,5	116,4	103,0	120,0	122,9	105,7	98,6	96,4	107,8	114,6
<b>Fevereiro</b>	105,3	96,7	112,6	105,9	116,6	111,7	106,4	98,5	100,8	116,0	107,0
<b>Março</b>	106,3	108,6	117,9	113,5	114,4	109,2	107,0	103,3	101,0	111,4	108,5
<b>Abril</b>	106,7	110,0	114,4	118,1	109,6	119,9	102,4	103,7	108,1	121,2	105,1
<b>Mai</b>	108,9	109,4	119,9	116,8	113,7	125,0	106,5	99,1	104,4	121,5	109,1
<b>Junho</b>	109,4	103,2	119,9	110,4	117,6	126,2	112,5	96,5	104,1	125,6	104,6
<b>Julho</b>	110,0	97,5	119,5	105,8	123,0	126,9	112,9	99,1	99,1	124,2	111,2
<b>Agosto</b>	111,4	109,1	116,5	117,1	121,7	122,5	115,3	103,3	102,4	129,1	110,6
<b>Setembro</b>	113,5	113,0	112,3	121,2	124,9	120,2	118,7	105,2	101,4	140,5	113,4
<b>Outubro</b>	114,1	110,3	110,8	129,0	124,1	122,7	114,6	103,2	105,8	148,6	110,9
<b>Novembro</b>	113,9	113,2	121,6	118,3	130,0	131,5	110,9	103,8	103,8	141,6	109,7
<b>Dezembro</b>	112,2	107,2	125,5	111,4	130,7	120,6	109,0	103,5	106,1	138,1	111,6
<b>Janeiro/2003</b>	111,0	108,3	129,9	110,5	128,3	112,7	115,7	97,8	104,9	137,4	111,1
<b>Fevereiro</b>	107,5	97,6	109,0	107,0	118,8	116,0	118,0	102,0	96,3	133,7	109,2
<b>Março</b>	105,6	101,3	103,7	105,6	117,4	118,4	108,2	105,5	91,8	126,0	106,5
<b>Abril</b>	106,5	111,0	99,1	99,8	113,8	119,9	102,4	107,7	92,8	135,2	110,8
<b>Mai</b>	109,0	110,0	120,6	98,2	125,6	119,1	101,2	100,4	100,7	152,9	113,5
<b>Junho</b>	109,6	105,1	120,3	100,2	123,8	136,1	100,3	101,6	98,5	168,1	110,2
<b>Julho</b>	110,0	104,9	116,2	99,3	126,8	143,0	104,8	103,2	102,3	172,5	106,9
<b>Agosto</b>	110,2	111,2	98,7	106,5	119,8	143,6	104,5	106,3	102,9	164,8	107,2
<b>Setembro</b>	113,1	109,0	105,3	113,2	117,9	140,9	112,7	102,7	107,8	167,6	112,4
<b>Outubro</b>	113,8	115,3	110,5	112,8	117,8	136,5	109,4	103,0	107,4	157,7	115,2
<b>Novembro</b>	115,2	118,4	115,8	106,9	117,8	127,4	114,8	106,3	113,0	164,8	115,4
<b>Dezembro</b>	114,5	133,4	122,0	100,4	117,3	116,3	116,5	104,4	114,3	165,7	115,4
<b>Janeiro/2004</b>	115,0	133,2	128,0	107,1	117,2	114,1	120,1	105,1	110,9	167,7	115,7
<b>Fevereiro</b>	113,9	128,4	128,8	103,7	112,0	122,8	116,3	104,3	103,1	177,4	119,3
<b>Março</b>	112,1	123,1	111,1	103,5	114,2	118,6	116,1	101,2	99,9	175,6	120,5
<b>Abril</b>	111,6	112,3	101,0	100,0	108,1	126,4	117,9	99,1	95,5	189,2	118,9
<b>Mai</b>	113,3	120,5	102,6	112,6	115,3	115,8	121,1	96,4	97,3	177,7	116,7
<b>Junho</b>	116,1	112,0	112,2	112,6	115,4	130,1	123,3	101,7	95,1	179,6	118,1
<b>Julho</b>	117,3	122,9	110,1	122,2	120,2	117,4	122,6	104,6	105,1	169,6	121,0
<b>Agosto</b>	118,5	120,9	106,7	122,2	122,9	124,6	121,6	109,5	113,9	179,4	119,5
<b>Setembro</b>	119,9	132,9	105,3	114,7	117,3	118,2	122,4	118,8	120,3	194,4	115,6
<b>Outubro</b>	121,4	123,8	111,2	105,6	112,5	126,2	130,1	123,6	119,8	211,1	116,9
<b>Novembro</b>	123,4	138,6	116,3	100,4	104,3	124,5	130,5	120,6	114,0	208,6	129,5
<b>Dezembro</b>	124,4	139,5	116,1	110,1	118,4	127,3	137,9	114,4	115,5	194,6	135,1
<b>Janeiro/2005</b>	123,2	149,7	122,2	101,8	131,2	115,4	131,9	111,8	110,9	193,5	133,4
<b>Fevereiro</b>	121,9	135,6	120,9	107,8	129,2	116,0	145,0	109,6	106,1	197,3	127,9
<b>Março</b>	120,2	130,7	127,6	104,9	121,4	120,2	139,9	105,8	99,3	206,1	126,0
<b>Abril</b>	120,6	132,6	121,6	112,3	109,1	139,6	137,9	101,3	97,9	213,5	126,0
<b>Mai</b>	121,1	130,5	122,3	107,1	109,1	142,7	133,1	104,3	105,3	219,7	126,4
<b>Junho</b>	120,4	128,3	116,2	106,1	108,3	132,5	125,5	103,2	116,0	220,6	126,3
<b>Julho</b>	122,4	111,8	123,6	111,8	114,3	132,1	130,4	110,6	118,9	205,2	130,0
<b>Agosto</b>	122,1	106,6	123,5	107,8	113,3	131,1	127,1	114,9	115,3	213,8	126,8
<b>Setembro</b>	125,2	111,5	127,7	107,4	112,7	138,9	138,5	123,2	114,4	220,3	127,0
<b>Outubro</b>	127,5	119,5	122,3	107,9	114,8	143,3	138,2	123,0	120,7	234,5	129,6
<b>Novembro</b>	129,2	122,6	124,8	112,0	122,5	140,7	140,7	122,1	118,2	235,3	134,7
<b>Dezembro</b>	129,4	124,3	125,3	114,4	126,1	149,3	135,1	122,6	111,4	242,1	136,1
<b>Janeiro/06</b>	127,1	118,0	128,9	107,3	120,7	139,5	133,1	118,6	108,6	227,9	136,4
<b>Fevereiro</b>	126,7	118,7	134,3	108,8	124,3	138,6	132,2	111,6	116,6	211,9	130,3
<b>Março</b>	125,9	109,6	129,8	111,8	123,5	138,2	136,1	105,1	123,9	190,1	130,0
<b>Abril</b>	125,7	107,7	131,6	116,2	126,9	130,1	133,0	107,3	114,5	212,8	126,5
<b>Mai</b>	128,6	106,9	134,6	123,1	127,6	128,8	133,1	112,5	118,1	227,2	130,5
<b>Junho</b>	128,9	109,6	137,7	120,4	129,1	124,0	135,5	115,3	112,1	235,7	132,7
<b>Julho</b>	132,9	114,6	133,1	124,4	130,8	137,0	152,2	113,8	123,3	234,0	137,8
<b>Agosto</b>	131,1	122,4	129,2	117,6	123,0	146,2	149,8	110,8	113,9	237,5	142,5
<b>Setembro</b>	133,6	120,4	127,0	121,5	127,5	130,1	153,1	112,3	117,2	242,5	149,7
<b>Outubro</b>	133,4	122,1	130,1	109,3	125,7	132,8	147,4	117,4	121,7	230,2	150,2
<b>Novembro</b>	134,1	117,9	132,4	114,8	135,5	127,9	149,7	118,7	123,8	230,9	147,0
<b>Var. % mensal nov.06/out.06</b>	0,5	-3,2	1,7	5,0	7,7	-3,7	1,5	1,1	1,7	0,2	-2,1
<b>Var. % no ano nov.06/dez.05</b>	3,7	-5,3	5,7	0,3	7,4	-14,6	10,8	-3,1	11,1	-4,8	8,0
<b>Var. % anual nov.06/nov.05</b>	3,8	-3,7	6,2	2,4	10,6	-9,2	6,4	-2,7	4,7	-2,0	9,1

Fonte: Convênio: DIEESE/SEADE-SP/MTE-FAT/STB-GDF. PED-DF - Pesquisa de Emprego e Desemprego no Distrito Federal.

Notas: 1- Inclui os serviços domésticos e exclui a administração pública.

2- Inclui: serviços de comunicação; diversões, radiodifusão e teledifusão; serviços comunitários; comércio e adm. de valores imobiliários e de imóveis; serviços de utilidade pública; serviços pessoais; e outros serviços.

**Tabela 06**  
**Índice do nível de ocupação segundo posição na ocupação**  
**Distrito Federal - 1992 a 2006**

Base: média de 2000 = 100

Período	Total de ocupados	Assalariados							Empregado doméstico	Conta-própria	Outras <sup>2</sup>
		Total <sup>1</sup>	Setor privado			Setor público					
			Total	Com carteira de trabalho	Sem carteira de trabalho	Total	Estatutário	Não estatutário			
<b>Novembro/1992</b>	79,4	77,7	68,3	70,7	60,4	90,6	78,1	134,4	86,1	77,3	88,2
<b>Novembro/1993</b>	83,0	79,6	71,7	74,7	61,9	90,6	75,7	142,7	91,1	90,4	88,6
<b>Novembro/1994</b>	86,1	83,9	76,1	77,3	72,1	94,6	85,1	127,5	87,3	94,6	89,3
<b>Novembro/1995</b>	88,8	82,5	74,2	74,6	73,1	94,0	88,1	114,4	101,8	103,0	101,2
<b>Novembro/1996</b>	87,5	83,7	73,2	74,4	69,2	98,2	81,0	158,2	88,2	107,1	84,4
<b>Novembro/1997</b>	93,3	87,7	85,2	86,0	82,8	91,0	86,3	107,4	107,2	100,6	111,1
<b>Novembro/1998</b>	94,5	91,9	89,5	89,5	89,5	95,3	96,7	90,6	104,1	95,5	102,9
<b>Novembro/1999</b>	95,9	96,6	95,3	97,1	89,5	98,5	98,2	99,7	100,6	90,3	93,2
<b>Novembro/2000</b>	103,6	105,2	106,0	105,5	107,8	104,2	103,5	106,7	96,7	103,5	98,8
<b>Novembro/2001</b>	106,1	106,9	108,2	109,8	102,9	105,3	102,8	114,0	103,5	97,4	118,3
<b>Janeiro/2002</b>	105,0	105,4	110,8	113,0	103,4	98,0	96,1	104,6	100,1	100,9	116,0
<b>Fevereiro</b>	104,1	104,4	111,1	112,8	105,3	95,3	95,2	95,5	100,6	101,3	111,6
<b>Março</b>	104,8	104,9	110,8	112,1	106,6	96,8	97,0	96,0	96,8	107,6	110,2
<b>Abril</b>	106,3	106,7	109,9	110,4	108,2	102,3	103,2	99,1	97,4	109,2	109,6
<b>Maiο</b>	107,5	105,9	108,9	111,3	101,2	101,8	102,2	100,5	103,9	114,1	114,9
<b>Junho</b>	107,9	105,5	108,9	110,5	103,7	100,8	100,9	100,2	110,3	112,1	119,3
<b>Julho</b>	108,1	105,5	111,3	112,2	108,6	97,5	97,4	97,9	108,4	113,9	119,9
<b>Agosto</b>	109,9	108,0	114,5	114,9	113,1	99,1	98,7	100,4	106,4	116,0	120,6
<b>Setembro</b>	111,6	109,6	117,7	118,8	114,2	98,4	97,5	101,6	108,9	117,9	121,8
<b>Outubro</b>	112,5	110,7	119,1	121,3	112,2	99,0	97,1	105,6	112,6	117,7	120,1
<b>Novembro</b>	111,8	110,4	118,5	120,7	111,4	99,2	97,5	105,0	110,7	117,7	115,8
<b>Dezembro</b>	111,1	110,1	116,8	119,9	106,3	100,9	99,0	107,6	104,9	120,0	113,4
<b>Janeiro/2003</b>	109,6	109,1	116,2	120,0	103,8	99,4	98,5	102,5	101,6	114,9	114,9
<b>Fevereiro</b>	107,5	107,6	113,9	118,4	99,3	99,0	97,5	104,3	99,7	113,1	106,8
<b>Março</b>	105,6	105,8	112,1	116,5	97,7	97,2	97,0	97,9	99,8	108,7	106,2
<b>Abril</b>	106,0	105,3	111,8	115,4	100,1	96,3	96,4	95,9	101,4	112,7	106,8
<b>Maiο</b>	107,3	106,6	114,6	117,7	104,4	95,7	96,3	93,5	98,7	113,8	113,9
<b>Junho</b>	108,0	107,1	114,6	119,1	99,8	96,9	96,6	97,8	99,6	113,7	117,5
<b>Julho</b>	109,1	108,5	114,4	119,2	98,6	100,4	100,6	99,5	97,7	116,9	117,1
<b>Agosto</b>	109,2	107,9	112,4	116,0	100,4	101,7	100,8	104,8	103,3	113,5	121,8
<b>Setembro</b>	110,8	109,4	114,3	117,8	102,7	102,9	101,9	106,1	106,8	117,3	117,2
<b>Outubro</b>	111,0	109,4	114,5	118,8	100,1	102,4	101,3	106,2	110,0	116,0	118,5
<b>Novembro</b>	112,5	111,0	116,0	121,8	97,0	104,1	104,4	103,2	109,2	119,8	118,2
<b>Dezembro</b>	113,6	112,3	118,7	124,4	100,1	103,5	104,4	100,3	105,2	118,8	127,3
<b>Janeiro/2004</b>	114,2	113,8	120,9	127,6	98,8	104,2	103,8	105,5	102,7	119,9	123,9
<b>Fevereiro</b>	113,0	113,2	120,2	127,3	96,9	103,6	103,9	102,5	98,5	122,2	115,4
<b>Março</b>	111,3	111,4	117,7	124,2	96,2	102,9	101,9	106,2	100,2	120,9	107,8
<b>Abril</b>	110,2	110,1	115,7	121,9	95,2	102,5	102,0	104,5	105,9	119,1	101,5
<b>Maiο</b>	112,3	111,7	119,2	124,0	103,3	101,5	99,4	108,8	112,9	119,2	104,0
<b>Junho</b>	114,3	113,7	122,0	126,3	107,8	102,2	101,3	105,5	116,8	122,0	102,9
<b>Julho</b>	115,8	114,1	123,9	127,6	111,9	100,6	100,2	102,3	113,4	127,1	113,9
<b>Agosto</b>	116,9	115,7	126,2	129,5	115,0	101,5	101,5	101,5	111,0	126,7	118,3
<b>Setembro</b>	117,4	116,4	126,1	129,4	115,2	103,1	103,6	101,6	113,0	125,0	118,7
<b>Outubro</b>	118,6	118,6	128,0	130,8	118,9	105,8	106,8	102,2	111,2	125,5	115,9
<b>Novembro</b>	119,6	118,4	129,7	134,2	115,0	103,0	103,5	101,2	115,0	128,9	119,1
<b>Dezembro</b>	121,0	118,7	130,9	135,3	116,6	101,8	101,0	104,5	109,5	135,5	131,5
<b>Janeiro/2005</b>	121,3	120,0	133,9	139,9	114,1	101,0	101,7	98,5	108,5	133,1	129,8
<b>Fevereiro</b>	120,1	119,0	131,8	138,0	111,6	101,2	102,2	97,7	105,2	132,4	129,1
<b>Março</b>	119,1	119,0	132,0	139,1	108,6	101,0	102,1	97,3	105,7	128,6	122,2
<b>Abril</b>	119,3	117,7	130,2	138,5	102,8	100,4	99,5	103,8	110,2	130,1	127,7
<b>Maiο</b>	120,4	120,2	131,9	140,1	105,1	104,1	103,7	105,4	108,7	130,5	120,3
<b>Junho</b>	120,8	121,2	133,7	143,2	102,4	104,0	105,4	99,1	110,3	129,7	116,5
<b>Julho</b>	121,9	123,0	135,4	141,2	116,4	105,8	107,2	100,7	108,1	131,2	114,6
<b>Agosto</b>	122,4	123,9	137,6	142,3	121,8	105,0	106,2	100,8	110,7	127,8	115,5
<b>Setembro</b>	123,9	124,7	137,8	141,6	125,3	106,5	105,1	111,5	110,8	134,4	117,2
<b>Outubro</b>	125,3	125,6	139,1	142,9	126,7	107,1	105,2	113,5	113,3	136,1	119,6
<b>Novembro</b>	126,1	125,3	139,5	145,0	121,3	106,0	103,1	116,2	112,7	143,9	119,0
<b>Dezembro</b>	127,6	126,3	140,8	145,4	125,8	106,3	103,3	116,7	111,6	148,0	124,6
<b>Janeiro/2006</b>	126,3	125,3	140,4	146,5	120,1	104,6	102,2	112,7	113,8	147,0	115,1
<b>Fevereiro</b>	125,1	123,1	138,8	145,7	116,0	101,4	99,9	106,7	119,3	144,9	115,3
<b>Março</b>	123,0	121,6	137,1	143,4	116,5	100,2	99,3	103,3	122,1	139,0	107,4
<b>Abril</b>	123,1	121,7	137,6	144,7	114,1	99,8	97,6	107,3	122,5	139,2	107,6
<b>Maiο</b>	126,0	124,6	139,0	146,3	115,3	104,8	102,3	113,8	122,5	142,5	112,5
<b>Junho</b>	126,7	125,9	141,5	149,0	116,7	104,3	101,3	114,8	119,5	142,3	116,6
<b>Julho</b>	128,7	127,4	142,7	149,6	119,9	106,3	103,7	115,5	120,0	145,2	123,1
<b>Agosto</b>	127,6	127,4	143,3	147,2	130,5	105,3	102,4	115,4	115,5	143,4	117,7
<b>Setembro</b>	129,7	129,6	145,5	149,2	133,7	107,3	105,2	114,7	119,0	147,9	112,5
<b>Outubro</b>	129,5	129,4	145,9	150,0	132,6	106,3	104,0	114,4	119,2	150,8	106,4
<b>Novembro</b>	130,2	128,7	145,7	151,9	125,5	105,0	102,9	112,4	118,8	154,5	116,3
<b>Var. % mensal nov.06/out.06</b>	0,6	-0,5	-0,1	1,3	-5,4	-1,2	-1,1	-1,7	-0,3	2,4	9,2
<b>Var. % no ano nov.06/dez.05</b>	2,1	1,9	3,5	4,5	-0,3	-1,2	-0,4	-3,7	6,5	4,4	-6,7
<b>Var. % anual nov.06/nov.05</b>	3,3	2,7	4,5	4,8	3,4	-0,9	-0,2	-3,2	5,4	7,4	-2,4

Fonte: Convênio: DIEESE/SEADE-SP/MTE-FAT/STB-GDF. PED-DF - Pesquisa de Emprego e Desemprego no Distrito Federal.

Notas: 1- Estão incluídos os assalariados que não souberam responder o setor em que trabalham (privado ou público).

2- Incluídos os empregadores, os trabalhadores autônomos universitários, os trabalhadores familiares não remunerados, os donos de negócio familiar e os que trabalham em organismos internacionais (Consulados, Embaixadas, Representações Oficiais e Políticas).

**Tabela 07**  
**Rendimento médio real trimestral dos ocupados e dos assalariados no trabalho principal<sup>1</sup>**  
**Distrito Federal - 1992 a 2006**

Período	Ocupados				Assalariados			
	Média		Mediana		Média		Mediana	
	Rendimento	Índice <sup>2</sup>	Rendimento	Índice <sup>2</sup>	Rendimento	Índice <sup>2</sup>	Rendimento	Índice <sup>2</sup>
Outubro/1992	1.516	97,0	801	100,1	1.740	100,4	1.011	103,2
Outubro/1993	1.701	108,8	813	101,5	2.040	117,8	1.043	106,4
Outubro/1994	1.537	98,3	771	96,3	1.714	98,9	964	98,3
Outubro/1995	1.726	110,4	883	110,3	2.006	115,8	1.183	120,6
Outubro/1996	1.789	114,4	966	120,6	2.009	116,0	1.228	125,2
Outubro/1997	1.606	102,7	834	104,2	1.816	104,8	1.044	106,5
Outubro/1998	1.643	105,1	889	111,0	1.844	106,4	1.081	110,3
Outubro/1999	1.594	102,0	784	97,9	1.767	102,0	1.011	103,1
Outubro/2000	1.547	98,9	816	102,0	1.710	98,7	980	99,9
Outubro/2001	1.546	98,9	769	96,0	1.736	100,2	939	95,7
<b>Janeiro/2002</b>	1.507	96,4	752	93,9	1.687	97,4	908	92,6
<b>Fevereiro</b>	1.532	98,0	747	93,2	1.708	98,6	902	92,0
<b>Março</b>	1.552	99,3	742	92,6	1.742	100,5	936	95,5
<b>Abril</b>	1.540	98,5	736	92,0	1.750	101,0	929	94,8
<b>Mai</b>	1.537	98,3	734	91,6	1.757	101,4	927	94,6
<b>Junho</b>	1.536	98,2	746	93,2	1.736	100,2	890	90,8
<b>Julho</b>	1.532	98,0	761	95,0	1.720	99,3	928	94,6
<b>Agosto</b>	1.544	98,8	755	94,3	1.722	99,4	953	97,2
<b>Setembro</b>	1.555	99,5	734	91,6	1.736	100,2	953	97,2
<b>Outubro</b>	1.547	99,0	709	88,5	1.726	99,6	908	92,6
<b>Novembro</b>	1.491	95,4	693	86,5	1.674	96,6	872	89,0
<b>Dezembro</b>	1.447	92,6	676	84,4	1.622	93,6	855	87,2
<b>Janeiro/2003</b>	1.432	91,6	693	86,5	1.625	93,8	857	87,4
<b>Fevereiro</b>	1.425	91,1	681	85,1	1.602	92,5	853	87,0
<b>Março</b>	1.369	87,6	661	82,6	1.562	90,2	849	86,6
<b>Abril</b>	1.344	85,9	615	76,8	1.502	86,7	831	84,8
<b>Mai</b>	1.309	83,7	619	77,3	1.469	84,8	828	84,4
<b>Junho</b>	1.324	84,7	649	81,0	1.480	85,4	829	84,6
<b>Julho</b>	1.311	83,9	661	82,6	1.481	85,5	830	84,7
<b>Agosto</b>	1.303	83,3	646	80,7	1.476	85,2	822	83,8
<b>Setembro</b>	1.309	83,7	631	78,8	1.482	85,5	817	83,3
<b>Outubro</b>	1.290	82,5	627	78,3	1.470	84,9	811	82,7
<b>Novembro</b>	1.320	84,4	658	82,1	1.498	86,5	813	82,9
<b>Dezembro</b>	1.315	84,1	658	82,2	1.476	85,2	809	82,5
<b>Janeiro/2004</b>	1.327	84,9	672	84,0	1.491	86,1	833	85,0
<b>Fevereiro</b>	1.319	84,4	666	83,2	1.501	86,6	850	86,7
<b>Março</b>	1.279	81,8	654	81,7	1.489	86,0	844	86,0
<b>Abril</b>	1.261	80,6	643	80,3	1.472	85,0	808	82,4
<b>Mai</b>	1.258	80,5	633	79,0	1.478	85,3	785	80,0
<b>Junho</b>	1.307	83,6	652	81,5	1.511	87,2	801	81,7
<b>Julho</b>	1.339	85,6	658	82,2	1.539	88,8	836	85,3
<b>Agosto</b>	1.340	85,7	647	80,8	1.541	88,9	844	86,1
<b>Setembro</b>	1.351	86,4	645	80,6	1.560	90,0	860	87,7
<b>Outubro</b>	1.340	85,7	625	78,1	1.558	89,9	821	83,8
<b>Novembro</b>	1.362	87,1	655	81,8	1.561	90,1	842	85,9
<b>Dezembro</b>	1.383	88,4	663	82,8	1.570	90,6	839	85,6
<b>Janeiro/2005</b>	1.371	87,7	678	84,7	1.553	89,6	871	88,9
<b>Fevereiro</b>	1.348	86,2	658	82,2	1.546	89,2	864	88,1
<b>Março</b>	1.297	83,0	642	80,2	1.518	87,6	821	83,7
<b>Abril</b>	1.302	83,3	637	79,5	1.520	87,8	814	83,0
<b>Mai</b>	1.300	83,1	633	79,1	1.500	86,6	809	82,5
<b>Junho</b>	1.305	83,5	632	78,9	1.499	86,5	829	84,5
<b>Julho</b>	1.338	85,6	632	78,9	1.533	88,5	814	83,0
<b>Agosto</b>	1.360	87,0	632	79,0	1.560	90,0	815	83,1
<b>Setembro</b>	1.383	88,5	633	79,1	1.569	90,6	830	84,7
<b>Outubro</b>	1.352	86,4	633	79,0	1.545	89,2	826	84,3
<b>Novembro</b>	1.328	85,0	631	78,8	1.527	88,1	801	81,7
<b>Dezembro</b>	1.311	83,9	627	78,3	1.513	87,3	774	78,9
<b>Janeiro/06</b>	1.331	85,1	621	77,5	1.524	88,0	756	77,1
<b>Fevereiro</b>	1.365	87,3	615	76,9	1.560	90,0	771	78,6
<b>Março</b>	1.369	87,5	608	76,0	1.580	91,2	784	80,0
<b>Abril</b>	1.374	87,9	605	75,5	1.598	92,2	806	82,3
<b>Mai</b>	1.379	88,2	609	76,0	1.593	92,0	803	81,9
<b>Junho</b>	1.394	89,1	609	76,0	1.601	92,4	803	81,9
<b>Julho</b>	1.401	89,6	616	76,9	1.615	93,2	802	81,8
<b>Agosto</b>	1.366	87,3	609	76,1	1.593	91,9	802	81,8
<b>Setembro</b>	1.379	88,2	608	76,0	1.618	93,4	801	81,7
<b>Outubro</b>	1.376	88,0	602	75,2	1.605	92,6	801	81,7
<b>Var. % mensal</b>								
out.06/set.06		-0,2		-1,0		-0,8		0,0
<b>Var. % no ano</b>								
out.06/dez.05		5,0		-4,0		6,1		3,5
<b>Var. % anual</b>								
out.06/out.05		1,8		-4,9		3,9		-3,0

Fonte: Convênio: DIEESE/SEADE-SP/MTE-FAT/STb-GDF. PED-DF - Pesquisa de Emprego e Desemprego no Distrito Federal.

Notas: 1- Valores em reais a preços de Outubro de 2006, atualizados até Maio de 2001 pelo IPCR-SDE/GDF e a partir de Junho de 2001, atualizados pelo INPC/DF-IBGE.

2- Base: média de 2000 = 100.

Obs.: Exclui-se as pessoas que tiveram rendimento zero, os trabalhadores familiares e os empregados que receberam exclusivamente em espécie ou benefício.

**Tabela 08**  
**Rendimento médio real trimestral dos assalariados**  
**no setor privado com e sem carteira de trabalho assinada e no setor público<sup>1</sup>**  
**Distrito Federal - 1992 a 2006**

Período	Setor privado						Setor público	
	Total		Com carteira assinada		Sem carteira assinada		Rendimento	Índice <sup>2</sup>
	Rendimento	Índice <sup>2</sup>	Rendimento	Índice <sup>2</sup>	Rendimento	Índice <sup>2</sup>		
Outubro/1992	989	102,2	1.103	107,1	523	71,8	2.513	90,8
Outubro/1993	996	102,9	1.095	106,3	572	78,5	3.190	115,2
Outubro/1994	927	95,7	1.029	99,9	560	76,9	2.596	93,8
Outubro/1995	1.084	111,9	1.222	118,6	610	83,7	3.077	111,1
Outubro/1996	1.084	111,9	1.172	113,8	708	97,2	2.901	104,8
Outubro/1997	1.005	103,7	1.077	104,5	701	96,2	2.837	102,5
Outubro/1998	1.012	104,5	1.074	104,3	769	105,6	2.891	104,4
Outubro/1999	1.022	105,5	1.106	107,3	677	92,9	2.763	99,8
Outubro/2000	955	98,6	1.027	99,6	683	93,8	2.753	99,4
Outubro/2001	935	96,5	978	94,9	763	104,7	2.863	103,4
<b>Janeiro/2002</b>	949	98,0	1.002	97,3	729	100,1	2.894	104,5
<b>Fevereiro</b>	960	99,1	1.000	97,1	799	109,7	2.912	105,2
<b>Março</b>	976	100,8	1.015	98,5	824	113,1	2.888	104,3
<b>Abril</b>	953	98,4	1.002	97,2	741	101,8	2.935	106,0
<b>Mai</b>	961	99,2	1.030	99,9	690	94,7	2.960	106,9
<b>Junho</b>	943	97,4	1.015	98,5	662	90,9	2.999	108,3
<b>Julho</b>	957	98,8	1.021	99,1	717	98,4	2.944	106,4
<b>Agosto</b>	969	100,0	1.025	99,5	742	101,8	2.969	107,2
<b>Setembro</b>	974	100,6	1.039	100,8	712	97,7	3.024	109,2
<b>Outubro</b>	940	97,1	997	96,7	715	98,2	3.048	110,1
<b>Novembro</b>	900	92,9	946	91,8	703	96,5	2.928	105,8
<b>Dezembro</b>	891	92,0	908	88,1	815	111,8	2.791	100,8
<b>Janeiro/2003</b>	898	92,8	921	89,4	780	107,1	2.765	99,9
<b>Fevereiro</b>	885	91,3	899	87,2	808	111,0	2.744	99,1
<b>Março</b>	865	89,3	893	86,6	732	100,5	2.683	96,9
<b>Abril</b>	839	86,6	864	83,9	732	100,5	2.614	94,4
<b>Mai</b>	825	85,1	860	83,4	667	91,6	2.549	92,1
<b>Junho</b>	795	82,0	830	80,5	635	87,1	2.590	93,5
<b>Julho</b>	797	82,3	833	80,8	639	87,7	2.542	91,8
<b>Agosto</b>	796	82,2	828	80,3	660	90,6	2.537	91,6
<b>Setembro</b>	805	83,1	839	81,4	653	89,6	2.550	92,1
<b>Outubro</b>	821	84,8	856	83,1	655	89,9	2.533	91,5
<b>Novembro</b>	827	85,4	862	83,7	664	91,1	2.607	94,2
<b>Dezembro</b>	810	83,7	843	81,8	655	89,9	2.599	93,9
<b>Janeiro/2004</b>	788	81,3	819	79,5	632	86,8	2.636	95,2
<b>Fevereiro</b>	799	82,5	835	81,0	628	86,3	2.640	95,4
<b>Março</b>	801	82,7	839	81,4	621	85,2	2.593	93,7
<b>Abril</b>	819	84,5	866	84,0	608	83,5	2.578	93,1
<b>Mai</b>	806	83,2	846	82,1	630	86,4	2.636	95,2
<b>Junho</b>	826	85,3	874	84,8	624	85,7	2.708	97,8
<b>Julho</b>	818	84,4	850	82,5	682	93,6	2.789	100,8
<b>Agosto</b>	805	83,1	843	81,8	645	88,6	2.795	101,0
<b>Setembro</b>	805	83,1	836	81,2	674	92,5	2.823	102,0
<b>Outubro</b>	826	85,2	870	84,4	633	86,8	2.855	103,1
<b>Novembro</b>	866	89,4	908	88,1	685	94,0	2.806	101,3
<b>Dezembro</b>	880	90,9	926	89,9	669	91,8	2.855	103,1
<b>Janeiro/2005</b>	875	90,4	907	88,0	722	99,1	2.788	100,7
<b>Fevereiro</b>	847	87,5	874	84,8	718	98,6	2.842	102,6
<b>Março</b>	814	84,1	835	81,0	702	96,4	2.827	102,1
<b>Abril</b>	796	82,2	828	80,3	634	87,0	2.845	102,8
<b>Mai</b>	808	83,4	847	82,2	605	83,1	2.788	100,7
<b>Junho</b>	824	85,1	865	84,0	637	87,5	2.764	99,9
<b>Julho</b>	841	86,9	879	85,3	679	93,1	2.870	103,7
<b>Agosto</b>	839	86,6	881	85,5	659	90,4	2.942	106,3
<b>Setembro</b>	852	88,0	890	86,3	686	94,2	2.934	106,0
<b>Outubro</b>	837	86,4	873	84,7	668	91,7	2.903	104,9
<b>Novembro</b>	814	84,0	842	81,7	692	95,0	2.892	104,5
<b>Dezembro</b>	798	82,4	829	80,5	656	90,0	2.889	104,4
<b>Janeiro/06</b>	815	84,1	840	81,5	697	95,6	2.916	105,3
<b>Fevereiro</b>	828	85,5	864	83,8	670	92,0	2.964	107,1
<b>Março</b>	834	86,1	875	84,9	649	89,1	3.046	110,0
<b>Abril</b>	821	84,8	874	84,8	571	78,4	3.093	111,7
<b>Mai</b>	832	85,9	885	85,9	583	80,0	3.126	112,9
<b>Junho</b>	829	85,6	885	85,9	573	78,7	3.128	113,0
<b>Julho</b>	837	86,4	884	85,7	643	88,2	3.151	113,8
<b>Agosto</b>	831	85,8	879	85,3	625	85,7	3.097	111,9
<b>Setembro</b>	842	86,9	880	85,3	677	92,9	3.171	114,5
<b>Outubro</b>	851	87,9	893	86,6	665	91,2	3.165	114,3
<b>Var. % mensal</b>								
<b>out.06/set.06</b>		1,1		1,5		-1,8		-0,2
<b>Var. % no ano</b>								
<b>out.06/dez.05</b>		6,6		7,7		1,4		9,6
<b>Var. % anual</b>								
<b>out.06/out.05</b>		1,7		2,3		-0,4		9,0

Fonte: Convênio: DIEESE/SEADE-SP/MTE-FAT/STb-GDF. PED-DF - Pesquisa de Emprego e Desemprego no Distrito Federal.

Notas: 1- Valores em reais a preços de Outubro de 2006, atualizados até Maio de 2001 pelo IPCR-SDE/GDF e a partir de Junho de 2001, atualizados pelo INPC/DF-IBGE.

2- Base: média de 2000 = 100.

Obs.: Excluídas as pessoas que tiveram rendimento zero, os trabalhadores familiares e os empregados que receberam exclusivamente em espécie ou benefício.

**Tabela 09**  
**Rendimento médio real trimestral, segundo os setores de atividade<sup>1</sup>**  
**Distrito Federal - 1992 a 2006**

Período	Comércio		Serviço		Administração pública		Outros <sup>2</sup>	
	Rendimento	Índice <sup>3</sup>	Rendimento	Índice <sup>3</sup>	Rendimento	Índice <sup>3</sup>	Rendimento	Índice <sup>3</sup>
Outubro/1992	1.102	101,4	1.283	97,7	2.558	93,1	1.158	96,2
Outubro/1993	1.292	118,9	1.367	104,1	3.204	116,6	1.107	92,1
Outubro/1994	1.380	127,0	1.293	98,5	2.525	91,8	1.158	96,3
Outubro/1995	1.325	121,9	1.424	108,5	3.146	114,4	1.282	106,6
Outubro/1996	1.232	113,4	1.487	113,2	3.006	109,4	1.472	122,4
Outubro/1997	1.210	111,3	1.319	100,4	2.921	106,2	1.233	102,5
Outubro/1998	1.115	102,6	1.356	103,3	3.037	110,5	1.294	107,6
Outubro/1999	1.088	100,1	1.327	101,1	2.803	102,0	1.291	107,3
Outubro/2000	1.110	102,1	1.293	98,5	2.712	98,6	1.119	93,1
Outubro/2001	1.034	95,2	1.262	96,2	2.935	106,8	1.145	95,2
<b>Janeiro/2002</b>	980	90,2	1.210	92,2	2.937	106,8	1.250	103,9
<b>Fevereiro</b>	949	87,3	1.237	94,2	3.009	109,4	1.280	106,4
<b>Março</b>	975	89,7	1.265	96,3	2.952	107,4	1.236	102,8
<b>Abril</b>	963	88,6	1.248	95,1	3.028	110,1	1.144	95,1
<b>Mai</b>	1.033	95,1	1.234	94,0	3.005	109,3	1.132	94,1
<b>Junho</b>	1.034	95,1	1.228	93,5	3.058	111,3	1.174	97,6
<b>Julho</b>	1.069	98,4	1.254	95,5	3.000	109,1	1.109	92,2
<b>Agosto</b>	1.056	97,2	1.279	97,4	3.046	110,8	1.069	88,9
<b>Setembro</b>	1.063	97,8	1.300	99,0	3.066	111,6	998	83,0
<b>Outubro</b>	1.019	93,8	1.265	96,4	3.098	112,7	1.074	89,3
<b>Novembro</b>	980	90,2	1.208	92,0	2.996	109,0	1.019	84,7
<b>Dezembro</b>	953	87,7	1.177	89,6	2.854	103,8	1.066	88,6
<b>Janeiro/2003</b>	932	85,8	1.153	87,8	2.854	103,8	1.036	86,1
<b>Fevereiro</b>	918	84,5	1.160	88,3	2.822	102,7	1.055	87,7
<b>Março</b>	890	81,9	1.114	84,8	2.770	100,8	916	76,2
<b>Abril</b>	874	80,4	1.095	83,4	2.651	96,4	1.060	88,1
<b>Mai</b>	863	79,4	1.071	81,5	2.560	93,1	1.025	85,3
<b>Junho</b>	872	80,2	1.074	81,8	2.581	93,9	1.021	84,9
<b>Julho</b>	883	81,3	1.086	82,7	2.505	91,1	827	68,8
<b>Agosto</b>	848	78,1	1.075	81,9	2.511	91,3	871	72,5
<b>Setembro</b>	816	75,1	1.071	81,6	2.553	92,9	897	74,6
<b>Outubro</b>	806	74,2	1.059	80,7	2.530	92,0	917	76,3
<b>Novembro</b>	837	77,0	1.056	80,4	2.623	95,4	987	82,0
<b>Dezembro</b>	819	75,4	1.061	80,9	2.615	95,1	1.047	87,1
<b>Janeiro/2004</b>	793	73,0	1.070	81,5	2.632	95,7	1.019	84,7
<b>Fevereiro</b>	770	70,8	1.064	81,1	2.639	96,0	987	82,0
<b>Março</b>	803	73,9	1.011	77,0	2.576	93,7	893	74,3
<b>Abril</b>	831	76,5	996	75,9	2.544	92,5	946	70,7
<b>Mai</b>	827	76,1	1.000	76,2	2.562	93,2	925	76,9
<b>Junho</b>	857	78,9	1.070	81,5	2.616	95,2	928	77,2
<b>Julho</b>	871	80,1	1.092	83,1	2.736	99,5	851	70,7
<b>Agosto</b>	888	81,7	1.094	83,3	2.753	100,1	753	62,6
<b>Setembro</b>	863	79,4	1.092	83,2	2.804	102,0	890	74,0
<b>Outubro</b>	848	78,0	1.077	82,0	2.815	102,4	1.022	84,9
<b>Novembro</b>	878	80,8	1.115	85,0	2.773	100,9	1.113	92,5
<b>Dezembro</b>	925	85,1	1.112	84,7	2.772	100,8	1.071	89,1
<b>Janeiro/2005</b>	925	85,2	1.100	83,8	2.724	99,1	1.023	85,1
<b>Fevereiro</b>	875	80,5	1.072	81,7	2.699	98,2	998	82,9
<b>Março</b>	786	72,3	1.039	79,2	2.694	98,0	924	76,8
<b>Abril</b>	793	72,9	1.050	80,0	2.686	97,7	856	71,2
<b>Mai</b>	829	76,2	1.056	80,5	2.673	97,3	818	68,0
<b>Junho</b>	867	79,8	1.081	82,3	2.637	95,9	785	65,3
<b>Julho</b>	876	80,6	1.112	84,7	2.728	99,2	793	66,0
<b>Agosto</b>	890	81,9	1.125	85,7	2.814	102,4	851	70,8
<b>Setembro</b>	929	85,5	1.139	86,7	2.796	101,7	934	77,6
<b>Outubro</b>	888	81,7	1.120	85,3	2.734	99,4	944	78,5
<b>Novembro</b>	835	76,9	1.131	86,2	2.642	96,1	907	75,4
<b>Dezembro</b>	775	71,3	1.128	85,9	2.634	95,8	879	73,1
<b>Janeiro/06</b>	836	76,9	1.132	86,2	2.718	98,9	883	73,4
<b>Fevereiro</b>	861	79,2	1.121	85,4	2.829	102,9	911	75,7
<b>Março</b>	889	81,8	1.091	83,1	2.923	106,3	897	74,6
<b>Abril</b>	852	78,4	1.084	82,6	2.973	108,1	943	78,4
<b>Mai</b>	862	79,3	1.101	83,9	2.981	108,4	947	78,7
<b>Junho</b>	858	78,9	1.121	85,4	3.008	109,4	998	83,0
<b>Julho</b>	852	78,4	1.140	86,9	2.978	108,3	953	79,3
<b>Agosto</b>	837	77,0	1.108	84,4	2.914	106,0	907	75,4
<b>Setembro</b>	847	78,0	1.133	86,3	2.978	108,3	849	70,6
<b>Outubro</b>	864	79,5	1.124	85,7	2.987	108,7	944	78,5
<b>Var. % mensal</b>								
out.06/set.06		2,0		-0,8		0,3		11,2
<b>Var. % no ano</b>								
out.06/dez.05		11,5		-0,4		13,4		7,4
<b>Var. % anual</b>								
out.06/out.05		-2,7		0,4		9,3		0,0

Fonte: Convênio: DIEESE/SEADE-SP/MTE-FAT/STb-GDF. PED-DF - Pesquisa de Emprego e Desemprego no Distrito Federal.

Notas: 1- Valores em reais a preços de Outubro de 2006, atualizados até Maio de 2001 pelo IPCR-SDE/GDF e a partir de Junho de 2001, atualizados pelo INPC/DF-IBGE.

2- Inclui Indústria, Construção Civil, Agricultura, Pecuária e Extração Vegetal e Mineral, Embaixadas, Consulados e Representações Oficiais e Políticas; outras atividades não classificadas.

3- Base: média de 2000 = 100.

Obs.: Excluídas as pessoas que tiveram rendimento zero, os trabalhadores familiares e o empregados que receberam exclusivamente em espécie ou benefício.



**Tabela 10**  
**Rendimento real trimestral por grupo de rendimentos dos ocupados e assalariados no trabalho principal (percentil)<sup>1</sup>**  
**Distrito Federal - 1992 a 2006**

Período	Rendimento real trimestral									
	Ocupados					Assalariados				
	10% mais pobres ganham até	25% mais pobres ganham até	50% ganham até	25% mais ricos ganham acima de	10% mais ricos ganham acima de	10% mais pobres ganham até	25% mais pobres ganham até	50% ganham até	25% mais ricos ganham acima de	10% mais ricos ganham acima de
Outubro/1992	216	375	791	1.722	3.594	350	531	1.014	2.013	4.019
Outubro/1993	255	368	815	1.858	4.372	320	552	1.036	2.347	5.062
Outubro/1994	200	320	772	1.777	3.946	286	471	971	2.210	4.289
Outubro/1995	238	440	904	2.108	4.284	356	585	1.187	2.565	4.749
Outubro/1996	243	454	992	2.193	4.050	403	608	1.215	2.579	4.586
Outubro/1997	268	442	832	1.927	3.698	375	553	1.053	2.219	4.333
Outubro/1998	270	450	900	1.983	3.606	370	541	1.082	2.164	4.327
Outubro/1999	253	428	786	1.801	3.617	349	522	1.028	2.087	4.192
Outubro/2000	248	432	813	1.803	3.544	342	489	977	1.972	4.065
Outubro/2001	280	435	771	1.864	3.798	380	501	939	2.155	4.156
Janeiro/2002	297	445	755	1.801	3.711	375	500	906	1.962	3.925
Fevereiro	296	444	750	1.781	3.711	374	516	900	2.072	4.143
Março	294	441	742	1.781	3.711	371	518	941	2.206	4.143
Abril	293	440	740	1.776	3.676	370	515	926	2.201	4.143
Mai	293	439	735	1.764	3.676	368	514	926	2.201	4.391
Junho	293	439	734	1.761	3.659	379	512	890	2.185	4.079
Julho	293	437	740	1.757	3.642	379	511	937	2.164	3.952
Agosto	289	433	772	1.859	3.607	372	505	958	2.145	4.005
Setembro	286	429	742	1.859	3.673	361	494	947	2.145	4.239
Outubro	286	424	719	1.859	3.748	358	479	915	2.145	4.164
Novembro	278	416	706	1.732	3.532	360	466	866	2.082	3.956
Dezembro	266	400	694	1.666	3.470	347	454	841	1.998	3.748
Janeiro/2003	258	390	692	1.635	3.396	335	459	868	1.998	3.773
Fevereiro	258	387	688	1.677	3.522	333	452	851	1.945	3.773
Março	243	377	657	1.635	3.283	328	442	839	1.912	3.648
Abril	243	365	609	1.581	3.107	331	430	828	1.893	3.549
Mai	239	358	619	1.553	2.987	327	430	828	1.792	3.431
Junho	284	362	651	1.545	2.971	355	449	828	1.782	3.465
Julho	285	378	664	1.575	2.971	355	452	832	1.869	3.548
Agosto	285	380	650	1.545	3.030	354	461	830	1.891	3.545
Setembro	284	376	641	1.542	3.072	350	457	827	1.866	3.498
Outubro	280	372	639	1.516	2.954	349	449	816	1.772	3.487
Novembro	279	385	693	1.593	2.943	346	462	816	1.847	3.463
Dezembro	277	388	689	1.511	2.906	345	459	808	1.744	3.446
Janeiro/2004	277	392	681	1.590	2.885	345	454	808	1.817	3.406
Fevereiro	272	391	674	1.551	2.987	341	452	827	1.817	3.406
Março	270	382	673	1.573	2.838	337	449	841	1.817	3.365
Abril	269	370	669	1.548	2.922	334	446	797	1.798	3.365
Mai	268	370	644	1.481	2.889	333	444	785	1.795	3.344
Junho	268	378	666	1.590	3.121	333	444	780	1.899	3.344
Julho	288	389	664	1.661	3.322	333	444	833	1.999	3.333
Agosto	286	385	664	1.661	3.302	332	443	833	1.999	3.332
Setembro	286	385	661	1.661	3.298	332	443	880	1.993	3.322
Outubro	286	385	660	1.649	3.298	330	440	825	1.981	3.408
Novembro	286	385	660	1.649	3.285	330	440	876	1.980	3.518
Dezembro	285	385	657	1.643	3.265	329	440	871	1.980	3.483
Janeiro/2005	283	390	657	1.633	3.251	329	453	871	1.971	3.285
Fevereiro	282	384	653	1.626	3.202	327	444	854	1.951	3.265
Março	277	384	640	1.591	3.182	325	438	813	1.909	3.279
Abril	276	382	636	1.584	3.168	320	441	832	1.909	3.394
Mai	276	392	634	1.575	3.150	339	441	840	1.901	3.341
Junho	296	391	633	1.582	3.150	337	441	840	1.901	3.168
Julho	315	399	633	1.581	3.150	337	439	840	1.898	3.372
Agosto	316	395	633	1.582	3.163	334	443	843	2.002	3.374
Setembro	316	402	634	1.586	3.163	343	443	843	2.107	3.582
Outubro	316	413	634	1.582	3.163	349	453	842	2.003	3.595
Novembro	313	408	632	1.586	3.158	344	440	825	2.088	3.561
Dezembro	312	412	626	1.566	3.132	344	440	780	1.976	3.431
Janeiro/06	306	408	624	1.560	3.119	354	439	762	1.983	3.431
Fevereiro	305	406	612	1.531	3.119	356	457	799	1.930	3.573
Março	302	402	612	1.524	3.062	356	457	804	2.011	3.800
Abril	302	401	610	1.508	3.208	352	455	802	2.005	3.759
Mai	302	401	603	1.507	3.108	351	451	802	2.005	3.520
Junho	301	401	604	1.509	3.108	352	451	802	2.005	3.621
Julho	331	401	624	1.521	3.208	352	451	802	2.005	4.000
Agosto	322	400	624	1.509	3.018	352	453	801	2.002	4.000
Setembro	350	400	602	1.602	3.403	360	459	800	2.002	4.004
Outubro	350	400	602	1.600	3.400	361	461	800	2.002	4.000
Var. % mensal out.06/set.06	0,0	0,0	0,0	-0,1	-0,1	0,3	0,4	0,0	0,0	-0,1
Var. % no ano out.06/dez.05	12,2	-2,9	-3,8	2,2	8,6	4,9	4,8	2,6	1,3	16,6
Var. % anual out.06/out.05	10,8	-3,1	-5,0	1,1	7,5	3,4	1,8	-5,0	0,0	11,3

Fonte: Convênio: DIEESE/SEADE-SP/MTE-FAT/STb-GDF. PED-DF - Pesquisa de Emprego e Desemprego no Distrito Federal.

Nota: 1- Valores em reais a preços de Outubro de 2006, atualizados até Maio de 2001 pelo IPCR-SDE/GDF e a partir de Junho de 2001, atualizados pelo IIPC/DF-IBGE.

Obs.: Excluídas as pessoas que tiveram rendimento zero, os trabalhadores familiares e os empregados que receberam exclusivamente em espécie ou benefício.

**Tabela 11**  
**Índice de rendimento real trimestral por grupo de rendimentos dos ocupados e assalariados no trabalho principal (percentil)<sup>1</sup>**  
**Distrito Federal - 1992 a 2006**

Base: média de 2000 = 100.

Período	Índice de rendimento real trimestral									
	Ocupados					Assalariados				
	10% mais pobres ganham até	25% mais pobres ganham até	50% mais ganham até	25% mais ricos ganham acima de	10% mais ricos ganham acima de	10% mais pobres ganham até	25% mais pobres ganham até	50% mais ganham até	25% mais ricos ganham acima de	10% mais ricos ganham acima de
<b>Outubro/1992</b>	86,2	87,7	98,7	94,8	100,8	99,0	107,0	103,4	100,7	97,5
<b>Outubro/1993</b>	101,8	86,0	101,7	102,3	122,7	90,5	111,3	105,6	117,5	122,9
<b>Outubro/1994</b>	80,0	74,7	96,4	97,8	110,7	80,8	95,0	99,0	110,6	104,1
<b>Outubro/1995</b>	95,2	102,9	112,9	116,1	120,2	100,6	118,0	121,0	128,3	115,3
<b>Outubro/1996</b>	97,2	106,0	123,9	120,8	113,6	113,9	122,4	123,9	129,1	111,3
<b>Outubro/1997</b>	107,2	103,4	103,9	106,1	103,7	106,0	111,5	107,3	111,0	105,2
<b>Outubro/1998</b>	108,0	105,2	112,4	109,2	101,2	104,4	109,0	110,3	108,3	105,0
<b>Outubro/1999</b>	101,3	100,1	98,1	99,2	101,5	98,7	105,1	104,8	104,4	101,7
<b>Outubro/2000</b>	99,2	101,1	101,5	99,3	99,4	96,7	98,5	99,6	98,7	98,6
<b>Outubro/2001</b>	111,8	101,6	96,3	102,6	106,5	107,3	101,0	95,7	107,8	100,9
<b>Janeiro/2002</b>	118,7	104,0	94,3	99,2	104,1	106,0	100,7	92,3	98,2	95,2
<b>Fevereiro</b>	118,3	103,7	93,7	98,1	104,1	105,7	104,0	91,8	103,7	100,5
<b>Março</b>	117,6	103,1	92,7	98,1	104,1	104,8	104,3	95,9	110,4	100,5
<b>Abril</b>	117,4	102,9	92,4	97,8	103,1	104,5	103,7	94,4	110,2	100,5
<b>Maiο</b>	117,1	102,6	91,8	97,2	103,1	103,9	103,5	94,4	110,2	106,6
<b>Junho</b>	117,1	102,6	91,6	97,0	102,7	107,0	103,2	90,8	109,4	99,0
<b>Julho</b>	117,1	102,1	92,4	96,7	102,2	107,0	102,9	95,5	108,3	95,9
<b>Agosto</b>	115,4	101,1	96,4	102,4	101,2	105,1	101,7	97,7	107,4	97,2
<b>Setembro</b>	114,4	100,3	92,6	102,4	103,1	101,9	99,6	96,5	107,4	102,9
<b>Outubro</b>	114,4	99,0	89,8	102,4	105,1	101,0	96,5	93,3	107,4	101,1
<b>Novembro</b>	111,0	97,3	88,2	95,4	99,1	101,6	93,9	88,3	104,2	96,0
<b>Dezembro</b>	106,5	93,4	86,7	91,7	97,4	98,1	91,5	85,7	100,0	91,0
<b>Janeiro/2003</b>	103,2	91,1	86,4	90,0	95,3	94,8	92,5	88,5	100,0	91,6
<b>Fevereiro</b>	103,2	90,4	85,9	92,4	98,8	94,1	91,0	86,8	97,3	91,6
<b>Março</b>	97,2	88,2	82,1	90,0	92,1	92,8	89,1	85,5	95,7	88,5
<b>Abril</b>	97,2	85,2	76,1	87,0	87,2	93,6	86,7	84,4	94,7	86,1
<b>Maiο</b>	95,6	83,8	77,3	85,5	83,8	92,3	86,7	84,4	89,7	83,3
<b>Junho</b>	113,5	84,6	81,3	85,1	83,3	100,3	90,5	84,4	89,2	84,1
<b>Julho</b>	113,8	88,4	83,0	86,8	83,3	100,3	91,0	84,8	93,5	86,1
<b>Agosto</b>	113,8	88,7	81,2	85,1	85,0	100,2	92,9	84,6	94,6	86,0
<b>Setembro</b>	113,4	87,9	80,1	84,9	86,2	98,8	92,0	84,3	93,4	84,9
<b>Outubro</b>	111,9	86,9	79,8	83,5	82,9	98,5	90,5	83,2	88,7	84,6
<b>Novembro</b>	111,6	89,9	86,5	87,7	82,6	97,8	93,0	83,2	92,4	84,0
<b>Dezembro</b>	110,8	90,6	86,1	83,2	81,5	97,4	92,6	82,4	87,3	83,6
<b>Janeiro/2004</b>	110,8	91,7	85,1	87,5	80,9	97,4	91,5	82,4	90,9	82,7
<b>Fevereiro</b>	109,0	91,3	84,2	85,4	83,8	96,2	91,0	84,3	90,9	82,7
<b>Março</b>	107,9	89,3	84,1	86,6	79,6	95,3	90,4	85,8	90,9	81,7
<b>Abril</b>	107,7	86,5	83,5	85,2	82,0	94,5	89,8	80,2	90,0	81,7
<b>Maiο</b>	107,0	86,5	80,5	81,6	81,0	94,2	89,6	80,0	89,8	81,2
<b>Junho</b>	107,0	88,3	83,2	87,6	87,6	94,1	89,5	79,5	95,0	81,2
<b>Julho</b>	115,1	90,8	83,0	91,5	93,2	94,1	89,5	84,9	100,0	80,9
<b>Agosto</b>	114,5	90,0	83,0	91,5	92,6	93,9	89,2	84,9	100,0	80,9
<b>Setembro</b>	114,5	90,0	82,5	91,5	92,5	93,9	89,2	89,7	99,7	80,6
<b>Outubro</b>	114,4	89,9	82,4	90,8	92,5	93,2	88,6	84,0	99,2	82,7
<b>Novembro</b>	114,3	89,9	82,4	90,8	92,2	93,2	88,6	89,3	99,1	85,4
<b>Dezembro</b>	113,9	89,9	82,1	90,5	91,6	92,8	88,6	88,8	99,1	84,5
<b>Janeiro/2005</b>	113,2	91,2	82,1	89,9	91,2	92,8	91,3	88,8	98,6	79,7
<b>Fevereiro</b>	112,7	89,8	81,6	89,5	89,8	92,3	89,5	87,0	97,6	79,2
<b>Março</b>	111,0	89,8	80,0	87,6	89,3	91,9	88,2	82,9	95,5	79,6
<b>Abril</b>	110,3	89,2	79,5	87,2	88,9	90,5	88,9	84,8	95,5	82,4
<b>Maiο</b>	110,3	91,7	79,1	86,7	88,4	95,9	88,9	85,6	95,1	81,1
<b>Junho</b>	118,2	91,3	79,0	87,1	88,4	95,3	88,8	85,6	95,1	76,9
<b>Julho</b>	125,9	93,2	79,0	87,0	88,4	95,3	88,4	85,6	95,0	81,8
<b>Agosto</b>	126,4	92,4	79,0	87,1	88,7	94,4	89,2	85,9	100,2	81,9
<b>Setembro</b>	126,4	93,9	79,2	87,3	88,7	97,1	89,2	85,9	105,5	86,9
<b>Outubro</b>	126,3	96,4	79,2	87,1	88,7	98,6	91,2	85,8	100,3	87,2
<b>Novembro</b>	125,2	95,4	78,9	87,3	88,6	97,3	88,7	84,1	104,5	86,4
<b>Dezembro</b>	124,7	96,3	78,2	86,2	87,9	97,3	88,7	79,5	98,9	83,3
<b>Janeiro/06</b>	122,5	95,4	77,9	85,9	87,5	99,9	88,4	77,7	99,2	83,3
<b>Fevereiro</b>	121,9	95,0	76,5	84,3	87,5	100,5	92,1	81,4	96,6	86,7
<b>Março</b>	120,6	94,0	76,5	83,9	85,9	100,5	92,1	82,0	100,6	92,2
<b>Abril</b>	120,6	93,7	76,1	83,1	90,0	99,4	91,7	81,8	100,3	91,2
<b>Maiο</b>	120,6	93,7	75,3	83,0	87,2	99,1	90,9	81,7	100,3	85,4
<b>Junho</b>	120,3	93,7	75,4	83,1	87,2	99,5	90,9	81,7	100,3	87,9
<b>Julho</b>	132,3	93,7	77,9	83,7	90,0	99,5	90,9	81,7	100,3	97,1
<b>Agosto</b>	128,7	93,6	77,9	83,1	84,7	99,5	91,2	81,6	100,2	97,1
<b>Setembro</b>	140,0	93,6	75,1	88,2	95,5	101,7	92,5	81,6	100,2	97,2
<b>Outubro</b>	140,0	93,6	75,1	88,1	95,4	102,0	92,9	81,5	100,2	97,1
<b>Var. % mensal out.06/set.06</b>	0,0	0,0	0,0	-0,1	-0,1	0,3	0,4	0,0	0,0	-0,1
<b>Var. % no ano out.06/dez.05</b>	12,2	-2,9	-3,8	2,2	8,6	4,9	4,8	2,6	1,3	16,6
<b>Var. % anual out.06/out.05</b>	10,8	-3,1	-5,0	1,1	7,5	3,4	1,8	-5,0	0,0	11,3

Fonte: Convênio: DIEESE/SEADE-SP/MTE-FAT/STb-GDF. PED-DF - Pesquisa de Emprego e Desemprego no Distrito Federal.

Nota: 1- As variações da Tabela 11 são as mesmas da Tabela 10 pois não podem ser referidas aos índices, mas somente aos rendimentos.

**Tabela 12**  
**Rendimento médio real trimestral das mulheres e dos homens ocupados no trabalho principal<sup>1</sup>**  
**Distrito Federal - 1992 a 2006**

Período	Rendimento dos ocupados						Relação rendimento fem./masc. (%)
	Geral	Índice <sup>2</sup>	Feminino	Índice <sup>2</sup>	Masculino	Índice <sup>2</sup>	
<b>Outubro/1992</b>	1.516	97,0	1.140	91,0	1.815	98,4	62,8
<b>Outubro/1993</b>	1.701	108,8	1.383	110,3	1.970	106,9	70,2
<b>Outubro/1994</b>	1.537	98,3	1.192	95,1	1.825	99,0	65,4
<b>Outubro/1995</b>	1.726	110,4	1.356	108,2	2.059	111,7	65,9
<b>Outubro/1996</b>	1.789	114,4	1.418	113,1	2.108	114,3	67,3
<b>Outubro/1997</b>	1.606	102,7	1.287	102,7	1.895	102,8	67,9
<b>Outubro/1998</b>	1.643	105,1	1.282	102,3	1.966	106,7	65,2
<b>Outubro/1999</b>	1.594	102,0	1.295	103,3	1.869	101,4	69,3
<b>Outubro/2000</b>	1.547	98,9	1.239	98,8	1.814	98,4	68,3
<b>Outubro/2001</b>	1.546	98,9	1.258	100,4	1.818	98,6	69,2
<b>Janeiro/2002</b>	1.507	96,4	1.229	98,1	1.766	95,8	69,6
<b>Fevereiro</b>	1.532	98,0	1.250	99,8	1.784	96,8	70,1
<b>Março</b>	1.552	99,3	1.260	100,5	1.809	98,1	69,6
<b>Abril</b>	1.540	98,5	1.247	99,5	1.806	98,0	69,1
<b>Maió</b>	1.537	98,3	1.237	98,7	1.814	98,4	68,2
<b>Junho</b>	1.536	98,2	1.232	98,3	1.816	98,5	67,8
<b>Julho</b>	1.532	98,0	1.230	98,2	1.810	98,2	68,0
<b>Agosto</b>	1.544	98,8	1.242	99,1	1.823	98,9	68,2
<b>Setembro</b>	1.555	99,5	1.269	101,3	1.816	98,5	69,9
<b>Outubro</b>	1.547	99,0	1.274	101,6	1.796	97,4	70,9
<b>Novembro</b>	1.491	95,4	1.221	97,4	1.742	94,5	70,1
<b>Dezembro</b>	1.447	92,6	1.169	93,3	1.710	92,7	68,4
<b>Janeiro/2003</b>	1.432	91,6	1.134	90,5	1.708	92,6	66,4
<b>Fevereiro</b>	1.425	91,1	1.138	90,8	1.687	91,5	67,4
<b>Março</b>	1.369	87,6	1.096	87,4	1.619	87,8	67,7
<b>Abril</b>	1.344	85,9	1.087	86,7	1.586	86,0	68,5
<b>Maió</b>	1.309	83,7	1.049	83,7	1.557	84,5	67,4
<b>Junho</b>	1.324	84,7	1.090	86,9	1.550	84,1	70,3
<b>Julho</b>	1.311	83,9	1.068	85,2	1.537	83,4	69,5
<b>Agosto</b>	1.303	83,3	1.067	85,1	1.520	82,5	70,2
<b>Setembro</b>	1.309	83,7	1.055	84,2	1.540	83,5	68,5
<b>Outubro</b>	1.290	82,5	1.046	83,4	1.518	82,4	68,9
<b>Novembro</b>	1.320	84,4	1.063	84,8	1.554	84,3	68,4
<b>Dezembro</b>	1.315	84,1	1.045	83,4	1.560	84,6	67,0
<b>Janeiro/2004</b>	1.327	84,9	1.067	85,2	1.561	84,7	68,4
<b>Fevereiro</b>	1.319	84,4	1.064	84,9	1.551	84,1	68,6
<b>Março</b>	1.279	81,8	1.045	83,4	1.492	80,9	70,0
<b>Abril</b>	1.261	80,6	1.004	80,1	1.494	81,1	67,2
<b>Maió</b>	1.258	80,5	1.026	81,9	1.470	79,8	69,8
<b>Junho</b>	1.307	83,6	1.078	86,0	1.524	82,7	70,7
<b>Julho</b>	1.339	85,6	1.146	91,4	1.522	82,6	75,3
<b>Agosto</b>	1.340	85,7	1.139	90,8	1.535	83,3	74,1
<b>Setembro</b>	1.351	86,4	1.144	91,3	1.549	84,0	73,9
<b>Outubro</b>	1.340	85,7	1.114	88,9	1.558	84,5	71,5
<b>Novembro</b>	1.362	87,1	1.131	90,3	1.579	85,6	71,7
<b>Dezembro</b>	1.383	88,4	1.157	92,3	1.594	86,4	72,6
<b>Janeiro/2005</b>	1.371	87,7	1.166	93,0	1.563	84,8	74,6
<b>Fevereiro</b>	1.348	86,2	1.142	91,1	1.545	83,8	73,9
<b>Março</b>	1.297	83,0	1.078	86,0	1.504	81,6	71,7
<b>Abril</b>	1.302	83,3	1.082	86,3	1.512	82,0	71,6
<b>Maió</b>	1.300	83,1	1.085	86,6	1.504	81,6	72,2
<b>Junho</b>	1.305	83,5	1.087	86,7	1.514	82,1	71,8
<b>Julho</b>	1.338	85,6	1.108	88,4	1.558	84,5	71,1
<b>Agosto</b>	1.360	87,0	1.118	89,2	1.587	86,1	70,5
<b>Setembro</b>	1.383	88,5	1.153	92,0	1.601	86,8	72,0
<b>Outubro</b>	1.352	86,4	1.131	90,2	1.557	84,5	72,6
<b>Novembro</b>	1.328	85,0	1.119	89,3	1.529	83,0	73,2
<b>Dezembro</b>	1.311	83,9	1.086	86,6	1.521	82,5	71,4
<b>Janeiro/06</b>	1.331	85,1	1.084	86,5	1.559	84,6	69,5
<b>Fevereiro</b>	1.365	87,3	1.105	88,2	1.605	87,1	68,8
<b>Março</b>	1.369	87,5	1.108	88,4	1.610	87,4	68,8
<b>Abril</b>	1.374	87,9	1.097	87,5	1.636	88,8	67,0
<b>Maió</b>	1.379	88,2	1.098	87,6	1.641	89,0	66,9
<b>Junho</b>	1.394	89,1	1.117	89,1	1.657	89,9	67,4
<b>Julho</b>	1.401	89,6	1.132	90,3	1.653	89,7	68,5
<b>Agosto</b>	1.366	87,3	1.112	88,7	1.612	87,5	69,0
<b>Setembro</b>	1.379	88,2	1.126	89,9	1.627	88,3	69,2
<b>Outubro</b>	1.376	88,0	1.126	89,8	1.620	87,9	69,5
<b>Var. % mensal out.06/set.06</b>		-0,2		0,0		-0,4	
<b>Var. % no ano out.06/dez.05</b>		5,0		3,7		6,5	
<b>Var. % anual out.06/out.05</b>		1,8		-0,4		4,0	
<b>Jul.06/Jul.05</b>							

Notas: 1 - Valores em reais a preços de Outubro de 2006, atualizados até Maio de 2001 pelo IPCR-SDE/GDF e a partir de Junho de 2001, atualizados pelo INPC/DF-IBGE.

2 - Base: média de 2000 = 100.

Obs.: Excluídas as pessoas que tiveram rendimento zero, os trabalhadores familiares e os empregados que receberam exclusivamente em espécie ou benefício.

Tabela 13

Índices trimestrais do emprego, do rendimento médio real e da massa de rendimentos reais dos ocupados e dos assalariados<sup>1</sup>  
Distrito Federal - 1992 a 2006

Base: média 2000 = 100

Período	Ocupados <sup>2</sup>			Assalariados <sup>3</sup>		
	Emprego	Rendimento médio real	Massa de rendimento real	Emprego	Salário médio real	Massa salarial real
Outubro/1992	79,0	97,2	76,8	76,8	100,7	77,3
Outubro/1993	81,9	108,9	89,2	79,8	118,0	94,2
Outubro/1994	86,3	98,0	84,6	83,6	98,5	82,3
Outubro/1995	87,9	109,6	96,3	81,9	115,2	94,3
Outubro/1996	87,1	113,9	99,2	83,3	115,4	96,1
Outubro/1997	93,1	102,4	95,3	86,8	104,5	90,7
Outubro/1998	94,6	105,5	99,8	91,1	107,0	97,5
Outubro/1999	95,7	102,1	97,7	95,6	102,1	97,6
Outubro/2000	103,7	98,9	102,6	103,1	98,7	101,8
Outubro/2001	105,6	99,3	104,9	106,1	100,5	106,6
Janeiro/2002	105,0	96,6	101,4	105,4	97,7	103,0
Fevereiro	104,1	98,0	102,0	104,4	98,6	102,9
Março	104,8	99,2	104,0	104,9	100,5	105,4
Abril	106,3	98,5	104,7	106,7	101,0	107,8
Mai	107,5	98,3	105,7	105,9	101,6	107,6
Junho	107,9	98,3	106,1	105,5	100,3	105,8
Julho	108,1	98,2	106,2	105,5	99,4	104,9
Agosto	109,9	98,9	108,7	108,0	99,3	107,2
Setembro	111,6	99,7	111,3	109,6	100,3	109,9
Outubro	112,5	99,2	111,6	110,7	99,7	110,4
Novembro	111,8	95,6	106,9	110,4	96,7	106,8
Dezembro	111,1	92,8	103,1	110,1	93,7	103,2
Janeiro/2003	109,6	91,8	100,6	109,1	93,9	102,4
Fevereiro	107,5	91,4	98,3	107,6	92,7	99,7
Março	105,6	87,7	92,6	105,8	90,3	95,5
Abril	106,0	86,1	91,3	105,3	86,9	91,5
Mai	107,3	84,0	90,1	106,6	85,2	90,8
Junho	108,0	85,1	91,9	107,1	85,9	92,0
Julho	109,1	84,1	91,8	108,5	85,8	93,1
Agosto	109,2	83,5	91,2	107,9	85,4	92,1
Setembro	110,8	83,9	93,0	109,4	85,8	93,9
Outubro	111,0	82,9	92,0	109,4	85,4	93,4
Novembro	112,5	84,9	95,5	111,0	86,9	96,5
Dezembro	113,6	84,4	95,9	112,3	85,5	96,0
Janeiro/2004	114,2	85,1	97,2	113,8	86,3	98,2
Fevereiro	113,0	84,4	95,4	113,2	86,7	98,1
Março	111,3	82,0	91,3	111,4	86,2	96,0
Abril	110,2	80,7	88,9	110,1	85,1	93,7
Mai	112,3	80,7	90,6	111,7	85,6	95,6
Junho	114,3	83,9	95,9	113,7	87,5	99,5
Julho	115,8	85,9	99,5	114,1	89,1	101,7
Agosto	116,9	85,9	100,4	115,7	89,0	103,0
Setembro	117,4	86,5	101,6	116,4	90,0	104,8
Outubro	118,6	85,9	101,9	118,6	89,8	106,5
Novembro	119,6	87,2	104,3	118,4	89,9	106,4
Dezembro	121,0	88,6	107,2	118,7	90,7	107,7
Janeiro/2005	121,3	87,7	106,4	120,0	89,5	107,4
Fevereiro	120,1	86,3	103,6	119,0	89,2	106,1
Março	119,1	82,9	98,7	119,0	87,4	104,0
Abril	119,3	83,4	99,5	117,7	87,8	103,3
Mai	120,4	83,5	100,5	120,2	86,8	104,3
Junho	120,8	84,0	101,5	121,2	87,0	105,4
Julho	121,9	86,0	104,8	123,0	88,8	109,2
Agosto	122,4	87,1	106,6	123,9	90,1	111,6
Setembro	123,9	88,4	109,5	124,7	90,2	112,5
Outubro	125,3	86,5	108,4	125,6	89,0	111,8
Novembro	126,1	85,3	107,6	125,3	88,3	110,6
Dezembro	127,6	84,2	107,4	126,3	87,6	110,6
Janeiro/06	126,3	85,2	107,6	125,3	88,0	110,3
Fevereiro	125,1	87,1	109,0	123,1	89,7	110,4
Março	123,0	87,4	107,5	121,6	91,0	110,7
Abril	123,1	87,9	108,2	121,7	92,2	112,2
Mai	126,0	88,4	111,4	124,6	92,0	114,6
Junho	126,7	89,5	113,4	125,9	92,7	116,7
Julho	128,7	89,8	115,6	127,4	93,4	119,0
Agosto	127,6	87,5	111,7	127,4	92,0	117,2
Setembro	129,7	88,3	114,5	129,6	93,3	120,9
Outubro	129,5	88,2	114,2	129,4	92,6	119,8
Var. % mensal out.06/set.06	-0,2	-0,1	-0,3	-0,2	-0,8	-0,9
Var. % no ano out.06/dez.05	1,5	4,8	6,3	2,5	5,7	8,3
Var. % anual out.06/out.05	3,4	2,0	5,4	3,0	4,0	7,2

Notas: 1- Valores em reais a preços de Outubro de 2006, atualizados até Maio de 2001 pelo IPCR-SDE/IGDF e a partir de Junho de 2001, atualizados pelo INPC/DF-IBGE.

2- Incluem os ocupados que não tiveram remuneração no mês e excluem trabalhadores familiares sem remuneração salarial e os trabalhadores que ganharam exclusivamente em espécie ou benefício.

3- Incluem os assalariados que não tiveram remuneração no mês.

**Gráfico 1**  
Taxa de desemprego total  
Distrito Federal e grupos de Regiões Administrativas - 2003-2006

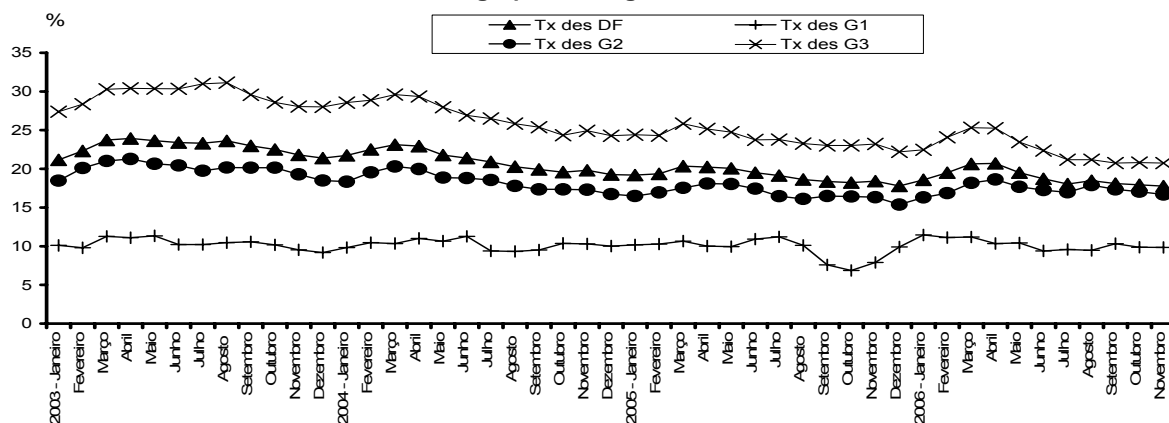

**Gráfico 2**  
Número de ocupados  
Distrito Federal e grupos de Regiões Administrativas - 2003-2006

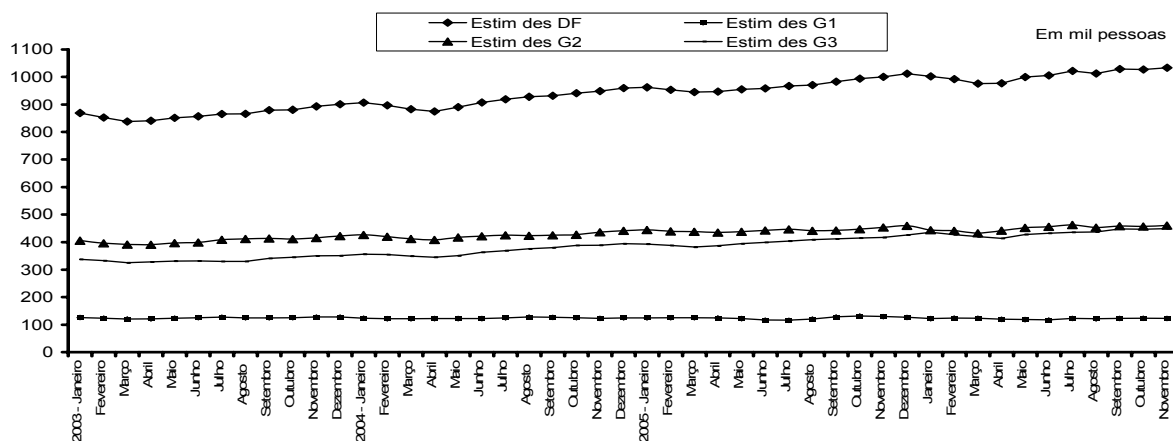

**Gráfico 3**  
Taxa de participação total  
Distrito Federal - 2003-2006

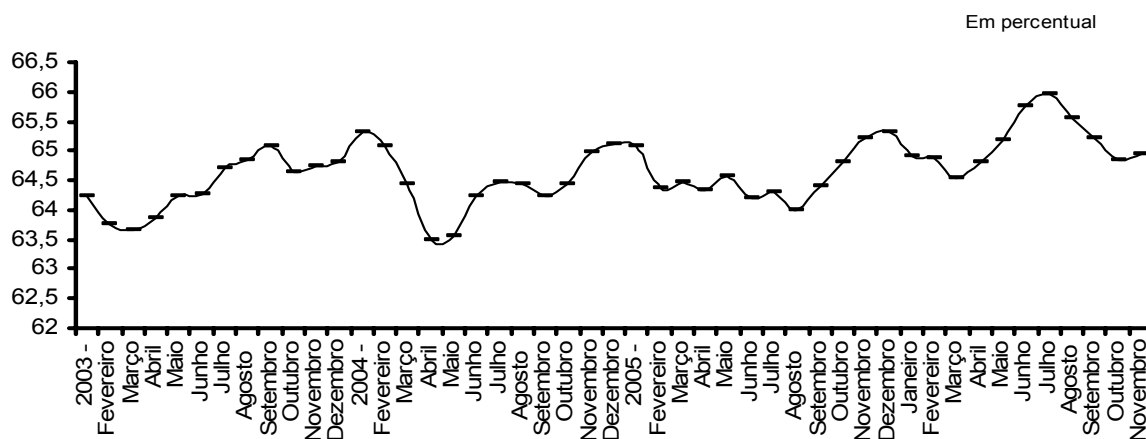

**Gráfico 4**  
**Índices<sup>1</sup> trimestrais de emprego, do rendimento médio real**  
**e da massa de rendimentos dos ocupados<sup>2</sup>**  
**Distrito Federal - 2003-2006**

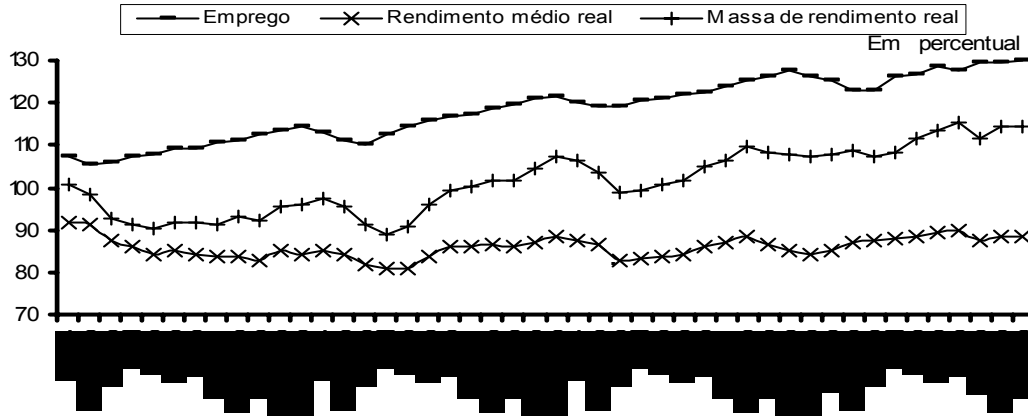

Fonte: Convênio: DIEESE/SEADE-SP/MTE-FAT/STb-GDF. PED-DF - Pesquisa de Emprego e Desemprego no Distrito Federal.

Notas: 1- Base: média de 2000 = 100

2- Inclui os ocupados que não tiveram remuneração no mês e exclui os trabalhadores que ganharam exclusivamente em espécie ou benefício.

**Gráfico 5**  
**Índices<sup>1</sup> trimestrais de emprego, do salário médio real**  
**e da massa salarial real dos assalariados<sup>2</sup>**  
**Distrito Federal - 2003-2006**

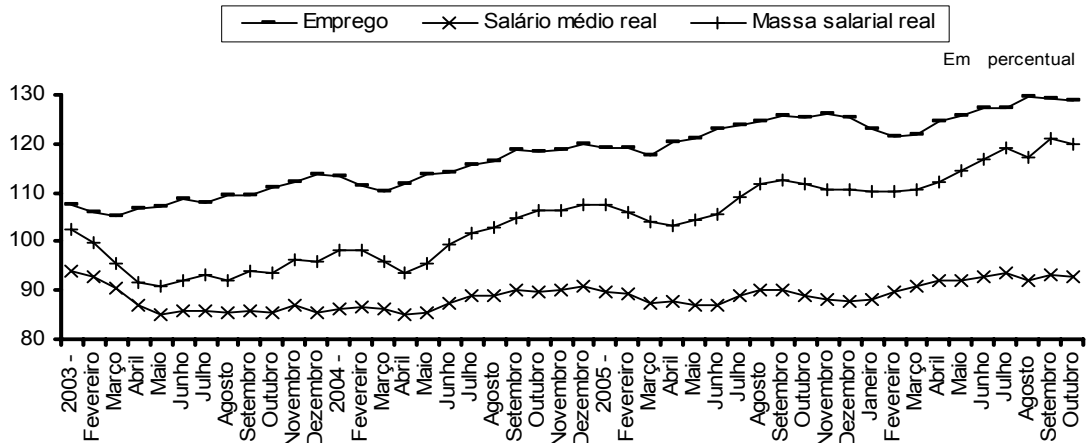

Fonte: Convênio: DIEESE/SEADE-SP/MTE-FAT/STb-GDF. PED-DF - Pesquisa de Emprego e Desemprego no Distrito Federal.

Nota: 1- Base média de 2000 = 100

2- Inclui os assalariados que não tiveram remuneração no mês.

**Gráfico 6**  
**Número de desempregados segundo o sexo**  
**Distrito Federal - 2005 e 2006**

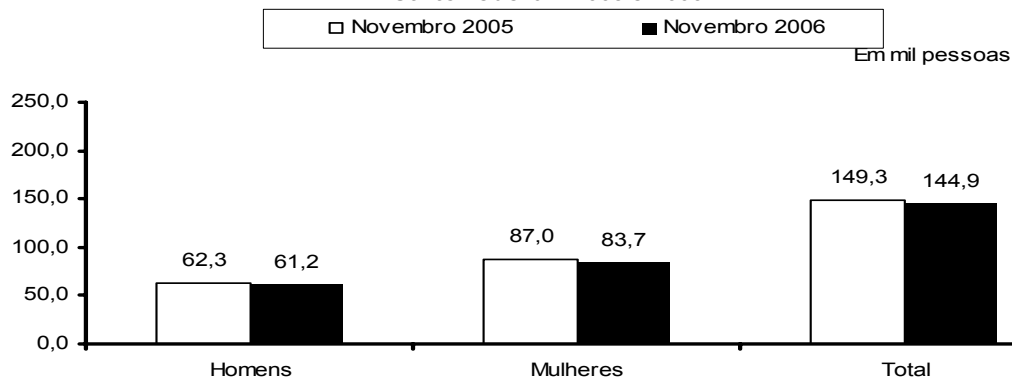

Fonte: Convênio: DIEESE/ SEADE - SP/ MTE - FAT/ STb - GDF. PED - DF - Pesquisa de Emprego e Desemprego no Distrito Federal

**Gráfico 7**  
**Número de desempregados segundo a faixa etária**  
**Distrito Federal - 2005 e 2006**

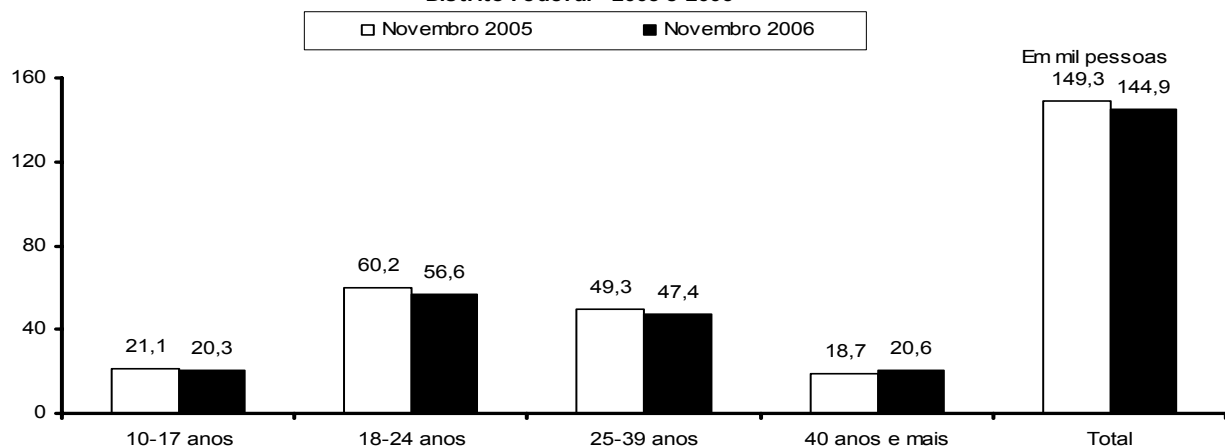

Fonte: Convênio: DIEESE/ SEADE - SP/ MTE - FAT/ STb - GDF. PED-DF - Pesquisa de Emprego e Desemprego no Distrito Federal

**Gráfico 8**  
**Número de desempregados segundo a posição na família**  
**Distrito Federal - 2005 e 2006**

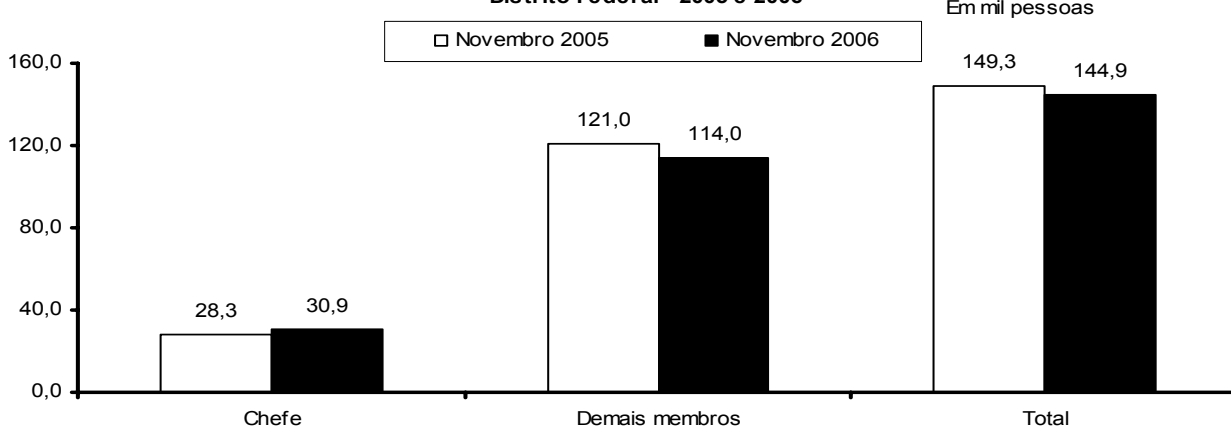

Fonte: Convênio: DIEESE/ SEADE - SP/ MTE - FAT/ STb - GDF. PED-DF - Pesquisa de Emprego e Desemprego no Distrito Federal.

**Gráfico 9**  
**Número de desempregados segundo o grau de escolaridade**  
**Distrito Federal - 2005 e 2006**

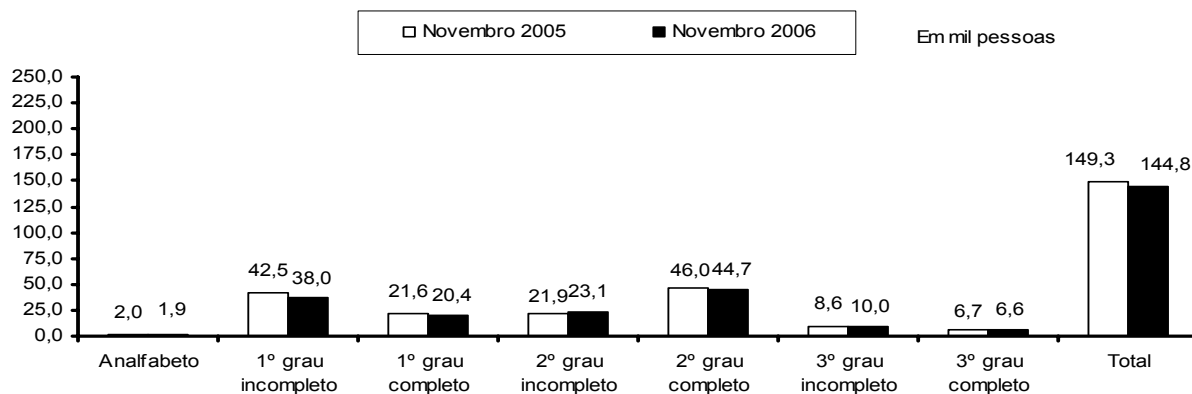

Fonte: Convênio: DIEESE/ SEADE - SP/ MTE - FAT/ STb - GDF. PED-DF - Pesquisa de Emprego e Desemprego no Distrito Federal

**Gráfico 10**  
**Número de desempregados segundo experiência anterior de trabalho**  
**Distrito Federal - 2005 e 2006**

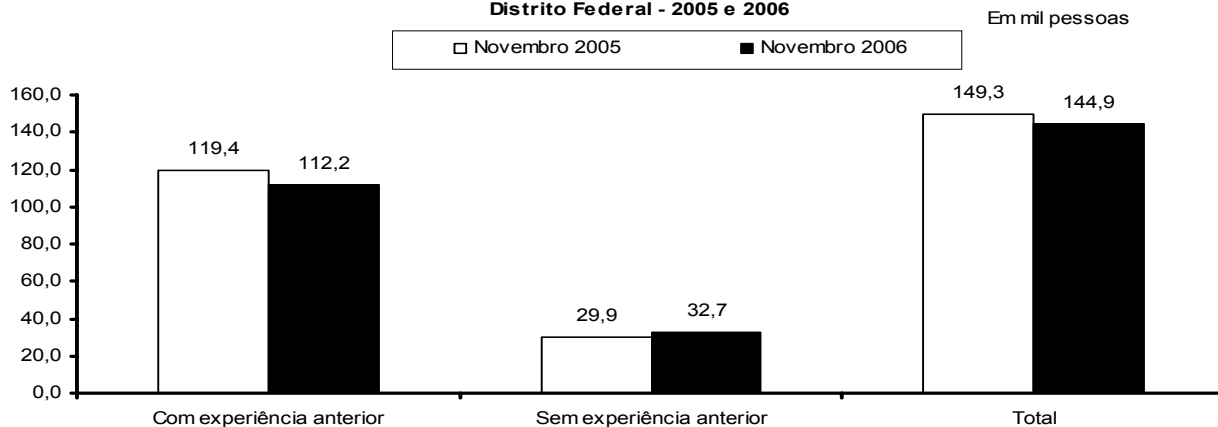

Fonte: Convênio: DIEESE/ SEADE - SP/ MTE - FAT/ STb - GDF. PED-DF - Pesquisa de Emprego e Desemprego no Distrito Federal

**Gráfico 11**  
**Número de desempregados segundo a duração da procura de trabalho**  
**Distrito Federal - 2005 e 2006**

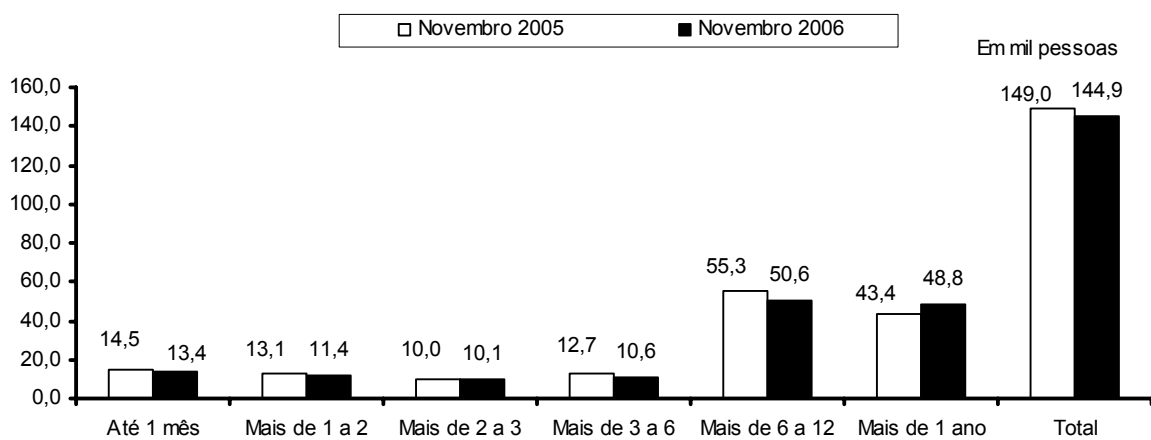

Fonte: Convênio: DIEESE/ SEADE - SP/ MTE - FAT/ STb - GDF. PED-DF - Pesquisa de Emprego e Desemprego no Distrito Federal.



**Gráfico 12**  
**Número de ocupados segundo o sexo**  
**Distrito Federal - 2005 e 2006**

Em mil pessoas

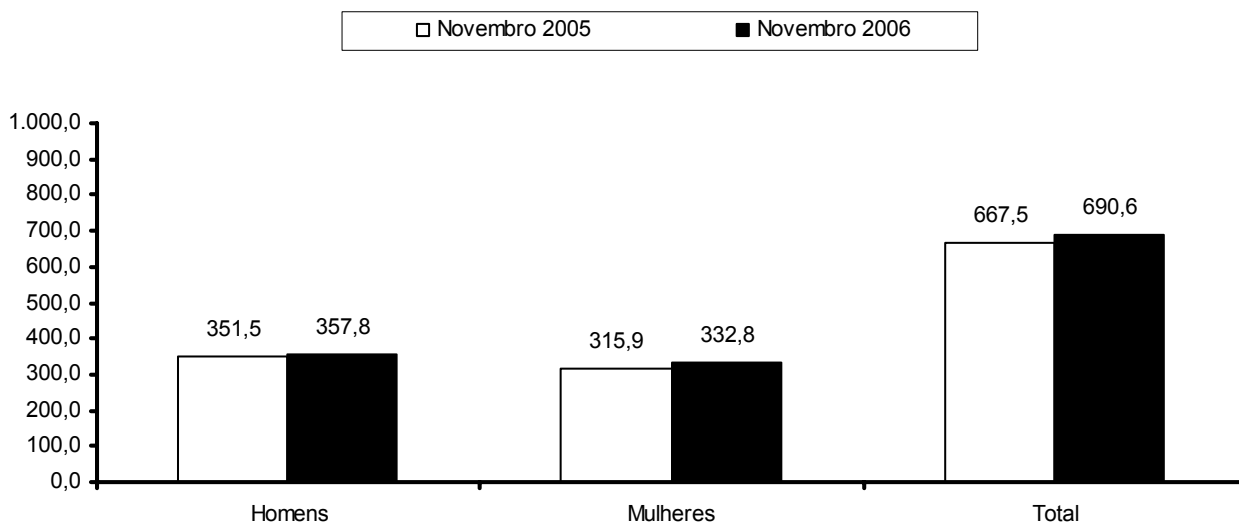

Fonte: Convênio: DIEESE/ SEADE - SP/ MTE - FAT/ STb-GDF. PED-DF - Pesquisa de Emprego e Desemprego no Distrito Federal.

**Gráfico 13**  
**Número de ocupados segundo a faixa etária**  
**Distrito Federal - 2005 e 2006**

Em mil pessoas

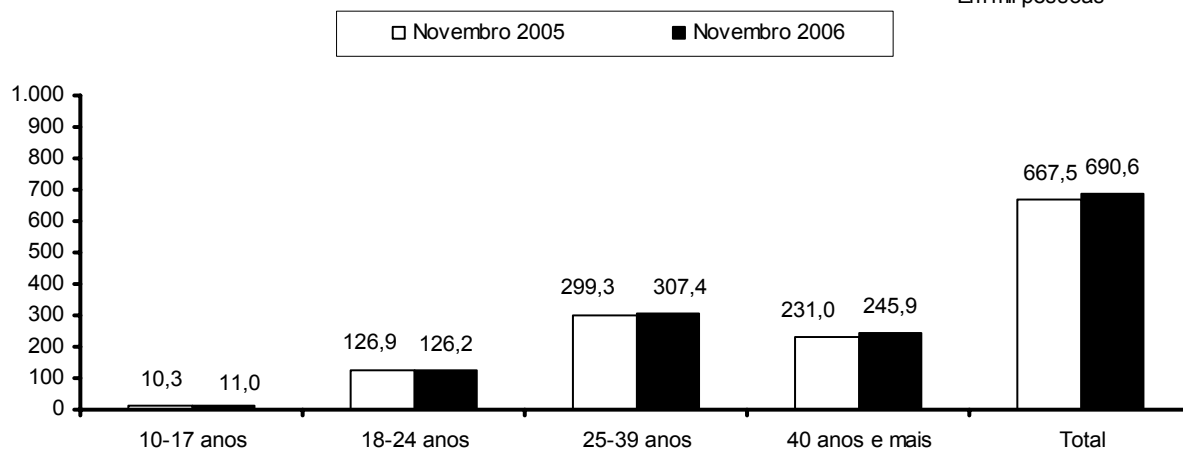

Fonte: Convênio: DIEESE/ SEADE-SP/ MTE-FAT/ STb-GDF. PED-DF - Pesquisa de Emprego e Desemprego no Distrito Federal.

**Gráfico 14**  
**Número de ocupados segundo a posição na família**  
**Distrito Federal - 2005 e 2006**

Em mil pessoas

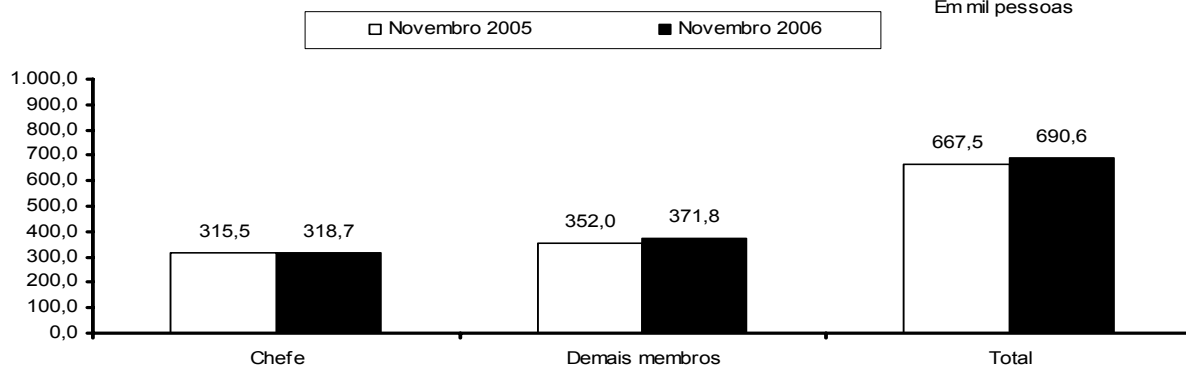

Fonte: Convênio: DIEESE/ SEADE-SP/ MTE-FAT/ STb-GDF. PED-DF - Pesquisa de Emprego e Desemprego no Distrito Federal.

**Gráfico 15**  
**Número de ocupados segundo o grau de escolaridade<sup>1</sup>**  
**Distrito Federal - 2005 e 2006**

Em mil pessoas

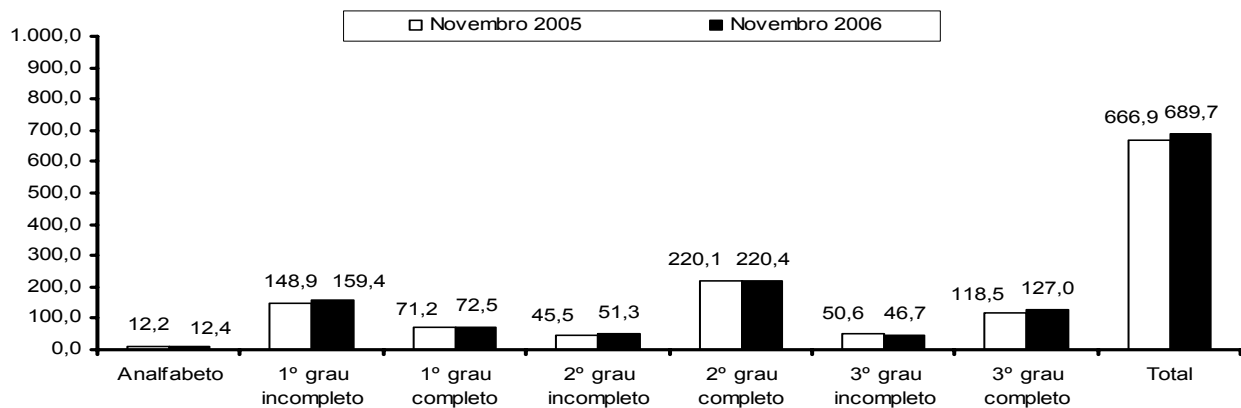

Fonte: Convênio: DIEESE/ SEADE-SP/ MTE-FAT/ STb-GDF. PED-DF - Pesquisa de Emprego e Desemprego no Distrito Federal  
 Nota: 1- Inclui aqueles que não souberam responder o grau de escolaridade que possuem.

**Gráfico 16**  
**Número de ocupados segundo o setor de atividade econômica**  
**Distrito Federal - 2005 e 2006**

Em mil pessoas

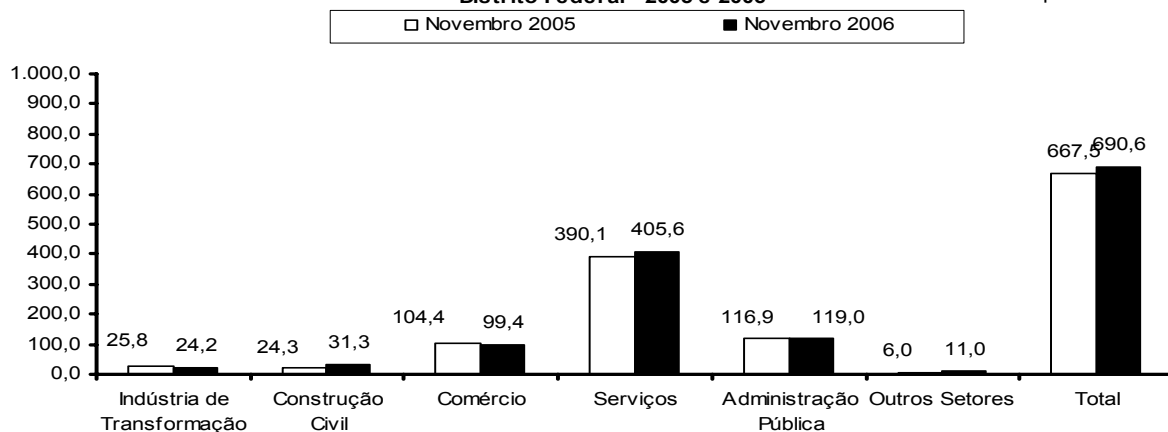

Fonte: Convênio: DIEESE/ SEADE-SP/ MTE-FAT/ STb-GDF. PED-DF - Pesquisa de Emprego e Desemprego no Distrito Federal.

**Gráfico 17**  
**Número de ocupados segundo a posição na ocupação<sup>1</sup>**  
**Distrito Federal - 2005 e 2006**

Em mil pessoas

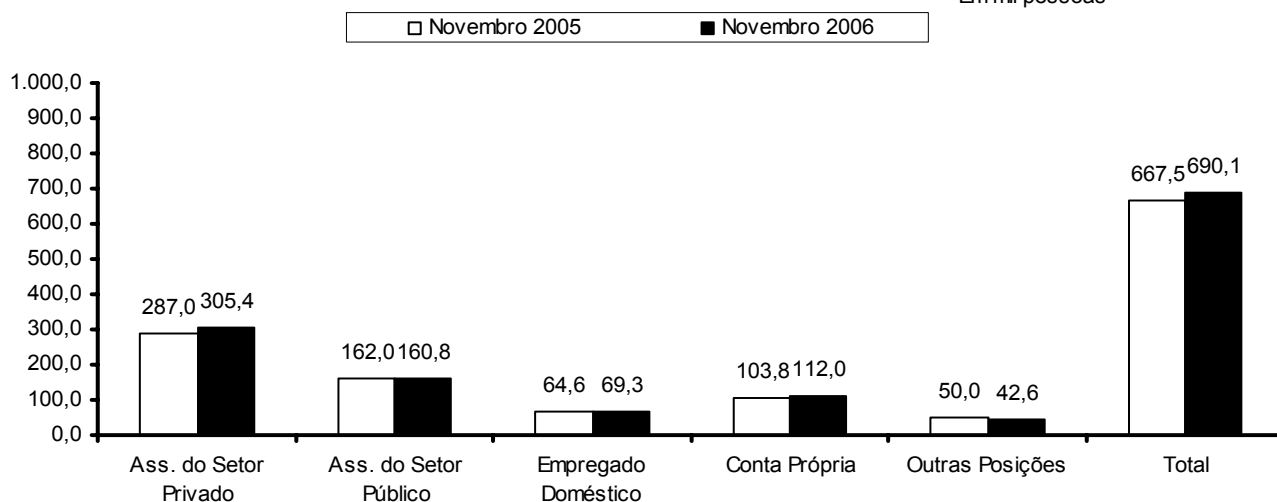

Fonte: Convênio: DIEESE/ SEADE-SP/ MTE-FAT/ STb-GDF. PED-DF - Pesquisa de Emprego e Desemprego no Distrito Federal.  
 Nota: 1 - Inclui os que não sabem se o trabalho que exercem é no setor público ou privado.

**Gráfico 18**  
**Número de ocupados<sup>1</sup> segundo o tempo de residência**  
**Distrito Federal - 2005 e 2006**

Em percentual

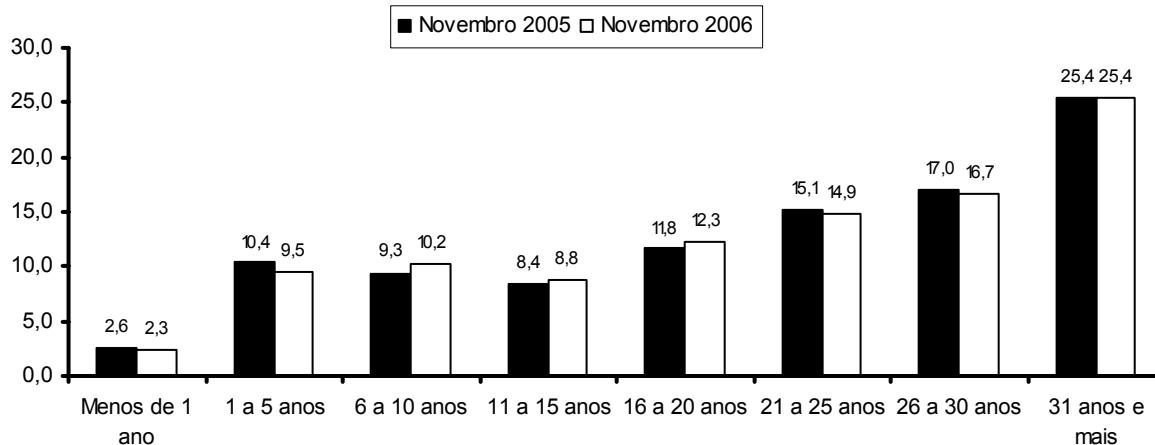

Fonte: Convênio: DIEESE/ SEADE-SP/ MTE-FAT/ STb-GDF. PED-DF - Pesquisa de Emprego e Desemprego no Distrito Federal.  
 Nota: 1 - Inclui migrantes e imigrantes.

**Gráfico 19**  
**Número de assalariados dos setores privado e público**  
**Distrito Federal - 2005 e 2006**

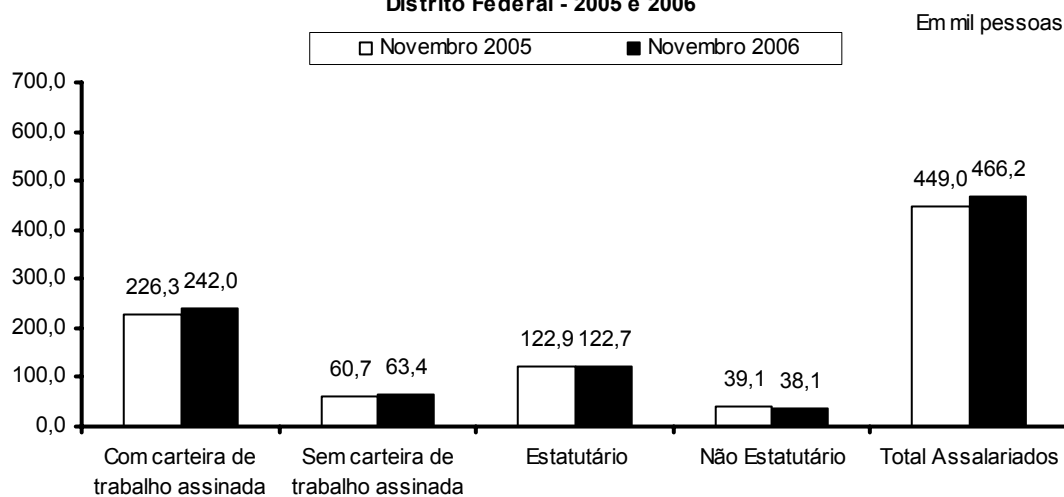

Fonte: Convênio: DIEESE/ SEADE-SP/MTE-FAT/ STb-GDF. PED-DF - Pesquisa de Emprego e Desemprego no Distrito Federal.

## Notas Metodológicas

### 1 - PESQUISA DE EMPREGO E DESEMPREGO NO DISTRITO FEDERAL

**Área de Cobertura:** A PED tem como unidade amostral o domicílio das áreas urbanas das 19 Regiões Administrativas do Distrito Federal. As informações obtidas são agrupadas da seguinte forma:

**Grupo 1** - Brasília, Lago Sul e Lago Norte (Grupo de renda mais alta).

**Grupo 2** - Gama, Taguatinga, Sobradinho, Planaltina, Núcleo Bandeirante, Guará, Cruzeiro, Candangolândia e Riacho Fundo (Grupo de renda intermediária).

**Grupo 3** - Brazlândia, Ceilândia, Samambaia, Paranoá, São Sebastião, Santa Maria e Recanto das Emas. (Grupo de renda mais baixa).

**Amostra:** São selecionados em torno de 2.500 domicílios/mês sem repetições das unidades selecionadas, garantindo uma amostra efetiva de no mínimo 6.000 domicílios por trimestre.

**População Pesquisada:** A pesquisa coleta informações sobre todos os moradores do domicílio, sendo realizadas entrevistas individuais com as pessoas de 10 ou mais anos de idade.

**Apresentação das informações:** as informações são apresentadas agregadas em trimestres móveis. Por exemplo, a taxa de desemprego de Fevereiro corresponde ao trimestre móvel Dezembro, Janeiro e Fevereiro. A taxa de Março corresponde ao trimestre móvel Janeiro, Fevereiro e Março.

### 2 - PRINCIPAIS CONCEITOS

**PIA** - População em Idade Ativa: corresponde à população com 10 anos e mais.

**PEA** - População Economicamente Ativa: é a parcela da PIA que está ocupada ou desempregada.

**Ocupados:** são os indivíduos que:

a) possuem trabalho remunerado exercido regularmente;

b) possuem trabalho remunerado exercido de forma irregular, desde que não estejam procurando trabalho diferente do atual. Excluem-se as pessoas que, não tendo procura, exerceram de forma excepcional algum trabalho nos últimos 30 dias;

c) possuem trabalho não remunerado de ajuda em negócios de parentes, ou remunerado em espécie/benefício, sem procura de trabalho;

**d) excluem-se as pessoas que, de forma bastante excepcional, fizeram algum trabalho nos últimos 7 dias.**

**Desempregados:** são os indivíduos que se encontram em uma das seguintes situações:

a) Desemprego Aberto: pessoas que procuraram trabalho de maneira efetiva nos 30 dias anteriores ao da entrevista e não exerceram nenhum trabalho nos últimos sete (7) dias;

b) Desemprego Oculto pelo Trabalho Precário: pessoas que realizam de forma irregular algum trabalho remunerado (ou não remunerado, em ajuda a negócio de parentes) e que procuraram efetivamente trabalho nos trinta (30) dias anteriores ao da entrevista ou nos últimos doze (12) meses;

c) Desemprego Oculto pelo Desalento : pessoas que não possuem trabalho e nem procuraram nos últimos trinta (30) dias, por desestímulos do mercado de trabalho ou por circunstâncias fortuitas, mas apresentaram procura efetiva de trabalho nos últimos doze (12) meses.

**Inativos (maiores de 10 anos):** correspondem à parcela da PIA que não está ocupada ou desempregada (Inativos maiores de 10 anos = PIA - PEA).

**Rendimento do Trabalho:** é o rendimento monetário bruto (sem descontos de IR e previdência social) efetivamente recebido, referente ao trabalho realizado no mês imediatamente anterior ao da pesquisa. Para os assalariados, são considerados descontos por falta etc, ou acréscimos devido a horas extras, gratificações etc. Não são computados o 13º salário e os benefícios indiretos. Para os empregadores, os autônomos e demais posições é considerada a retirada mensal, não incluindo os lucros do trabalho, da empresa ou do negócio.

### 3 - PRINCIPAIS INDICADORES

**Taxa Global de Participação:** é a relação entre a População Economicamente Ativa e a População em Idade Ativa (PEA/PIA). Indica a proporção de pessoas com 10 anos e mais incorporadas ao mercado de trabalho como ocupados ou desempregados.

**Taxa de Desemprego Total:** indica a proporção da PEA que se encontra na situação de desemprego aberto ou oculto.

**Índice de Ocupação:** indica o nível de ocupação alcançado em determinado trimestre em relação ao nível médio do ano de 2000. Este indicador é apresentado também segundo os seguintes ramos de atividade do Setor Serviços:

**Serviços de Oficinas de reparação mecânica:** reforma e conservação de máquinas e veículos.

**Serviços de reparação, serviços de limpeza e vigilância:** reparação e reforma de mobiliário, instalação elétrica e sanitária, alfaiates e costureiras sob medida.

**Serviços de transporte e armazenagem:** transporte rodoviário, ferroviário, aéreo e outros, assim como armazenagem de mercadorias.

**Serviços Especializados:** atividades dos escritórios de engenharia e arquitetura, assessoria técnica, consultoria, pesquisa, análise e processamento de dados, publicidade, jurídico, despachantes, cartório, contabilidade e outros técnicos profissionais não especificados.

**Serviços creditícios e financeiros:** bancos comerciais, de investimento, de seguros, do comércio de títulos e ações, organizações de cartão de crédito.

**Serviços de alimentação:** restaurantes, bares, lanchonetes, cafés, confeitarias, vendedores de rua (pipoqueiro, cachorro quente, acarajé, etc).

**Serviços de educação:** escola, pública ou particular, professores particulares, escola de línguas.

**Serviços de saúde:** hospitais, clínicas, consultórios, prontos-socorros, maternidades, planos de saúde, seguro de vida,.

**Serviços auxiliares:**

- Agricultura, aluguel de máquinas agrícolas escritórios de desenvolvimento de projetos agropecuários;
- Comércio, escritórios de representação, comissão, consignação, bolsa de mercadorias;
- Comércio e indústria em geral; serviços de proteção ao crédito, locação de máquinas e equipamentos industriais;
- Seguros, finanças e valores;
- corretagem de seguros, administração de bens móveis;
- Transporte, aeroporto, agentes de vendas de passagens, agentes de turismo, locação de veículos, rodoviária, touring, consórcio, agentes de emprego;
- Atividades econômicas, escritório de cobrança, locação de mão-de-obra.

**Outros Serviços**

- Serviços de comunicação; diversões, radiodifusão, e teledifusão; serviços comunitários; comércio e adm. de valores imobiliários e de imóveis; serviços de utilidade pública; serviços pessoais; e outros serviços.

## **Nota Técnica N°1/2003**

A Secretaria de Trabalho – STb, juntamente com o DIEESE e Fundação SEADE/SP procederam à atualização da série histórica da Pesquisa de Emprego e Desemprego no Distrito Federal. Desde a sua implantação, esta é a primeira vez que se procede ao ajuste das estimativas históricas da PED/DF aos resultados do Censo Demográfico. Estudos baseados nos resultados do Censo Demográfico 2000-IBGE, revelaram que as projeções demográficas da PED/DF estavam subestimadas em aproximadamente 15%.

Uma vez ajustada a série histórica da PED/DF, todos os indicadores absolutos foram alterados, não havendo, no entanto, modificações de tendências, comparando-se a série anterior com a atual. Registraram-se, ainda, discretas alterações das taxas de participação e de desemprego (em torno de 2,0%), devido à nova ponderação dos Grupos de Regiões Administrativas, ajustada ao crescimento populacional dessas regiões. Isso resultou na diminuição do peso do Grupo 1, de renda mais alta e elevação dos pesos dos Grupos 2 e 3 (de renda intermediária e baixa, respectivamente) onde os níveis de desemprego são maiores. A partir de setembro de 2003 a base da série histórica da PED/DF passa para o ano de 2000 (média anual), antes fixada na média de 1992.