

GOVERNO DO DISTRITO FEDERAL

MARIA DE LOURDES ABADIA
Governadora

IVO BORGES DE LIMA
Secretário de Estado de Trabalho

FUNDAÇÃO SISTEMA ESTADUAL DE ANÁLISE DE DADOS - SEADE/SP
Felícia Madeira - *Diretora-Executiva*

DEPARTAMENTO INTERSINDICAL DE ESTATÍSTICA E ESTUDOS SÓCIO - ECONÔMICOS - DIEESE
Carlos Andreu Ortiz - *Presidente*
Clemente Ganz Lúcio - *Diretor Técnico*
Clóvis Scherer - *Supervisor do Escritório Regional – DF*

COORDENADORES
Valéria Maria Rodrigues Fechine – *Coordenadora Geral*
Antonio E. Rodríguez Ibarra - *Coordenação PED-DF pelo DIEESE*
Atsuko Haga - *Representante da Fundação SEADE*
Fabiana C. Mascarenhas - *Secretária Administrativa*

EQUIPE DE ANÁLISE:
Valéria Maria Rodrigues Fechine, Antonio E. Rodriguez Ibarra, Valéria da Silva Cruz Shiguti, Edith de Almeida Pinheiro Bastos.
Programação e Base de Dados: Jansen Gader da Silva Peres (Programador Júnior).

GERÊNCIA DE CAMPO, METODOLOGIA E TREINAMENTO:
Adalgiza Lara Amaral

COORDENAÇÃO DE CHECAGEM:
Osney Monteiro Carvalho
Equipe: Antônio Carlos dos Santos, Bernadete Maria Oliveira, Edna Ribeiro Costa, Elita Gurgel Freitas Filha, Janilene Andréia Rodrigues Paz, José Wilson dos Santos, Luiza Rosemeire R. Dias Sousa, Marcos Antônio de Jesus Costa, Wanderlubia de C. Naous, Valdecy Francisco de Souza (Listador).
Apoio: Guilherme Albuquerque de Sousa

COORDENAÇÃO DE CRÍTICA:
Elizabeth Maria Medeiros F. Costa
Equipe: Benedita de Sales Riotinto, Carla Gaspar Ribeiro, Maria Terezinha Ferreira, Sônia Maria Ferreira do Amarante, Tonphson Luiz H. Ramos, Violeta Luzia Hristov.

COORDENAÇÃO DA CONSISTÊNCIA:
Sanderly M. Salviano
Equipe: Maria Eunice Lacerda.
Estagiários: Emerson Henrique de Sousa, Glauber Rabelo Santana, Hudson Freitas Soares.

COORDENAÇÃO DA SUPERVISÃO DE CAMPO:
Vânia Aparecida Azevedo
Equipe: Aparecida Silva Melo, Claudia Rocha Rodrigues, Jerusa do Nascimento Rodrigues, Maria Aldina C. de Souza, Regina Célia Gonsalves de Souza, Najla C. Marinho, Maria Diva Nóbrega de Paula, Wilson Marques Bezerra.
Apoio: Maria Eunice Nazário Couto

EQUIPE DE ENTREVISTADORES:
Anderson Barbosa Teixeira, Antônia de Gurgel Aragão, Antônio Gomes, Arnon Souza da Silva, Beatriz de Abreu, Clerismar Soares da Costa, Daniela Lima Costa, Diorlei Costa Martins, Edna Martins Costa, Eliane Soares dos Santos, Elisabete Alves S. Teixeira, Elisângela Rodrigues da Mata, Gabriela Maria Fernandes, Inah S. Rodrigues, Ivone Cristina dos Santos, Jara Liana Rodrigues, Jeane da Conceição Lima, Marcos Aires, Maria Silvana L. Marques, Maria Delza Souza Reis, Rejane Borges de Castro, Reginaldo Barroso de Melo, Rosângela C. Martins Souza, Simone Pimentel V. Real, Vanessa Souza S. Machado.

Estagiários: Everton Seixas Cardoso, Flávio E. da S. Pereira, Francisca Lima Nunes, Jeferson Gonçalves, Ranielle Santiago de Oliveira.

CONTRATAÇÃO DE PESSOAL E APOIO LOGÍSTICO: Instituto Euvaldo Lodi do Distrito Federal (IEL-DF)

SIA Trecho 03 Lote 225 - Edifício Fibra - CEP 71200-030 – Brasília/DF
E-mail: peddf@brturbo.com.br Telefax (61) 362-0704
www.trabalho.df.gov.br
www.dieese.org.br
www.seade.gov.br

Apresentação

A Pesquisa de Emprego e Desemprego no Distrito Federal (PED-DF) tem por objetivo conhecer e acompanhar a situação do mercado de trabalho regional, através de levantamento sistemático, com periodicidade mensal, de dados sobre emprego, desemprego e rendimentos da População Economicamente Ativa (PEA).

Implantada em dezembro de 1991, a PED/DF foi executada pela Companhia de Desenvolvimento do Planalto Central (CODEPLAN), órgão vinculado à Secretaria de Fazenda e Planejamento do Distrito Federal, em convênio com a Secretaria de Trabalho e Direitos Humanos/GDF, com a Fundação Sistema Estadual de Análise de Dados (Fundação SEADE/São Paulo) vinculada à Secretaria de Planejamento do Governo do Estado de São Paulo e com o Departamento Intersindical de Estatística e Estudos Sócio-Econômicos (DIEESE). A partir do dia 07 de dezembro de 1999 a CODEPLAN deixou de executar a pesquisa, mantendo-se as demais instituições conveniadas. O Ministério do Trabalho financia parcialmente as pesquisas de Emprego e Desemprego, conforme Resolução n.º 55, do Conselho Deliberativo do Fundo de Amparo ao Trabalhador (CODEFAT), de 04 de janeiro de 1994.

A PED-DF utiliza metodologia desenvolvida pelo DIEESE e Fundação SEADE-SP, já aplicada em pesquisas idênticas nas áreas metropolitanas de São Paulo (desde 1985), Porto Alegre (desde 1992), Belo Horizonte (desde 1994), Salvador (reativada em 1996) e Recife. Em termos conceituais e metodológicos, a PED se diferencia de outras pesquisas dessa natureza por ampliar o conceito de desemprego, tornando-o assim mais adequado à realidade de países como o Brasil, onde a inserção da população no mercado de trabalho é marcada por grande heterogeneidade. Assim sendo, a PED possibilita captar, além do **desemprego aberto**, formas de desemprego que são comuns e importantes no mercado de trabalho brasileiro, tais como o **desemprego oculto pelo trabalho precário e pelo desalento**¹, permitindo, com isso, fazer avaliações mais fidedignas da situação de trabalho e de vida da população.

A PED-DF é um importante instrumento para que se possa conhecer o perfil da População Economicamente Ativa da região, bem como a dinâmica e as características do mundo do trabalho, sendo, portanto, de grande utilidade para toda a sociedade. No âmbito do poder público, a Pesquisa pode subsidiar decisões governamentais, não apenas no que se refere à área do trabalho, mas também as concernentes ao campo econômico e à política de emprego. Para empresários e trabalhadores, tanto quanto para a investigação acadêmica, a PED-DF se reveste de especial interesse, pois permite o acompanhamento dos níveis de ocupação, desemprego e rendimentos, além de outros estudos específicos, proporcionando elementos fundamentais para o conhecimento de problemas sócio-econômicos que afetam o Distrito Federal.

As informações, provenientes de uma amostra de cerca de 7.500 domicílios localizados na área urbana, são divulgadas mensalmente e resultam de médias móveis trimestrais dos dados coletados, sendo a média obtida assumida como resultado final do mês de encerramento do trimestre². Esses resultados compõem uma série mensal divulgada desde fevereiro de 1992.

¹ Vide Glossário

² Por exemplo, o resultado de fevereiro equivale à média do período dezembro/janeiro/fevereiro; o resultado de março equivale à média do período janeiro/fevereiro/março e, assim, sucessivamente.

MAIO/ 2006

OCUPAÇÃO PRÓXIMA DE 1 MILHÃO E DESEMPREGO CAI ABAIXO DOS 20%

Os resultados da Pesquisa de Emprego e Desemprego – PED-DF – realizada pela Secretaria de Estado de Trabalho/GDF, MTE-FAT, DIEESE e Fundação SEADE/SP, mostram que, em maio de 2006, a taxa de desemprego total no Distrito Federal, decresceu (5,8%) em relação ao mês anterior, passando de 20,7% para 19,5%. O total de desempregados foi estimado em 242,1 mil pessoas.

Na análise por Grupos de Regiões Administrativas, em maio de 2006, observou-se aumento da taxa de desemprego total apenas no grupo de maior renda (1,0%). O grupo de menor renda apresentou redução (6,7%) e o de renda intermediária (4,8%).

Em maio de 2006, o nível de ocupação apresentou aumento (2,3%). O contingente de ocupados foi estimado em 999,4 mil pessoas, 22,7 mil a mais que no mês anterior.

Este desempenho decorreu do crescimento ocupacional da Construção Civil (3,7%), Administração Pública (3,7%), Indústria de Transformação (3,2%) e do setor de Serviços (0,5%), apesar da estabilidade no Comércio (0,1%).

Entre março e abril de 2006, o rendimento médio real dos ocupados apresentou relativa estabilidade de 0,4%, passando de R\$ 1.373 para R\$ 1.379 e o dos assalariados, aumento de 1,1%, passando de R\$ 1.576 para R\$ 1.594.

Desemprego

1. Em maio de 2006 a taxa de desemprego total no Distrito Federal decresceu 5,8% em relação ao mês anterior, passando de 20,7% para 19,5%. O total de desempregados foi estimado em 242,1 mil pessoas (Quadro 01 e Tabela 01 do Anexo Estatístico).
2. Segundo suas componentes, a taxa de desemprego aberto passou de 13,0% para 12,0%, a taxa de desemprego oculto pelo trabalho precário caiu para 4,1%, a taxa de desemprego oculto pelo desalento ficou inalterada em 3,4% (Quadro 01 e Tabela 02 do Anexo Estatístico).
3. Na análise por Grupos de Regiões Administrativas, em maio de 2006, observou-se aumento da taxa de desemprego total apenas no grupo de maior renda (1,0%). O grupo de menor renda apresentou redução (6,7%), assim como o de renda intermediária (4,8%) (Tabela 02 do Anexo Estatístico).
4. Na análise segundo atributos pessoais, observou-se queda da taxa de desemprego: as pessoas de 40 anos e mais (8,4%), chefes de família (7,8%), pessoas com experiência anterior (6,7%), mulheres (6,4%), crianças e adolescentes de 10 a 17 anos (6,2%), demais membros da família (5,7%), jovens de 18 a 24 anos (5,5%), população negra (5,5%), homens (5,0%), população não-negra (4,9%), pessoas sem experiência anterior de trabalho (2,3%) e as pessoas de 25 a 39 anos (1,9%) (Tabela 03 do Anexo Estatístico).
5. A População Economicamente Ativa (PEA) apresentou relativo aumento (0,8%), passando a ser estimada em 1.241,5 mil pessoas em maio de 2006. A taxa global de participação apresentou pequeno aumento, passando para 65,2% no mês em análise (Tabela 01 do Anexo Estatístico).
6. Entre abril e maio de 2006, o tempo médio de procura por trabalho passou de 67 para 68 semanas, patamar maior frente ao de maio de 2005 (67 semanas).
7. Na comparação com maio de 2005, a taxa de desemprego total no Distrito Federal caiu (3,0%), passando de 20,1% para 19,5%, resultado da queda observada na taxa de desemprego aberto (de 13,2% para 12,0%), uma vez que a taxa de desemprego oculto cresceu 8,7%, passando de 6,9% para 7,5%. Em 12 meses, tanto o grupo de Regiões Administrativas de menor renda quanto o grupo de renda intermediária apresentaram queda em suas taxas de desemprego, enquanto o grupo com maior renda apresentou relativo aumento (Tabelas 01 e 02 do Anexo Estatístico).
8. Por características pessoais, nos últimos 12 meses, os seguintes segmentos apresentaram queda em suas taxas de desemprego total: chefes de família (7,8%), pessoas com experiência anterior de trabalho (6,7%), mulheres (5,2%), pessoas de 25 a 39 anos (4,8%), jovens com 18 a 24 anos (2,4%), negros (2,3%), os demais membros da família (1,5%) e pessoas com 40 anos de idade ou mais e (1,1%). Observou-se, ainda, estabilidade para não-negros e aumento para as pessoas sem experiência anterior de trabalho (16,2%), crianças e adolescentes com idade de 10 a 17 anos (5,1%) e os homens (1,2%) (Tabela 03 do Anexo Estatístico).
9. Em comparação com maio de 2005, a PEA cresceu 3,9%, o que representou o ingresso de 46,9 mil pessoas na força de trabalho do Distrito Federal (Tabela 01 do Anexo Estatístico).

Quadro 1
População economicamente ativa, número de ocupados e desempregados e taxa de desemprego
Distrito Federal - 2005/2006

Indicadores	2005	2006		Variação (em mil pessoas)		Variação (%)	
	Maio	Abril	Maio	mai.06 / abr.06	mai.06 / mai.05	mai.06 / abr.06	mai.06 / mai.05
Em mil pessoas:							
População Economicamente Ativa	1.194,6	1.231,7	1.241,5	9,8	46,9	0,8	3,9
Ocupados	955,0	976,7	999,4	22,7	44,4	2,3	4,6
Desempregados	239,6	255,0	242,1	-12,9	2,5	-5,1	1,0
Aberto	157,5	160,1	149,4	-10,7	-8,1	-6,7	-5,1
Oculto pelo Trabalho Precário	46,0	52,5	50,5	-2,0	4,5	-3,8	9,8
Oculto pelo Desalento	36,1	42,4	42,2	-0,2	6,1	-0,5	16,9
Em percentual:							
Taxa de Desemprego Total	20,1	20,7	19,5	-	-	-	-
Aberto	13,2	13,0	12,0	-	-	-	-
Oculto pelo Trabalho Precário	3,9	4,3	4,1	-	-	-	-
Oculto pelo Desalento	3,0	3,4	3,4	-	-	-	-

Fonte: Convênio: DIEESE/SEADE-SP/MTE-FAT/STb-GDF. PED-DF - Pesquisa de Emprego e Desemprego no Distrito Federal.

Quadro 2
Taxas de desemprego total
Regiões metropolitanas - 2005/2006

Regiões pesquisadas	Em percentual				
	mai.05	fev.06	mar.06	abr.06	mai.06
Belo Horizonte	18,2	15,5	16,2	15,6	15,1
Distrito Federal	20,1	19,5	20,6	20,7	19,5
Porto Alegre	14,9	13,6	14,9	15,5	15,4
Recife	23,1	20,8	21,4	21,9	22,2
Salvador	25,8	23,8	24,7	24,4	24,4
São Paulo	17,5	16,3	16,9	16,9	17,0

Fonte: Convênio: DIEESE / SEADE-SP / MTE-FAT / STb-GDF. PED-DF - Pesquisa de Emprego e Desemprego no Distrito Federal.

Ocupação

- Em maio de 2006, o nível de ocupação apresentou aumento (2,3%). O contingente de ocupados foi estimado em 999,4 mil pessoas, 22,7 mil a mais que no mês anterior (Quadro 03 e Tabela 01 do Anexo Estatístico).
- Este desempenho decorreu do crescimento ocupacional da Construção Civil (3,7%), Administração Pública (3,7%), Indústria de Transformação (3,2%) e do setor de Serviços (0,5%), apesar da estabilidade no Comércio (0,1%) (Quadro 03 e Tabela 04 do Anexo Estatístico).
- O comportamento do setor de Serviços deveu-se ao aumento nos ramos de Reparação, Limpeza e Vigilância (7,3%), Transporte e Armazenagem (6,2%), Educação (5,5%), Saúde (4,6%), Outros Serviços (3,3%), Serviços Auxiliares (1,6%), Serviços Especializados (0,6%), apesar da queda apresentada nos Serviços Creditícios e Financeiros (2,7%). Apresentaram estabilidade os ramos de Oficina Mecânica (-0,2%) e Alimentação (-0,1%) (Quadro 03 e Tabela 05 do Anexo Estatístico).
- No mês em análise, por atributos pessoais, observa-se que, do total de ocupados, 52,6% são homens. Por faixa etária, 43,9% dos ocupados têm idade entre 25 e 39 anos, 35,9% estão com 40 anos ou mais, 18,4% são jovens de 18 a 24 anos e 1,8% são crianças e adolescentes de 10 a 17 anos. Os chefes de família representam 46,8% do total de ocupados.
- Em maio de 2006, o nível de assalariamento apresentou aumento, totalizando 671,5 mil assalariados, resultado das variações observadas no Setor Público (5,1%) e no Setor Privado (1,1%). No Setor Privado houve aumento de 1,1% no assalariamento sem carteira de trabalho assinada e no

assalariamento com carteira assinada. No Setor Público observou-se acréscimo do assalariamento entre os servidores não-estatutários (5,9%) e entre os estatutários (4,8%). Houve estabilidade (0,1%) no emprego doméstico e aumento no agregado Outras posições ocupacionais (4,5%) e no trabalho por conta-própria (2,4%) (Quadro 04 e Tabela 06 do Anexo Estatístico).

15. Em relação a maio de 2005, o nível ocupacional cresceu 4,6%, indicando a criação de 44,4 mil postos de trabalho. Foi registrado crescimento na Construção Civil (45,3%), no setor de Serviços (6,2%) e no Comércio (0,6%). Houve queda na Indústria de Transformação (1,1%), na Administração Pública (1,1%) e no agregado Outros Setores (5,9%) (Quadro 03 e Tabela 04 do Anexo Estatístico).
16. Nos últimos 12 meses, o nível de assalariamento elevou-se em 3,7%, resultado do crescimento observado no Setor Privado (5,4%), e no Setor Público (0,7%). No Setor Privado verificou-se crescimento do nível ocupacional dos trabalhadores sem carteira de trabalho assinada (9,7%) e dos com carteira (4,4%). No Setor Público houve incremento entre os não-estatutários (7,9%) e queda (1,4%) entre os estatutários. Observou-se aumento no total de empregados domésticos (12,7%) e entre os trabalhadores por conta própria (9,3%). Houve decréscimo (6,5%) no agregado Outras Posições Ocupacionais (Quadro 04 e Tabela 06 do Anexo Estatístico).

Quadro 3
Estimativa do número de pessoas ocupadas por setor de atividade econômica
Distrito Federal - 2005 e 2006

Setores	Número de ocupados (em mil pessoas)			Variação (em mil pessoas)		Variação (em %)	
	2005	2006		mai.06 /	mai.06 /	mai.06 /	mai.06 /
	Maio	Abril	Maio	abr.06	mai.05	abr.06	mai.05
Total	955,0	976,7	999,4	22,7	44,4	2,3	4,6
Ind. Transformação	36,0	34,5	35,6	1,1	-0,4	3,2	-1,1
Construção Civil	30,9	43,3	44,9	1,6	14,0	3,7	45,3
Comércio	152,0	152,7	152,9	0,2	0,9	0,1	0,6
Serviços	528,4	548,0	561,0	13,0	32,6	2,4	6,2
Adm. Pública	197,5	188,4	195,4	7,0	-2,1	3,7	-1,1
Outros ¹	10,2	9,8	9,6	-0,2	-0,6	-2,0	-5,9

Fonte: Convênio: DIEESE/SEADE-SP/MTE-FAT/STb-GDF. PED-DF - Pesquisa de Emprego e Desemprego no Distrito Federal.

Nota: 1- Inclui os trabalhadores do setor agropecuário, de embaixadas, consulados e representações oficiais e políticas.

Quadro 4
Estimativa do número de pessoas ocupadas, segundo posição na ocupação
Distrito Federal - 2005 e 2006

Posição na ocupação	Número de ocupados (em mil pessoas)			Variação (em mil pessoas)		Variação (em %)	
	2005	2006		mai.06 /	mai.06 /	mai.06 /	mai.06 /
	Maio	Abril	Maio	abr.06	mai.05	abr.06	mai.05
Total de Ocupados	955,0	976,7	999,4	22,7	44,4	2,3	4,6
Total de Assalariados¹	647,4	655,4	671,5	16,1	24,1	2,5	3,7
Setor Privado	411,6	429,2	433,8	4,6	22,2	1,1	5,4
Com Carteira	335,0	346,1	349,8	3,7	14,8	1,1	4,4
Sem Carteira	76,6	83,1	84,0	0,9	7,4	1,1	9,7
Setor Público	235,8	226,0	237,5	11,5	1,7	5,1	0,7
Estatutário	182,7	171,9	180,2	8,3	-2,5	4,8	-1,4
Não Estatutário	53,1	54,1	57,3	3,2	4,2	5,9	7,9
Emprego Doméstico	92,7	104,4	104,5	0,1	11,8	0,1	12,7
Conta-Própria	142,6	152,2	155,8	3,6	13,2	2,4	9,3
Outras ²	72,3	64,7	67,6	2,9	-4,7	4,5	-6,5

Fonte: Convênio: DIEESE/SEADE-SP/MTE-FAT/STb-GDF. PED-DF - Pesquisa de Emprego e Desemprego no Distrito Federal.

Nota: 1- Exclusivo os empregados domésticos e inclusive os assalariados que não souberam responder o setor em que trabalham (privado ou público).

2- Incluídos os empregadores, os trabalhadores autônomos universitários, os trabalhadores familiares não remunerados, os donos de negócio familiar e os que trabalham em organismos internacionais (Consulados, Embaixadas, Representações Oficiais e Políticas)

Rendimentos

17. Entre março e abril de 2006, o rendimento médio real dos ocupados apresentou relativa estabilidade de 0,4%, passando de R\$ 1.373 para R\$ 1.379 e o dos assalariados, aumento de 1,1%, passando de R\$ 1.576 para R\$ 1.594 (Tabela 7 do Anexo Estatístico).
18. Entre março e abril de 2006, o rendimento mediano dos ocupados apresentou queda, atingindo R\$ 608, assim como o dos assalariados (0,2%), atingindo o equivalente a R\$ 800 (Quadro 05 e Tabela 07 do Anexo Estatístico).
19. Em abril de 2006, o rendimento médio real do setor privado decresceu 1,6% em relação ao mês anterior, passando de R\$ 832 para R\$ 819. Este comportamento é resultado da estabilidade no rendimento médio real dos assalariados com carteira de trabalho assinada (ficando em R\$ 872) e da queda de 12,2% na renda dos sem carteira de trabalho assinada (de R\$ 648 para R\$ 569). No setor público, o rendimento médio real apresentou aumento (1,5%), passando de R\$ 3.038 para R\$ 3.085 (Tabela 08 do Anexo Estatístico).
20. Por setor de atividade, verificou-se aumento no rendimento médio da Administração Pública (2,3%). Houve queda de 4,2% no Comércio, de 0,7% no setor de Serviços e de 8,9% no agregado Outros Setores de Atividade (que inclui Indústria de Transformação, Construção Civil, Agricultura, Pecuária e Extração Vegetal e Mineral, Embaixadas, Consulados e Representações Oficiais e Políticas e outras atividades não classificadas) (Tabela 09 do Anexo Estatístico).
21. Em abril de 2006, o rendimento médio dos homens ocupados apresentou aumento (1,7%), passando para R\$ 1.645, porém o rendimento médio feminino caiu (1,2%), equivalendo a R\$1.098. O rendimento médio real das mulheres correspondeu a 66,7% do rendimento médio dos homens nesse mês (Tabela 12 do Anexo Estatístico).
22. No mês analisado, o rendimento máximo auferido pelos 10% de ocupados com menor rendimento apresentou estabilidade, ficando em R\$ 301. O rendimento mínimo auferido pelos 10% de ocupados mais ricos apresentou aumento (4,7%), atingindo R\$ 3.200 (Tabela 10 do Anexo Estatístico).
23. Em abril de 2006, o valor máximo recebido pelos 10% dos assalariados de menor remuneração apresentou queda, atingindo R\$ 351, assim como o valor mínimo recebido pelos 10% de maiores salários apresentou aumento (-1,1%), atingindo R\$ 3.749 (Tabela 10 do Anexo Estatístico).
24. Entre março e abril de 2006, a massa de rendimento real dos ocupados cresceu 0,7%, assim como a dos assalariados (1,3%). Em relação a abril de 2005, a massa de rendimento real dos ocupados apresentou aumento (8,8%), assim como a dos assalariados (8,5%) (Tabela 13 do Anexo Estatístico).
25. Em relação a abril de 2005, o rendimento médio real dos ocupados apresentou aumento de 5,7%, o mesmo ocorrendo com o dos assalariados (5,1%). O salário médio real do setor privado aumentou em 3,1%, fruto do ganho de 5,6% dos trabalhadores com carteira de trabalho assinada, uma vez que os trabalhadores sem carteira assinada tiveram decréscimo (10,0%). O salário médio real do setor público cresceu 8,7% (Quadro 05, Tabela 07 e 08 do Anexo Estatístico).

Quadro 5
Rendimento médio real trimestral¹
Distrito Federal - 2005/2006

Posição na ocupação	Rendimento médio (em reais)			Variação (em %)	
	2005	2006		abr.06 / mar.06	abr.06 / abr.05
	Abril	Março	Abril		
Ocupados	1.305	1.373	1.379	0,4	5,7
Assalariados	1.516	1.576	1.594	1,1	5,1
Setor Privado	794	832	819	-1,6	3,1
Com Carteira	826	872	872	0,0	5,6
Sem Carteira	632	648	569	-12,2	-10,0
Setor Público	2.837	3.038	3.085	1,5	8,7

Fonte: Convênio: DIEESE/SEADE-SP/MTE-FAT/STb-GDF. PED-DF - Pesquisa de Emprego e Desemprego no Distrito Federal.

Nota: 1- Valores em reais a preços de Abril de 2006, atualizados pelo IPCR-SDE/GDF até Maio de 2001 e, a partir de Junho de 2001, atualizados pelo INPC/DF-IBGE.

Obs.: Exclusivo as pessoas que tiveram rendimento zero, os trabalhadores familiares e os empregados que receberam exclusivamente em espécie ou benefício.

Anexo Estatístico

TABELAS

Tabela 01	Estimativa do número de pessoas economicamente ativas, ocupadas, desempregadas e inativas maiores de 10 anos, taxas globais de participação e taxa de desemprego total - Distrito Federal - 1992 a 2006.
Tabela 02	Taxas de desemprego por tipo e por grupos de regiões administrativas - Distrito Federal - 1992 a 2006.
Tabela 03	Taxas de desemprego segundo atributos pessoais - Distrito Federal - 1992 a 2006.
Tabela 04	Índice do nível de ocupação por setor de atividade econômica - Distrito Federal – 1992 a 2006.
Tabela 05	Índice do nível de ocupação do setor serviços por ramo de atividade - Distrito Federal - 1992 a 2006.
Tabela 06	Índice do nível de ocupação segundo posição na ocupação - Distrito Federal – 1992 a 2006.
Tabela 07	Rendimento médio real trimestral dos ocupados e dos assalariados no trabalho principal Distrito Federal – 1992 a 2006.
Tabela 08	Rendimento médio real trimestral dos assalariados no setor privado com e sem carteira de trabalho assinada e no setor público - Distrito Federal - 1992 a 2006.
Tabela 09	Rendimento médio real trimestral segundo os setores de atividade - Distrito Federal – 1992 a 2006.
Tabela 10	Rendimento real trimestral por grupo de rendimentos dos ocupados e assalariados no trabalho principal (percentil) – Distrito Federal - 1992 a 2006.
Tabela 11	Índice de rendimento real trimestral por grupo de rendimentos dos ocupados e assalariados no trabalho principal (percentil) – Distrito Federal - 1992 a 2006.
Tabela 12	Rendimento médio real trimestral das mulheres e dos homens ocupados no trabalho principal - Distrito Federal - 1992 a 2006.
Tabela 13	Índices trimestrais do emprego, do rendimento médio real e da massa de rendimentos reais dos ocupados e dos Assalariados - Distrito Federal - 1992 a 2006.

GRÁFICOS

Gráfico 01	Taxa de desemprego total - Distrito Federal e grupos de Regiões Administrativas - Maio de 2001 a 2006.
Gráfico 02	Número de ocupados - Distrito Federal e grupos de Regiões Administrativas – Maio de 2001 a 2006.
Gráfico 03	Taxa de participação total - Distrito Federal – Maio de 2001 a 2006.
Gráfico 04	Índices trimestrais de emprego, do rendimento médio real e da massa de rendimentos dos ocupados - Distrito Federal – Abril de 2001 a 2006.
Gráfico 05	Índices trimestrais de emprego, do salário médio real e da massa salarial real dos assalariados - Distrito Federal – Abril de 2001 a 2006.
Gráfico 06	Número de desempregados segundo o sexo - Distrito Federal – Maio de 2001 a 2006.
Gráfico 07	Número de desempregados segundo a faixa etária - Distrito Federal – Maio de 2001 a 2006.
Gráfico 08	Número de desempregados segundo a posição na família - Distrito Federal – Maio de 2001 a 2006.
Gráfico 09	Número de desempregados segundo o grau de escolaridade – Distrito Federal – Maio de 2001 a 2006.
Gráfico 10	Número de desempregados segundo experiência anterior de trabalho – Distrito Federal – Maio de 2001 a 2006.
Gráfico 11	Número de desempregados segundo a duração da procura de trabalho - Distrito Federal- Maio de 2001 a 2006.
Gráfico 12	Número de ocupados segundo o sexo - Distrito Federal – Maio de 2001 a 2006.
Gráfico 13	Número de ocupados segundo a faixa etária - Distrito Federal – Maio de 2001 a 2006.
Gráfico 14	Número de ocupados segundo a posição na família - Distrito Federal – Maio de 2001 a 2006.
Gráfico 15	Número de ocupados segundo o grau de escolaridade - Distrito Federal – Maio de 2001 a 2006.
Gráfico 16	Número de ocupados segundo o setor de atividade - Distrito Federal – Maio de 2001 a 2006.
Gráfico 17	Número de ocupados segundo a posição na ocupação - Distrito Federal – Maio de 2001 a 2006.
Gráfico 18	Número de ocupados segundo o tempo de residência - Distrito Federal – Maio de 2001 a 2006.
Gráfico 19	Número de assalariados dos setores privado e público - Distrito Federal – Maio de 2001 a 2006.

Tabela 01
Estimativa do número de pessoas economicamente ativas, ocupadas, desempregadas e inativas maiores de 10 anos,
taxas globais de participação e taxa de desemprego total
Distrito Federal - 1992 a 2005

Período ¹	População economicamente ativa (PEA)						Inativos maiores de 10 anos		Taxas (%)			
	Total		Ocupados		Desempregados				Participação (PEA/PIA)			Desemprego total (DES/PEA) ⁵
	Número absoluto ²	Índice ³	Número absoluto ²	Índice ³	Número absoluto ²	Índice ³	Número absoluto ²	Índice ³	Total ⁴	Homens	Mulheres	
Maio/1992	720,2	72,4	611,3	77,0	108,9	54,3	493,3	83,3	59,4	71,0	49,2	15,1
Maio/1993	752,5	75,7	642,8	81,0	109,7	54,7	501,6	84,7	60,0	70,2	51,1	14,6
Maio/1994	778,5	78,3	662,5	83,5	116,0	57,8	517,4	87,4	60,1	70,5	51,0	14,9
Maio/1995	802,2	80,7	682,2	86,0	120,0	59,8	536,8	90,7	59,9	70,0	51,2	15,0
Maio/1996	857,4	86,2	706,8	89,1	150,6	75,0	526,0	88,8	62,0	71,1	54,3	17,5
Maio/1997	882,1	88,7	718,9	90,6	163,2	81,3	547,2	92,4	61,7	70,8	54,0	18,5
Maio/1998	910,9	91,6	732,2	92,3	178,7	89,0	565,6	95,5	61,7	70,6	54,1	19,6
Maio/1999	951,1	95,7	731,9	92,2	219,2	109,2	574,2	97,0	62,4	70,5	55,5	23,1
Maio/2000	980,0	98,6	767,7	96,8	212,3	105,8	595,5	100,6	62,2	70,0	55,5	21,7
Maio/2001	1.026,5	103,3	809,9	102,1	216,6	107,9	600,8	101,5	63,1	70,4	56,8	21,1
Janeiro/2002	1.048,2	105,4	833,0	105,0	215,2	107,2	614,3	103,8	63,1	70,6	56,7	20,5
Fevereiro	1.049,3	105,6	826,0	104,1	223,3	111,3	617,8	104,4	62,9	70,6	56,5	21,3
Março	1.066,2	107,3	831,3	104,8	234,9	117,0	605,2	102,2	63,8	71,5	57,2	22,0
Abril	1.075,1	108,1	843,0	106,3	232,1	115,6	600,9	101,5	64,2	72,1	57,3	21,6
Maio	1.084,9	109,1	852,9	107,5	232,0	115,6	595,5	100,6	64,6	72,5	57,8	21,4
Junho	1.081,2	108,8	856,4	107,9	224,8	112,0	603,9	102,0	64,2	71,8	57,7	20,8
Julho	1.081,4	108,8	857,3	108,1	224,1	111,7	608,1	102,7	64,0	71,9	57,4	20,7
Agosto	1.087,9	109,4	871,8	109,9	216,1	107,7	606,1	102,4	64,2	72,3	57,5	19,9
Setembro	1.104,0	111,1	885,3	111,6	218,7	109,0	594,6	100,4	65,0	73,2	58,1	19,8
Outubro	1.113,2	112,0	892,9	112,5	220,3	109,8	589,9	99,6	65,4	73,2	58,7	19,8
Novembro	1.113,7	111,3	887,2	111,1	226,5	112,3	594,1	102,2	65,2	72,8	58,8	20,3
Dezembro	1.106,9	111,3	881,6	111,1	225,3	112,3	605,3	102,2	64,7	71,6	58,8	20,3
Janeiro/2003	1.102,7	110,9	869,3	109,6	233,4	116,3	614,2	103,7	64,2	71,3	58,2	21,1
Fevereiro	1.097,6	110,4	852,6	107,5	245,0	122,1	623,9	105,4	63,8	70,8	57,8	22,3
Março	1.098,6	110,5	837,9	105,6	260,7	129,9	627,5	106,0	63,7	71,4	57,1	23,7
Abril	1.105,5	111,2	841,0	106,0	264,5	131,8	625,3	105,6	63,9	71,6	57,4	23,9
Maio	1.114,9	112,2	851,4	107,3	263,5	131,3	620,5	104,8	64,2	71,7	58,0	23,6
Junho	1.118,3	112,5	856,8	108,0	261,5	130,3	621,8	105,0	64,3	71,5	58,2	23,4
Julho	1.128,9	113,6	865,8	109,1	263,1	131,1	615,8	104,0	64,7	71,5	58,9	23,3
Agosto	1.134,2	114,1	866,5	109,2	267,7	133,4	615,1	103,9	64,8	72,0	58,8	23,6
Setembro	1.141,6	114,8	879,3	110,8	262,3	130,7	612,4	103,4	65,1	72,6	58,9	23,0
Outubro	1.136,7	114,3	880,9	111,0	255,8	127,5	622,0	105,1	64,6	72,5	58,0	22,5
Novembro	1.141,9	114,9	892,9	112,5	249,0	124,1	621,5	105,0	64,8	72,4	58,2	21,8
Dezembro	1.146,2	115,3	901,0	113,6	245,2	122,2	622,0	105,1	64,8	72,5	58,2	21,4
Janeiro/2004	1.157,9	116,5	906,3	114,2	251,6	125,4	615,0	103,9	65,3	72,8	58,9	21,7
Fevereiro	1.156,9	116,4	896,6	113,0	260,3	129,7	620,6	104,8	65,1	72,6	58,7	22,5
Março	1.148,3	115,5	882,7	111,3	265,6	132,3	634,0	107,1	64,4	71,8	58,2	23,1
Abril	1.134,8	114,2	874,7	110,2	260,1	129,6	652,3	110,2	63,5	70,7	57,4	22,9
Maio	1.138,9	114,6	890,9	112,3	248,0	123,6	653,0	110,3	63,6	70,8	57,5	21,8
Junho	1.153,9	116,1	907,1	114,3	246,8	123,0	642,8	108,6	64,2	71,2	58,3	21,4
Julho	1.161,4	116,8	918,7	115,8	242,7	120,9	640,0	108,1	64,5	71,0	58,9	20,9
Agosto	1.163,6	117,1	927,7	116,9	235,9	117,5	642,6	108,5	64,4	71,0	58,8	20,3
Setembro	1.163,1	117,0	931,4	117,4	231,7	115,4	648,1	109,5	64,2	70,8	58,7	19,9
Outubro	1.169,8	117,7	940,8	118,6	229,0	114,1	646,1	109,1	64,4	71,6	58,4	19,6
Novembro	1.183,1	119,0	948,6	119,6	234,5	116,8	637,7	107,7	65,0	71,6	59,4	19,8
Dezembro	1.188,7	119,6	959,8	121,0	228,9	114,1	637,0	107,6	65,1	71,9	59,4	19,3
Janeiro/2005	1.191,2	119,8	962,4	121,3	228,8	114,0	639,4	108,0	65,1	71,5	59,6	19,2
Fevereiro	1.181,5	118,9	952,9	120,1	228,6	113,9	653,9	110,4	64,4	70,9	58,8	19,4
Março	1.186,4	119,3	945,1	119,1	241,3	120,2	653,9	110,4	64,5	70,8	59,1	20,3
Abril	1.186,9	119,4	946,8	119,3	240,1	119,6	658,3	111,2	64,3	71,1	58,6	20,2
Maio	1.194,6	120,2	955,0	120,4	239,6	119,4	655,5	110,7	64,6	71,5	58,8	20,1
Junho	1.190,8	119,8	958,6	120,8	232,2	115,7	664,3	112,2	64,2	71,0	58,5	19,5
Julho	1.195,9	120,3	967,1	121,9	228,8	114,0	664,1	112,2	64,3	71,1	58,6	19,1
Agosto	1.193,3	120,0	970,9	122,4	222,4	110,8	671,7	113,5	64,0	70,9	58,2	18,6
Setembro	1.204,5	121,2	983,4	123,9	221,1	110,2	665,5	112,4	64,4	71,7	58,3	18,4
Outubro	1.215,4	122,3	993,8	125,3	221,5	110,4	659,5	111,4	64,8	71,9	58,9	18,2
Novembro	1.225,7	123,3	1.000,1	126,1	225,6	112,4	654,2	110,5	65,2	72,0	59,5	18,4
Dezembro	1.230,9	123,8	1.012,0	127,6	218,9	109,1	654,0	110,5	65,3	71,9	59,8	17,8
Janeiro/2006	1.230,5	123,8	1.001,9	126,3	228,6	113,9	665,2	112,4	64,9	71,7	59,1	18,6
Fevereiro	1.233,0	124,0	992,5	125,1	240,5	119,8	667,8	112,8	64,9	71,6	59,1	19,5
Março	1.229,7	123,7	975,8	123,0	253,9	126,5	676,1	114,2	64,5	71,3	58,7	20,6
Abril	1.231,7	123,9	976,7	123,1	255,0	127,1	668,7	112,9	64,8	71,4	59,0	20,7
Maio	1.241,5	124,9	999,4	126,0	242,1	120,6	663,1	112,0	65,2	71,9	59,4	19,5
Var. % mensal mai.06/abr.06		0,8		2,3		-5,1		-0,8	0,6	0,7	0,7	-5,8
Var. % no ano mai.06/dez.05		0,9		-1,2		10,6		1,4	-0,2	0,0	-0,7	9,6
Var. % anual mai.06/mar.05		3,9		4,6		1,0		1,2	0,9	0,6	1,0	-3,0

Fonte: Convênio: DIEESE/SEADE-SP/MTE-FAT/STb-GDF. PED-DF - Pesquisa de Emprego e Desemprego no Distrito Federal.

Notas: 1 - A primeira divulgação da PED-DF refere-se a Fevereiro de 1992.

2 - Em 1.000 pessoas.

3 - Base: média de 2000 = 100.

4 - Total da população economicamente ativa dividido pelo total da população em idade ativa.

5 - Taxa de desemprego total: total dos desempregados dividido pela população economicamente ativa total vezes 100.

Tabela 02
Taxas de desemprego por tipo e por grupos de regiões administrativas
Distrito Federal - 1992 a 2005

Período	Taxas de desemprego (DES/PEA) (%)							
	Total	Aberto	Oculto			Por grupo de regiões administrativas		
			Total	Precário	Desalento	Grupo 1	Grupo 2	Grupo 3
Maio/1992	15,1	10,2	4,9	2,6	2,3	7,5	14,3	20,4
Maio/1993	14,6	9,9	4,7	2,5	2,2	7,0	13,9	19,4
Maio/1994	14,9	10,3	4,6	2,5	2,1	6,2	13,9	20,5
Maio/1995	15,0	10,6	4,4	2,6	1,8	6,3	13,8	20,3
Maio/1996	17,5	11,6	5,9	3,4	2,5	8,3	16,5	22,7
Maio/1997	18,5	12,3	6,2	3,6	2,6	8,5	17,7	23,5
Maio/1998	19,6	12,7	6,9	4,1	2,8	7,9	19,3	24,5
Maio/1999	23,1	15,9	7,2	4,0	3,2	10,0	21,0	30,1
Maio/2000	21,7	14,4	7,3	4,0	3,3	10,2	18,1	29,4
Maio/2001	21,1	13,5	7,6	4,0	3,6	11,3	18,1	27,5
Janeiro/2002	20,5	13,3	7,2	3,8	3,4	9,4	19,1	25,6
Fevereiro	21,3	13,9	7,4	3,9	3,5	10,3	19,1	27,1
Março	22,0	14,3	7,7	4,2	3,5	11,2	19,6	28,1
Abril	21,6	13,9	7,7	4,2	3,5	10,4	19,2	27,8
Maio	21,4	13,4	8,0	4,5	3,5	10,8	19,4	26,9
Junho	20,8	12,7	8,1	4,4	3,7	10,1	18,7	26,4
Julho	20,7	12,8	7,9	4,3	3,6	10,3	18,3	26,5
Agosto	19,9	12,4	7,5	4,1	3,4	9,1	17,4	25,8
Setembro	19,8	12,3	7,5	4,2	3,3	8,9	17,6	25,6
Outubro	19,8	11,8	8,0	4,4	3,6	8,8	17,2	25,9
Novembro	20,3	12,1	8,2	4,3	3,9	9,8	17,4	26,7
Dezembro	20,3	12,2	8,1	4,1	4,0	9,4	17,4	26,8
Janeiro/2003	21,1	12,5	8,6	4,5	4,1	10,1	18,5	27,4
Fevereiro	22,3	13,3	9,0	5,1	3,9	9,8	20,1	28,4
Março	23,7	14,6	9,1	5,2	3,9	11,3	21,0	30,3
Abril	23,9	15,2	8,7	5,1	3,6	11,1	21,3	30,4
Maio	23,6	15,4	8,2	4,7	3,5	11,3	20,7	30,4
Junho	23,4	15,1	8,3	4,8	3,5	10,2	20,4	30,4
Julho	23,3	15,1	8,2	4,7	3,5	10,2	19,8	31,0
Agosto	23,6	15,3	8,3	4,4	3,9	10,4	20,2	31,1
Setembro	23,0	15,0	8,0	4,3	3,7	10,6	20,1	29,6
Outubro	22,5	15,1	7,4	4,0	3,4	10,2	20,2	28,6
Novembro	21,8	14,6	7,2	4,1	3,1	9,5	19,3	28,0
Dezembro	21,4	14,1	7,3	4,0	3,3	9,2	18,5	28,0
Janeiro/2004	21,7	13,6	8,1	4,3	3,8	9,8	18,4	28,6
Fevereiro	22,5	14,1	8,4	4,2	4,2	10,4	19,6	28,9
Março	23,1	14,4	8,7	4,4	4,3	10,4	20,3	29,6
Abril	22,9	14,8	8,1	4,1	4,0	11,0	20,0	29,4
Maio	21,8	13,9	7,9	4,1	3,8	10,7	18,9	28,0
Junho	21,4	13,7	7,7	3,8	3,9	11,3	18,8	26,9
Julho	20,9	13,1	7,8	4,1	3,7	9,4	18,5	26,5
Agosto	20,3	12,7	7,6	4,1	3,5	9,3	17,8	25,8
Setembro	19,9	12,2	7,7	4,5	3,2	9,5	17,4	25,4
Outubro	19,6	12,0	7,6	4,4	3,2	10,4	17,4	24,3
Novembro	19,8	12,2	7,6	4,4	3,2	10,3	17,3	24,9
Dezembro	19,3	11,9	7,4	4,2	3,2	10,0	16,7	24,3
Janeiro/2005	19,2	11,9	7,3	3,8	3,5	10,2	16,5	24,4
Fevereiro	19,4	12,3	7,1	3,6	3,5	10,3	17,0	24,3
Março	20,3	13,2	7,1	3,7	3,4	10,7	17,6	25,9
Abril	20,2	13,3	6,9	3,7	3,2	10,0	18,1	25,2
Maio	20,1	13,2	6,9	3,9	3,0	10,0	18,0	24,7
Junho	19,5	12,7	6,8	3,7	3,1	10,9	17,4	23,8
Julho	19,1	12,5	6,7	3,7	3,0	11,2	16,5	23,8
Agosto	18,6	12,1	6,5	3,6	2,9	10,1	16,1	23,3
Setembro	18,4	11,9	6,5	3,7	2,7	7,6	16,5	23,0
Outubro	18,2	11,9	6,3	3,7	2,6	6,9	16,4	23,0
Novembro	18,4	12,2	6,2	3,6	2,6	7,9	16,3	23,2
Dezembro	17,8	11,9	5,9	3,2	2,7	9,9	15,4	22,2
Janeiro/2006	18,6	12,2	6,4	3,5	2,9	11,4	16,3	22,5
Fevereiro	19,5	12,5	7,0	3,9	3,1	11,1	16,9	24,1
Março	20,6	12,9	7,7	4,3	3,4	11,2	18,2	25,3
Abril	20,7	13,0	7,7	4,3	3,4	10,3	18,6	25,2
Maio	19,5	12,0	7,5	4,1	3,4	10,4	17,7	23,5
Var. % mensal mai.06/abr.06	-5,8	-7,7	-2,6	-4,7	0,0	1,0	-4,8	-6,7
Var. % no ano mai.06/dez.05	9,6	0,8	27,1	28,1	25,9	5,1	14,9	5,9
Var. % anual mai.06/mai.05	-3,0	-9,1	8,7	5,1	13,3	4,0	-1,7	-4,9

Fonte: Convênio: DIEESE/SEADE-SP/MTE-FAT/STb-GDF. PED-DF - Pesquisa de Emprego e Desemprego no Distrito Federal.

Obs.: Grupo 1: Grupo de Regiões Administrativas de renda mais alta (Brasília, Lago Sul e Lago Norte); Grupo 2: Grupo de Regiões Administrativas de renda intermediária (Gama, Taguatinga, Sobradinho, Planaltina, Núcleo Bandeirante, Guará, Cruzeiro, Candangolândia e Riacho Fundo); Grupo 3: Grupo de Regiões Administrativas de renda mais baixa (Brazlândia, Ceilândia, Sambaíba, Paranoá, São Sebastião, Santa Maria e Recanto das Emas).

Tabela 03
Taxas de desemprego segundo atributos pessoais
Distrito Federal - 1992 a 2005

Em percentual

Período	Sexo			Faixa etária				Posição na família		Cor		Experiência anterior de trabalho ¹	
	Total	Homens	Mulheres	10-17	18-24	25-39	40 e mais	Chefe	Demais membros	Negra	Não negra	Sim	Não
Maio/1992	15,1	13,7	16,9	34,0	23,3	11,4	7,7	8,4	20,2	17,8	13,1	12,1	3,0
Maio/1993	14,6	12,3	17,3	37,5	22,9	11,4	5,7	6,5	20,5	17,1	12,8	10,9	3,7
Maio/1994	14,9	13,1	17,0	38,1	24,3	11,2	5,7	7,2	20,5	17,7	13,2	11,3	3,6
Maio/1995	15,0	13,8	16,3	38,2	23,9	11,3	6,6	7,7	20,2	17,7	12,9	11,9	3,0
Maio/1996	17,5	16,1	19,1	45,3	27,9	13,1	7,8	9,1	23,4	19,4	15,6	14,1	3,4
Maio/1997	18,5	16,0	21,2	47,0	28,1	14,6	9,3	9,6	24,9	20,4	16,4	14,8	3,7
Maio/1998	19,6	17,4	22,1	53,0	30,7	15,4	8,9	10,7	26,1	20,8	17,3	15,7	3,9
Maio/1999	23,1	20,1	26,3	56,2	36,2	18,2	11,4	12,2	30,8	24,6	20,4	18,9	4,2
Maio/2000	21,7	19,2	24,3	56,9	33,2	17,8	11,0	12,9	28,1	24,3	17,6	17,9	3,8
Maio/2001	21,1	18,1	24,3	57,7	33,8	16,8	11,0	11,3	28,3	22,7	18,6	17,3	3,8
Janeiro/2002	20,5	18,4	22,7	58,8	32,3	16,8	10,5	12,4	26,4	22,5	17,0	17,3	3,2
Fevereiro	21,3	18,8	23,9	59,2	34,3	17,4	10,2	12,0	28,1	23,1	17,9	17,7	3,6
Março	22,0	18,8	25,4	60,7	35,6	17,8	10,7	12,0	29,3	23,7	18,7	18,1	3,9
Abril	21,6	18,5	24,9	61,7	35,0	17,0	11,1	11,6	28,9	23,7	17,7	17,6	4,0
Maio	21,4	18,7	24,2	58,7	34,0	17,0	11,4	11,9	28,3	23,8	17,1	17,7	3,7
Junho	20,8	18,5	23,2	57,0	32,8	16,6	11,2	11,7	27,6	23,3	16,6	17,2	3,6
Julho	20,7	18,5	23,0	55,6	33,7	16,1	11,0	11,6	27,5	23,0	17,1	17,3	3,4
Agosto	19,9	17,5	22,3	57,5	32,5	15,2	10,3	10,9	26,6	22,0	16,6	16,5	3,4
Setembro	19,8	17,4	22,4	57,4	32,8	14,9	10,0	10,6	26,5	21,7	16,8	16,2	3,6
Outubro	19,8	17,1	22,6	56,7	32,2	15,5	9,7	10,5	26,5	21,9	16,3	16,3	3,5
Novembro	20,3	17,7	23,1	57,3	32,9	16,0	10,3	11,0	27,1	22,0	17,3	16,7	3,6
Dezembro	20,3	17,5	23,3	57,4	32,3	16,5	10,5	11,3	26,9	22,4	16,4	16,8	3,5
Janeiro/2003	21,1	18,2	24,2	57,6	33,1	17,4	11,1	12,0	27,8	23,3	16,8	17,5	3,6
Fevereiro	22,3	19,0	25,7	60,6	34,8	18,2	11,9	12,6	29,4	24,4	18,0	18,4	3,9
Março	23,7	21,1	26,5	63,2	38,0	19,1	12,4	13,4	31,3	25,5	20,0	19,5	4,2
Abril	23,9	21,2	26,8	66,1	39,1	18,8	12,5	13,6	31,5	25,5	20,9	19,4	4,5
Maio	23,6	21,0	26,4	64,9	39,4	18,5	12,0	13,3	31,1	25,6	19,9	19,2	4,4
Junho	23,4	20,7	26,1	66,1	38,5	18,2	11,6	12,9	30,9	25,8	18,7	18,7	4,7
Julho	23,3	20,4	26,3	68,5	37,6	18,1	11,6	12,7	31,0	25,9	17,9	18,5	4,8
Agosto	23,6	20,5	26,8	70,8	37,6	18,6	11,2	12,6	31,5	26,2	18,5	18,6	5,0
Setembro	23,0	19,8	26,2	71,6	37,2	17,9	10,7	12,2	30,8	25,0	18,6	18,3	4,7
Outubro	22,5	20,3	24,9	69,0	37,0	17,9	10,1	12,2	30,0	24,2	18,8	18,1	4,4
Novembro	21,8	20,0	23,7	68,2	35,3	17,4	10,2	12,0	28,9	23,5	18,0	17,5	4,3
Dezembro	21,4	19,1	23,8	66,9	34,7	17,2	10,2	11,9	28,4	23,5	17,1	17,4	4,0
Janeiro/2004	21,7	19,0	24,7	67,3	35,4	16,9	10,8	11,9	29,0	23,9	17,1	17,7	4,0
Fevereiro	22,5	19,2	26,0	67,4	37,8	17,1	11,1	11,6	30,4	24,6	17,7	18,4	4,1
Março	23,1	19,8	26,6	69,7	37,8	17,6	12,1	11,9	31,4	24,9	18,7	18,7	4,4
Abril	22,9	19,3	26,7	69,3	37,4	18,2	11,2	11,6	31,1	24,4	19,3	18,6	4,3
Maio	21,8	18,4	25,3	66,4	34,8	17,3	11,1	11,2	29,5	23,2	18,4	17,5	4,3
Junho	21,4	18,1	24,8	64,8	34,7	16,8	10,1	10,2	29,3	22,6	18,7	16,9	4,5
Julho	20,9	18,0	23,9	65,4	33,9	15,9	10,0	9,9	28,7	22,4	17,8	16,4	4,5
Agosto	20,3	17,6	23,1	66,2	33,4	15,9	8,6	9,5	28,0	21,7	17,6	16,0	4,3
Setembro	19,9	17,4	22,4	63,2	33,0	16,3	8,6	10,0	27,1	21,3	17,3	16,0	3,9
Outubro	19,6	17,0	22,2	60,3	33,1	16,3	8,3	10,0	26,5	20,8	17,2	15,8	3,8
Novembro	19,8	17,1	22,6	57,5	33,9	16,0	9,2	10,3	26,6	21,2	17,1	15,9	3,9
Dezembro	19,3	16,2	22,4	57,4	33,9	14,9	8,9	9,7	26,2	21,0	15,8	15,4	3,9
Janeiro/2005	19,2	16,0	22,5	59,0	33,9	14,6	8,9	9,5	26,3	21,0	15,7	15,3	3,9
Fevereiro	19,4	16,0	22,8	62,6	33,7	15,5	8,6	9,4	26,8	21,0	16,2	15,5	3,8
Março	20,3	17,4	23,3	65,0	34,8	16,5	8,7	10,0	27,8	21,7	17,6	16,4	3,9
Abril	20,2	17,0	23,5	63,5	34,9	16,8	8,4	9,9	27,8	21,4	17,8	16,5	3,7
Maio	20,1	16,9	23,2	62,4	33,6	16,7	8,8	10,2	27,1	21,3	17,5	16,3	3,7
Junho	19,5	16,1	22,9	64,1	32,6	16,0	8,9	10,3	26,3	20,3	17,8	15,8	3,7
Julho	19,1	16,1	22,2	63,4	32,2	15,4	8,9	10,1	25,8	20,0	17,3	15,2	3,9
Agosto	18,6	15,8	21,6	61,8	32,4	15,0	8,1	9,7	25,2	19,3	17,4	14,6	4,0
Setembro	18,4	15,3	21,5	61,6	32,3	14,8	7,5	8,9	25,3	19,4	16,5	14,5	3,9
Outubro	18,2	15,2	21,4	64,3	31,7	14,6	7,5	8,5	25,2	19,3	16,3	14,5	3,7
Novembro	18,4	15,0	21,9	65,6	32,2	14,6	7,6	8,4	25,7	19,3	16,6	14,6	3,8
Dezembro	17,8	14,7	20,9	62,1	30,7	14,4	7,8	8,4	24,5	18,5	16,4	14,2	3,6
Janeiro/2006	18,6	15,2	22,0	62,2	32,0	15,2	8,1	8,8	25,6	19,3	17,1	14,8	3,7
Fevereiro	19,5	16,4	22,7	65,4	33,1	15,3	8,9	9,5	26,8	20,6	17,2	15,6	3,9
Março	20,6	17,5	23,9	69,9	34,8	15,8	9,6	10,1	28,3	21,7	18,5	16,3	4,3
Abril	20,7	18,0	23,5	69,9	34,7	16,2	9,5	10,2	28,3	22,0	18,4	16,3	4,4
Maio	19,5	17,1	22,0	65,6	32,8	15,9	8,7	9,4	26,7	20,8	17,5	15,2	4,3
Var. % mensal mai.06/abr.06	-5,8	-5,0	-6,4	-6,2	-5,5	-1,9	-8,4	-7,8	-5,7	-5,5	-4,9	-6,7	-2,3
Var. % no ano mai.06/dez.05	9,6	16,3	5,3	5,6	6,8	10,4	11,5	11,9	9,0	12,4	6,7	7,0	19,4
Var. % anual mai.06/mar.05	-3,0	1,2	-5,2	5,1	-2,4	-4,8	-1,1	-7,8	-1,5	-2,3	0,0	-6,7	16,2

Fonte: Convênio: DIEESE/SEADE-SP/MTE-FAT/STb-GDF. PED-DF - Pesquisa de Emprego e Desemprego no Distrito Federal.

Notas: 1- As taxas de desemprego das pessoas com e sem experiência anterior de trabalho, somadas, são iguais à taxa de desemprego total.

Obs.: A taxa de desemprego relativa a um atributo é obtida dividindo-se o total de desempregados de um segmento pela população economicamente ativa do mesmo atributo.

Tabela 04
Índice do nível de ocupação por setor de atividade econômica
Distrito Federal - 1992 a 2005

Base: média de 2000 = 100

Período	Total	Indústria de transformação	Construção civil	Comércio	Serviços ¹	Administração pública	Outros ²
Maio/1992	77,0	87,6	95,2	77,3	73,4	78,0	159,3
Maio/1993	81,0	85,2	113,2	81,1	77,0	84,1	91,1
Maio/1994	83,5	81,5	106,7	85,8	79,5	87,8	94,3
Maio/1995	86,0	83,6	96,1	87,3	83,5	90,0	84,6
Maio/1996	89,1	112,8	90,2	89,8	87,3	89,0	87,8
Maio/1997	90,6	114,4	98,2	96,2	87,9	87,6	102,4
Maio/1998	92,3	109,1	91,7	93,2	93,0	87,1	89,4
Maio/1999	92,2	101,7	79,6	88,7	92,7	94,0	102,4
Maio/2000	96,8	90,6	101,4	97,7	96,9	96,0	108,9
Maio/2001	102,1	90,9	104,1	105,2	101,8	102,4	102,4
Janeiro/2002	105,0	102,0	89,6	110,0	106,1	101,7	118,7
Fevereiro	104,1	100,0	99,3	108,6	104,9	99,6	131,7
Março	104,8	105,4	95,5	108,4	106,0	99,1	148,0
Abril	106,3	99,7	96,4	108,6	106,1	106,4	156,1
Maio	107,5	100,3	95,2	110,6	108,0	107,3	120,3
Junho	107,9	97,0	97,3	112,5	108,7	107,0	100,8
Julho	108,1	106,7	98,7	113,4	109,6	102,0	112,2
Agosto	109,9	108,4	99,3	116,9	110,9	102,5	162,6
Setembro	111,6	113,1	97,6	115,1	112,8	103,1	253,7
Outubro	112,5	110,1	103,2	115,5	113,1	105,2	274,8
Novembro	111,8	110,4	100,5	112,6	112,9	105,6	252,0
Dezembro	111,1	105,7	106,4	117,0	110,8	107,5	165,9
Janeiro/2003	109,6	109,4	97,9	117,0	109,4	106,4	128,5
Fevereiro	107,5	111,1	97,9	116,2	106,3	105,0	128,5
Março	105,6	111,7	95,5	113,0	104,7	102,3	141,5
Abril	106,0	105,4	100,5	113,6	106,0	101,0	130,1
Maio	107,3	103,0	97,6	113,3	108,1	102,8	130,1
Junho	108,0	102,0	88,1	116,6	108,6	104,2	138,2
Julho	109,1	104,4	82,8	118,4	109,1	107,7	139,8
Agosto	109,2	98,3	86,1	117,0	109,8	108,1	126,8
Setembro	110,8	99,7	90,5	114,4	112,6	109,5	113,8
Outubro	111,0	97,3	87,0	114,6	113,2	109,5	125,2
Novembro	112,5	103,0	87,3	115,8	114,4	111,1	143,1
Dezembro	113,6	108,7	87,3	121,5	113,8	112,4	148,0
Janeiro/2004	114,2	106,0	89,0	123,2	114,4	113,0	139,8
Fevereiro	113,0	107,0	89,6	120,8	113,2	112,4	123,6
Março	111,3	103,0	86,1	119,0	111,6	110,8	130,1
Abril	110,2	105,4	86,1	113,0	110,8	112,0	130,1
Maio	112,3	103,7	89,9	118,7	112,4	112,2	151,2
Junho	114,3	111,7	94,3	118,1	115,0	112,5	161,0
Julho	115,8	121,5	95,8	122,5	116,5	109,9	177,2
Agosto	116,9	132,9	100,5	121,1	117,7	110,7	162,6
Setembro	117,4	126,2	97,3	120,5	118,8	112,5	152,8
Outubro	118,6	118,8	108,8	123,6	120,1	111,9	144,7
Novembro	119,6	109,4	100,5	130,1	122,1	110,5	135,0
Dezembro	121,0	106,7	103,5	136,8	123,5	108,8	125,2
Janeiro/2005	121,3	113,1	93,7	135,5	122,4	115,3	122,0
Fevereiro	120,1	113,4	96,1	130,3	121,0	115,9	136,6
Março	119,1	123,8	92,0	125,0	119,1	118,4	151,2
Abril	119,3	120,5	92,6	128,0	119,1	117,5	162,6
Maio	120,4	120,8	91,1	129,0	119,9	119,8	165,9
Junho	120,8	116,1	102,6	134,0	119,1	119,4	149,6
Julho	121,9	122,8	108,2	131,8	121,4	117,9	141,5
Agosto	122,4	132,2	112,9	133,1	120,7	119,3	125,2
Setembro	123,9	139,3	111,1	132,2	124,0	117,5	130,1
Outubro	125,3	131,9	108,8	132,7	126,4	118,7	138,2
Novembro	126,1	126,8	107,6	136,2	128,1	116,6	136,6
Dezembro	127,6	119,5	107,3	145,2	128,1	118,5	143,1
Janeiro/2006	126,3	127,5	112,6	143,7	126,0	116,5	143,1
Fevereiro	125,1	127,5	116,1	139,4	125,6	113,5	161,0
Março	123,0	124,2	123,8	125,7	125,0	113,5	174,0
Abril	123,1	115,8	127,6	129,6	124,3	114,3	159,3
Maio	126,0	119,5	132,4	129,8	127,2	118,5	156,1
Var. % mensal mai.06/abr.06	2,3	3,2	3,7	0,1	2,4	3,7	-2,0
Var. % no ano mai.06/dez.05	-1,2	0,0	23,4	-10,6	-0,7	0,1	9,1
Var. % anual mai.06/mar.05	4,6	-1,1	45,3	0,6	6,2	-1,1	-5,9

Fonte: Convênio: DIEESE/SEADE-SP/MTE-FAT/STb-GDF. PED-DF - Pesquisa de Emprego e Desemprego no Distrito Federal.

Notas: 1- Inclui os serviços públicos e privados inclusive os serviços domésticos.

2- Inclui: agricultura, pecuária e extração vegetal e mineral; embaixadas, consulados e representações políticas; outras atividades não classificadas.

Tabela 05
Índice de nível de ocupação do setor serviços por ramo de atividade
Distrito Federal - 1992 a 2005

Base: média 2000 = 100

Período	Serviços										
	Total ¹	Oficina mecânica	Reparação, limpeza e vigilância	Transporte e armazenagem	Especializado	Credício	Alimentação	Educação	Saúde	Auxiliares	Outros ²
Maio/1992	73,4	73,4	102,8	98,2	55,3	96,4	62,1	67,6	63,7	61,6	64,5
Maio/1993	77,0	83,4	115,9	90,1	55,3	118,5	72,7	65,1	69,9	57,1	64,3
Maio/1994	79,5	85,2	116,1	93,2	65,7	121,9	70,8	71,7	71,0	69,5	63,8
Maio/1995	83,5	83,0	118,2	90,8	64,5	106,5	88,8	75,2	75,2	65,9	69,5
Maio/1996	87,3	80,4	117,0	99,3	79,4	92,2	80,8	85,0	77,9	82,7	74,6
Maio/1997	87,9	88,6	115,2	97,0	89,8	90,6	77,1	86,3	85,1	77,9	79,0
Maio/1998	93,0	95,8	111,6	102,6	96,7	93,6	100,0	88,3	81,9	81,4	80,6
Maio/1999	92,7	95,7	86,1	93,7	100,7	96,4	86,6	84,4	83,8	81,5	94,6
Maio/2000	96,9	85,1	92,6	101,1	94,9	88,3	100,7	96,5	94,7	93,5	94,8
Maio/2001	101,8	101,4	97,2	91,0	114,5	104,9	96,8	110,6	99,9	111,8	103,1
Janeiro/2002	106,1	103,3	106,6	103,4	119,3	124,1	105,7	98,3	95,1	107,6	115,0
Fevereiro	104,9	97,0	108,6	105,9	117,2	113,9	106,6	98,4	99,1	117,0	107,1
Março	106,0	108,4	119,7	113,3	116,0	108,9	107,2	103,2	100,2	114,2	108,3
Abril	106,1	109,3	111,9	117,6	111,1	118,0	102,6	103,7	107,6	118,5	104,7
Maio	108,0	108,1	114,1	117,1	114,2	123,6	106,4	99,2	103,8	118,3	108,9
Junho	108,7	101,2	119,1	110,6	117,9	125,5	112,7	96,8	103,0	121,7	105,1
Julho	109,6	96,6	122,0	106,9	122,8	123,4	113,0	99,3	98,3	120,3	112,7
Agosto	110,9	107,8	119,5	117,5	122,3	118,3	115,4	103,7	101,4	119,4	112,5
Setembro	112,8	112,8	108,3	121,6	124,4	117,2	118,8	105,9	100,7	128,6	114,8
Outubro	113,1	109,5	101,4	129,1	123,5	122,8	114,8	104,7	105,2	132,6	111,0
Novembro	112,9	112,5	111,6	120,4	128,8	130,9	111,1	105,8	104,3	129,6	110,0
Dezembro	110,8	105,3	117,9	112,2	129,9	121,8	108,9	104,9	108,3	119,9	111,0
Janeiro/2003	109,4	106,9	114,2	112,3	126,2	117,2	115,7	99,5	106,9	120,4	111,2
Fevereiro	106,3	96,8	92,1	107,0	117,1	120,1	118,1	102,9	99,5	115,3	108,4
Março	104,7	101,6	86,1	107,0	114,7	120,8	108,6	106,4	93,7	113,8	106,4
Abril	106,0	110,8	94,1	100,5	112,7	118,5	102,8	108,8	94,1	120,5	110,8
Maio	108,1	108,6	113,2	99,7	122,3	122,6	101,4	101,9	101,5	137,8	115,2
Junho	108,6	103,6	117,1	102,0	120,4	138,9	100,2	102,9	97,8	147,4	112,6
Julho	109,1	104,7	112,6	101,1	122,8	145,8	105,0	104,1	102,2	148,4	109,9
Agosto	109,8	111,6	102,3	107,6	118,9	143,3	104,7	106,5	101,6	141,7	108,8
Setembro	112,6	109,3	108,8	114,7	116,4	139,2	112,9	102,8	108,2	142,5	114,3
Outubro	113,2	115,1	116,0	114,3	114,9	133,5	109,4	102,5	106,4	143,8	116,4
Novembro	114,4	118,2	124,1	108,4	114,9	126,0	114,8	107,4	110,7	147,9	115,6
Dezembro	113,8	133,3	130,7	101,1	116,1	115,7	116,5	106,7	112,2	148,3	115,5
Janeiro/2004	114,4	133,0	140,0	108,6	118,0	117,3	120,3	109,2	108,6	144,5	115,2
Fevereiro	113,2	128,2	143,2	105,2	111,8	123,9	116,5	106,7	103,6	146,3	120,7
Março	111,6	122,9	128,1	105,0	113,1	119,6	116,5	102,3	100,3	144,8	120,5
Abril	110,8	112,6	114,9	100,0	106,3	123,1	118,3	98,7	97,0	148,9	120,8
Maio	112,4	120,9	110,0	113,7	112,9	111,5	121,5	96,0	98,7	146,2	118,3
Junho	115,0	111,8	124,2	113,8	113,5	125,4	123,5	101,4	95,7	142,3	120,4
Julho	116,5	122,1	126,0	124,6	119,1	117,6	122,8	103,9	105,3	129,8	122,1
Agosto	117,7	120,1	124,5	123,4	123,8	126,2	122,0	110,0	112,5	126,5	120,8
Setembro	118,8	132,7	113,1	115,9	116,9	120,3	122,9	119,6	119,9	142,3	116,9
Outubro	120,1	122,9	116,5	105,2	111,7	126,6	130,1	124,9	119,4	165,1	118,3
Novembro	122,1	137,1	118,3	100,3	102,5	126,8	130,2	121,0	114,9	170,5	130,6
Dezembro	123,5	137,3	126,1	110,5	117,7	129,8	137,6	114,8	115,7	159,8	135,6
Janeiro/2005	122,4	149,0	133,4	103,7	130,5	120,1	131,9	112,6	112,3	158,6	133,4
Fevereiro	121,0	135,5	131,4	110,2	128,7	120,0	145,2	110,9	107,1	159,0	128,4
Março	119,1	131,2	136,1	106,9	120,5	127,8	140,6	107,1	102,0	162,4	126,6
Abril	119,1	132,4	128,3	113,9	107,1	141,7	138,6	103,0	99,7	167,5	126,4
Maio	119,9	130,3	135,2	107,5	106,1	146,3	133,6	105,7	107,8	171,7	127,3
Junho	119,1	128,0	124,7	106,5	106,1	135,0	125,5	104,1	116,6	178,4	127,1
Julho	121,4	112,2	133,0	111,4	113,6	136,4	130,4	111,2	118,6	171,2	131,0
Agosto	120,7	106,3	129,4	107,8	113,6	133,6	127,0	116,0	113,7	178,0	127,1
Setembro	124,0	109,2	139,9	107,8	113,0	140,2	139,0	125,0	113,2	176,5	128,5
Outubro	126,4	116,6	139,8	109,1	114,4	145,5	138,9	124,3	119,3	175,4	132,5
Novembro	128,1	120,4	146,6	113,3	121,7	145,3	141,4	122,7	116,9	171,5	138,1
Dezembro	128,1	124,1	145,8	115,6	125,4	151,7	135,6	122,8	110,3	179,9	139,4
Janeiro/2006	126,0	117,2	149,5	108,4	120,2	141,6	133,3	119,0	111,2	170,9	138,5
Fevereiro	125,6	117,9	148,5	110,0	123,7	139,3	132,6	112,2	118,8	166,9	132,2
Março	125,0	108,8	145,9	112,9	122,5	139,2	136,3	105,0	125,5	151,5	130,6
Abril	124,3	108,1	149,4	117,7	125,3	133,8	133,5	106,9	113,1	167,4	128,3
Maio	127,2	107,9	160,3	125,0	126,1	130,2	133,3	112,7	118,4	170,1	132,5
Var. % mensal mai.06/abr.06	2,4	-0,2	7,3	6,2	0,6	-2,7	-0,1	5,5	4,6	1,6	3,3
Var. % no ano mai.06/dez.05	-0,7	-13,0	10,0	8,1	0,5	-14,2	-1,7	-8,2	7,3	-5,5	-4,9
Var. % anual mai.06/mar.05	6,2	-17,2	18,5	16,3	18,8	-11,0	-0,2	6,7	9,9	-0,9	4,1

Fonte: Convênio: DIEESE/SEADE-SP/MTE-FAT/STb-GDF. PED-DF - Pesquisa de Emprego e Desemprego no Distrito Federal.

Notas: 1 - Inclui os serviços domésticos e exclui a administração pública.

2 - Inclui: serviços de comunicação; diversões, radiodifusão e teledifusão; serviços comunitários; comércio e adm. de valores imobiliários e de imóveis; serviços de utilidade pública; serviços pessoais; e outros serviços.

Tabela 06
Índice do nível de ocupação segundo posição na ocupação
Distrito Federal - 1992 a 2004

Base: média de 2000 = 100

Período	Total de ocupados	Assalariados							Empregado doméstico	Conta-própria	Outras ²
		Total ¹	Setor privado			Setor público					
			Total	Com carteira de trabalho	Sem carteira de trabalho	Total	Estatutário	Não estatutário			
Maio/1992	77,0	75,1	67,8	68,9	64,0	84,6	66,9	146,6	85,2	80,6	76,4
Maio/1993	81,0	80,0	72,8	74,4	67,5	89,9	77,4	133,9	90,8	78,2	81,7
Maio/1994	83,5	81,1	71,1	73,4	63,7	94,9	80,2	146,2	91,8	89,0	82,9
Maio/1995	86,0	82,6	72,7	74,5	66,6	96,2	92,3	110,1	99,6	88,5	92,8
Maio/1996	89,1	83,6	76,0	76,8	73,2	94,2	90,0	108,9	102,8	98,7	101,3
Maio/1997	90,6	87,2	82,4	82,9	80,9	94,0	88,9	111,9	96,1	97,8	99,8
Maio/1998	92,3	88,9	85,7	86,5	83,0	93,5	94,5	90,1	104,1	91,2	107,5
Maio/1999	92,2	89,2	85,7	85,9	85,2	94,0	96,8	83,9	103,3	87,8	112,3
Maio/2000	96,8	95,9	95,7	96,0	94,9	96,1	96,7	94,2	104,0	96,2	95,3
Maio/2001	102,1	104,0	106,0	106,2	105,6	101,3	102,0	98,8	94,3	93,3	111,3
Janeiro/2002	105,0	105,4	110,8	113,1	103,4	98,0	96,1	104,6	100,1	100,9	116,0
Fevereiro	104,1	104,4	111,1	112,8	105,3	95,2	95,2	95,4	100,7	101,3	111,6
Março	104,8	104,9	110,8	112,1	106,7	96,8	97,0	96,0	96,8	107,6	110,1
Abril	106,3	106,7	109,9	110,4	108,2	102,3	103,2	99,2	97,5	109,2	109,7
Maio	107,5	105,9	108,9	111,3	101,2	101,8	102,2	100,4	104,0	114,1	115,0
Junho	107,9	105,5	108,9	110,5	103,6	100,8	100,9	100,2	110,3	112,1	119,3
Julho	108,1	105,5	111,3	112,2	108,6	97,4	97,3	97,8	108,4	113,9	120,0
Agosto	109,9	108,0	114,5	114,9	113,1	99,0	98,6	100,4	106,4	116,0	120,6
Setembro	111,6	109,6	117,7	118,8	114,2	98,4	97,4	101,6	109,0	117,9	121,8
Outubro	112,5	110,6	119,1	121,3	112,1	99,0	97,1	105,6	112,6	117,7	120,1
Novembro	111,8	110,4	118,5	120,7	111,3	99,2	97,5	105,0	110,6	117,7	116,0
Dezembro	111,1	110,0	116,8	120,0	106,2	100,8	98,9	107,5	104,9	120,0	113,5
Janeiro/2003	109,6	109,1	116,2	120,0	103,8	99,4	98,5	102,6	101,6	114,9	114,8
Fevereiro	107,5	107,6	113,9	118,4	99,4	99,0	97,5	104,4	99,7	113,0	106,7
Março	105,6	105,8	112,1	116,5	97,6	97,2	97,0	97,8	99,9	108,7	106,2
Abril	106,0	105,3	111,9	115,4	100,1	96,2	96,4	95,8	101,5	112,7	106,8
Maio	107,3	106,6	114,6	117,7	104,5	95,7	96,3	93,5	98,8	113,8	114,0
Junho	108,0	107,1	114,6	119,1	99,8	96,9	96,6	97,8	99,6	113,7	117,5
Julho	109,1	108,5	114,4	119,2	98,6	100,4	100,6	99,4	97,7	117,0	117,0
Agosto	109,2	107,9	112,4	116,0	100,3	101,8	100,9	104,8	103,4	113,6	121,6
Setembro	110,8	109,5	114,3	117,8	102,7	102,9	102,0	106,2	106,9	117,2	117,0
Outubro	111,0	109,4	114,4	118,8	100,1	102,4	101,4	106,2	110,1	116,0	118,3
Novembro	112,5	111,0	116,0	121,8	97,0	104,1	104,4	103,2	109,2	119,8	118,3
Dezembro	113,6	112,3	118,7	124,4	100,1	103,4	104,4	100,2	105,3	118,8	127,3
Janeiro/2004	114,2	113,8	120,9	127,6	98,8	104,2	103,8	105,6	102,7	120,0	124,0
Fevereiro	113,0	113,1	120,2	127,3	96,9	103,5	103,9	102,4	98,6	122,3	115,5
Março	111,3	111,4	117,7	124,3	96,2	102,8	101,9	106,2	100,2	121,0	107,8
Abril	110,2	110,1	115,7	121,9	95,1	102,5	102,0	104,4	106,0	119,1	101,5
Maio	112,3	111,7	119,2	124,0	103,2	101,5	99,4	108,7	112,9	119,2	103,8
Junho	114,3	113,7	122,0	126,3	107,8	102,3	101,3	105,6	116,9	122,0	102,8
Julho	115,8	114,1	123,9	127,6	111,9	100,6	100,2	102,2	113,5	127,1	113,8
Agosto	116,9	115,7	126,1	129,5	115,0	101,5	101,4	101,4	111,1	126,7	118,3
Setembro	117,4	116,4	126,0	129,4	115,2	103,1	103,6	101,6	113,1	125,0	118,8
Outubro	118,6	118,6	128,0	130,8	118,9	105,8	106,8	102,2	111,2	125,5	116,0
Novembro	119,6	118,4	129,7	134,1	115,0	103,0	103,5	101,2	115,0	128,9	119,1
Dezembro	121,0	118,7	130,9	135,3	116,5	101,8	101,0	104,6	109,5	135,5	131,6
Janeiro/2005	121,3	120,0	133,9	139,9	114,1	100,9	101,6	98,4	108,5	133,1	129,6
Fevereiro	120,1	119,0	131,8	138,0	111,6	101,2	102,3	97,6	105,3	132,4	129,0
Março	119,1	119,0	132,0	139,1	108,6	101,1	102,2	97,2	105,7	128,6	122,1
Abril	119,3	117,7	130,2	138,5	102,8	100,4	99,4	103,8	110,3	130,0	127,8
Maio	120,4	120,2	131,9	140,1	105,1	104,1	103,7	105,4	108,8	130,5	120,3
Junho	120,8	121,2	133,6	143,2	102,4	104,0	105,4	99,0	110,3	129,7	116,6
Julho	121,9	123,0	135,4	141,2	116,4	105,7	107,2	100,6	108,2	131,2	114,6
Agosto	122,4	123,9	137,6	142,4	121,8	105,0	106,2	100,8	110,6	127,8	115,5
Setembro	123,9	124,6	137,8	141,6	125,3	106,5	105,1	111,5	110,8	134,4	117,3
Outubro	125,3	125,6	139,1	142,9	126,7	107,1	105,2	113,5	113,3	136,1	119,6
Novembro	126,1	125,3	139,4	145,0	121,2	106,0	103,1	116,1	112,8	143,9	119,1
Dezembro	127,6	126,3	140,9	145,4	125,9	106,3	103,3	116,7	111,6	148,0	124,6
Janeiro/2006	126,3	125,3	140,3	146,5	120,1	104,5	102,2	112,7	113,8	147,0	115,1
Fevereiro	125,1	123,1	138,8	145,7	116,0	101,4	99,9	106,7	119,3	145,0	115,3
Março	123,0	121,6	137,1	143,5	116,4	100,1	99,3	103,2	122,1	139,0	107,3
Abril	123,1	121,6	137,6	144,7	114,1	99,7	97,6	107,3	122,5	139,3	107,7
Maio	126,0	124,6	139,0	146,3	115,3	104,8	102,3	113,7	122,6	142,6	112,5
Var. % mensal mai.06/abr.06	2,3	2,5	1,1	1,1	1,1	5,1	4,8	5,9	0,1	2,4	4,5
Var. % no ano mai.06/dez.05	-1,2	-1,3	-1,3	0,6	-8,4	-1,4	-1,0	-2,6	9,9	-3,6	-9,7
Var. % anual mai.06/mar.05	4,6	3,7	5,4	4,4	9,7	0,7	-1,4	7,9	12,7	9,3	-6,5

Fonte: Convênio: DIEESE/SEADE-SP/MTE-FAT/STb-GDF. PED-DF - Pesquisa de Emprego e Desemprego no Distrito Federal.

Notas: 1 - Estão incluídos os assalariados que não souberam responder o setor em que trabalham (privado ou público).

2 - Incluídos os empregadores, os trabalhadores autônomos universitários, os trabalhadores familiares não remunerados, os donos de negócio familiar e os que trabalham em organismos internacionais (Consulados, Embaixadas, Representações Oficiais e Políticas).

Tabela 07
Rendimento médio real trimestral dos ocupados e dos assalariados no trabalho principal¹
Distrito Federal - 1992 a 2005

Período	Ocupados				Assalariados			
	Média		Mediana		Média		Mediana	
	Rendimento	Índice ²	Rendimento	Índice ²	Rendimento	Índice ²	Rendimento	Índice ²
Abril/1992	1.527	97,4	766	96,3	1.788	103,5	1.010	102,6
Abril/1993	1.655	105,6	826	103,8	1.987	115,0	1.085	110,2
Abril/1994	1.733	110,6	833	104,7	2.013	116,5	1.082	109,9
Abril/1995	1.637	104,5	787	98,9	1.926	111,4	1.121	113,8
Abril/1996	1.684	107,5	846	106,3	1.911	110,6	1.099	111,7
Abril/1997	1.699	108,4	902	113,5	1.897	109,8	1.167	118,5
Abril/1998	1.585	101,1	846	106,3	1.774	102,7	1.070	108,7
Abril/1999	1.717	109,6	874	109,9	1.899	109,9	1.059	107,6
Abril/2000	1.559	99,5	748	94,0	1.702	98,5	961	97,7
Abril/2001	1.593	101,6	799	100,4	1.756	101,6	959	97,4
Janeiro/2002	1.512	96,5	753	94,6	1.683	97,4	904	91,8
Fevereiro	1.538	98,1	748	94,0	1.703	98,6	898	91,2
Março	1.558	99,4	740	93,0	1.737	100,5	939	95,4
Abril	1.546	98,6	737	92,7	1.746	101,0	924	93,8
Maió	1.542	98,4	733	92,1	1.753	101,4	924	93,8
Junho	1.541	98,3	731	92,0	1.732	100,2	888	90,2
Julho	1.537	98,1	739	92,8	1.716	99,3	934	94,9
Agosto	1.550	98,9	770	96,8	1.717	99,4	956	97,1
Setembro	1.561	99,6	740	93,0	1.732	100,2	944	95,9
Outubro	1.552	99,0	717	90,2	1.721	99,6	913	92,8
Novembro	1.493	95,3	704	88,5	1.670	96,6	864	87,7
Dezembro	1.450	92,5	692	87,1	1.618	93,6	839	85,2
Janeiro/2003	1.435	91,6	690	86,8	1.621	93,8	866	88,0
Fevereiro	1.429	91,2	685	86,2	1.598	92,5	848	86,2
Março	1.372	87,6	655	82,3	1.558	90,2	836	85,0
Abril	1.347	85,9	608	76,4	1.498	86,7	826	83,9
Maió	1.311	83,7	617	77,6	1.465	84,8	826	83,9
Junho	1.327	84,7	617	81,9	1.476	85,4	826	84,3
Julho	1.314	83,9	663	81,9	1.477	85,5	829	84,3
Agosto	1.306	83,4	648	81,5	1.472	85,2	828	84,1
Setembro	1.312	83,7	640	80,4	1.478	85,5	825	83,8
Outubro	1.293	82,5	638	80,2	1.466	84,9	814	82,7
Novembro	1.323	84,4	691	86,8	1.494	86,5	814	82,7
Dezembro	1.318	84,4	687	86,4	1.472	86,5	806	81,9
Janeiro/2004	1.331	85,0	679	85,4	1.488	86,1	806	81,9
Fevereiro	1.324	84,5	673	84,6	1.497	86,6	825	83,8
Março	1.283	81,9	671	84,4	1.485	86,0	839	85,2
Abril	1.265	80,7	667	83,9	1.468	85,0	785	79,7
Maió	1.260	80,4	643	80,8	1.474	85,3	783	79,6
Junho	1.310	83,6	665	83,6	1.507	87,2	778	79,1
Julho	1.342	85,7	663	83,3	1.535	88,8	831	84,4
Agosto	1.345	85,8	663	83,3	1.536	88,9	831	84,4
Setembro	1.355	86,5	659	82,8	1.556	90,0	877	89,1
Outubro	1.344	85,8	658	82,7	1.554	89,9	822	83,5
Novembro	1.366	87,2	658	82,7	1.557	90,1	874	88,8
Dezembro	1.385	88,4	655	82,4	1.566	90,6	869	88,2
Janeiro/2005	1.375	87,7	655	82,4	1.549	89,6	869	88,2
Fevereiro	1.353	86,3	651	81,9	1.542	89,2	852	86,5
Março	1.302	83,1	639	80,3	1.514	87,6	811	82,3
Abril	1.305	83,3	635	79,8	1.516	87,8	830	84,3
Maió	1.303	83,2	632	79,5	1.496	86,6	838	85,1
Junho	1.307	83,4	631	79,3	1.495	86,5	838	85,1
Julho	1.341	85,6	631	79,3	1.529	88,5	838	85,1
Agosto	1.362	86,9	631	79,3	1.556	90,0	841	85,4
Setembro	1.387	88,5	633	79,6	1.565	90,6	841	85,4
Outubro	1.356	86,5	633	79,6	1.541	89,2	840	85,3
Novembro	1.333	85,1	630	79,2	1.523	88,1	823	83,6
Dezembro	1.314	83,9	625	78,5	1.509	87,3	778	79,0
Janeiro/2006	1.333	85,1	622	78,2	1.520	88,0	760	77,2
Fevereiro	1.368	87,3	611	76,8	1.556	90,0	796	80,9
Março	1.373	87,6	611	76,8	1.576	91,2	802	81,5
Abril	1.379	88,0	608	76,4	1.594	92,2	800	81,3
Var. % mensal abr.06/mar.06		0,4		-0,5		1,1		-0,2
Var. % no ano abr.06/dez.05		4,9		-2,7		5,6		2,8
Var. % anual abr.06/abr.05		5,7		-4,3		5,1		-3,6

Fonte: Convênio: DIEESE/SEADE-SPIMTE-FAT/STb-GDF. PED-DF - Pesquisa de Emprego e Desemprego no Distrito Federal.

Notas: 1- Valores em reais a preços de Abril de 2006, atualizados até Maio de 2001 pelo IPCR-SDE/GDF e a partir de Junho de 2001, atualizados pelo INPC/IDF-IBGE.

2- Base: média de 2000 = 100.

Obs.: Excluídas as pessoas que tiveram rendimento zero, os trabalhadores familiares e os empregados que receberam exclusivamente em espécie ou benefício.

Tabela 08
Rendimento médio real trimestral dos assalariados
no setor privado com e sem carteira de trabalho assinada e no setor público¹
Distrito Federal - 1992 a 2005

Período	Setor privado						Setor público	
	Total		Com carteira assinada		Sem carteira assinada		Rendimento	Índice ²
	Rendimento	Índice ²	Rendimento	Índice ²	Rendimento	Índice ²		
Abril/1992	965	99,9	1.076	104,7	561	77,1	2.683	97,2
Abril/1993	1.004	103,9	1.115	108,5	568	78,1	3.073	111,3
Abril/1994	1.006	104,1	1.127	109,6	533	73,3	3.061	110,9
Abril/1995	1.007	104,2	1.102	107,2	646	88,8	2.887	104,6
Abril/1996	1.028	106,4	1.104	107,4	732	100,7	2.878	104,2
Abril/1997	1.070	110,8	1.172	114,0	665	91,5	2.863	103,7
Abril/1998	976	101,1	1.048	102,0	694	95,6	2.753	99,7
Abril/1999	1.019	105,4	1.083	105,4	777	106,9	2.982	108,0
Abril/2000	960	99,4	1.028	100,0	692	95,2	2.698	97,7
Abril/2001	964	99,8	1.019	99,1	742	102,1	2.868	103,9
Janeiro/2002	947	98,0	1.000	97,3	727	100,1	2.886	104,5
Fevereiro	958	99,1	998	97,1	797	109,7	2.905	105,2
Março	973	100,8	1.013	98,5	822	113,1	2.881	104,3
Abril	951	98,4	999	97,2	740	101,8	2.928	106,0
Mai	958	99,2	1.027	99,9	688	94,7	2.952	106,9
Junho	941	97,4	1.012	98,5	661	90,9	2.992	108,3
Julho	955	98,8	1.019	99,1	715	98,4	2.937	106,4
Agosto	966	100,0	1.022	99,5	740	101,8	2.961	107,2
Setembro	971	100,6	1.036	100,8	710	97,7	3.016	109,2
Outubro	938	97,1	995	96,7	713	98,2	3.041	110,1
Novembro	897	92,9	944	91,8	701	96,5	2.920	105,8
Dezembro	889	92,0	906	88,1	813	111,8	2.784	100,8
Janeiro/2003	896	92,8	919	89,4	778	107,1	2.758	99,9
Fevereiro	883	91,3	897	87,2	806	111,0	2.737	99,1
Março	863	89,3	891	86,6	730	100,5	2.676	96,9
Abril	837	86,6	862	83,9	730	100,5	2.607	94,4
Mai	823	85,1	857	83,4	665	91,6	2.543	92,1
Junho	793	82,0	828	80,5	633	87,1	2.583	93,5
Julho	795	82,3	831	80,8	638	87,7	2.535	91,8
Agosto	794	82,2	826	80,3	658	90,6	2.530	91,6
Setembro	803	83,1	837	81,4	651	89,6	2.544	92,1
Outubro	819	84,8	854	83,1	653	89,9	2.526	91,5
Novembro	825	85,4	860	83,7	662	91,1	2.600	94,2
Dezembro	808	83,7	841	81,8	654	89,9	2.592	93,9
Janeiro/2004	786	81,3	817	79,5	631	86,8	2.630	95,2
Fevereiro	797	82,5	832	81,0	627	86,3	2.633	95,4
Março	799	82,7	837	81,4	619	85,2	2.586	93,7
Abril	817	84,5	864	84,0	607	83,5	2.572	93,1
Mai	804	83,2	844	82,1	628	86,4	2.629	95,2
Junho	824	85,3	871	84,8	623	85,7	2.701	97,8
Julho	815	84,4	848	82,5	680	93,6	2.782	100,8
Agosto	803	83,1	841	81,8	644	88,6	2.788	101,0
Setembro	803	83,1	834	81,2	673	92,5	2.816	102,0
Outubro	824	85,2	868	84,4	631	86,8	2.848	103,1
Novembro	864	89,4	906	88,1	683	94,0	2.798	101,3
Dezembro	878	90,9	924	89,9	667	91,8	2.848	103,1
Janeiro/2005	873	90,4	905	88,0	720	99,1	2.781	100,7
Fevereiro	845	87,5	871	84,8	716	98,6	2.834	102,6
Março	812	84,1	833	81,0	700	96,4	2.820	102,1
Abril	794	82,2	826	80,3	632	87,0	2.837	102,8
Mai	806	83,4	845	82,2	604	83,1	2.781	100,7
Junho	822	85,1	863	84,0	636	87,5	2.757	99,9
Julho	839	86,9	877	85,3	677	93,1	2.862	103,7
Agosto	837	86,6	879	85,5	657	90,4	2.934	106,3
Setembro	850	88,0	888	86,3	684	94,2	2.926	106,0
Outubro	834	86,4	871	84,7	666	91,7	2.895	104,9
Novembro	812	84,0	840	81,7	690	95,0	2.885	104,5
Dezembro	796	82,4	827	80,5	654	90,0	2.882	104,4
Janeiro/2006	813	84,1	838	81,5	695	95,6	2.908	105,3
Fevereiro	826	85,5	861	83,8	669	92,0	2.957	107,1
Março	832	86,1	872	84,9	648	89,1	3.038	110,0
Abril	819	84,8	872	84,8	569	78,4	3.085	111,7
Var. % mensal abr.06/mar.06		-1,6		0,0		-12,2		1,5
Var. % no ano abr.06/dez.05		2,9		5,4		-13,0		7,0
Var. % anual abr.06/abr.05		3,1		5,6		-10,0		8,7

Fonte: Convênio: DIEESE/SEADE-SP/MTE-FAT/STb-GDF. PED-DF - Pesquisa de Emprego e Desemprego no Distrito Federal.

Notas: 1- Valores em reais a preços de Abril de 2006, atualizados até Maio de 2001 pelo IPCR-SDE/GDF e a partir de Junho de 2001, atualizados pelo INPC/DF-IBGE.

2- Base: média de 2000 = 100.

Obs.: Exclusivo as pessoas que tiveram rendimento zero, os trabalhadores familiares e os empregados que receberam exclusivamente em espécie ou benefício.

Tabela 09
Rendimento médio real trimestral, segundo os setores de atividade¹
Distrito Federal - 1992 a 2005

Período	Comércio		Serviço		Administração pública		Outros ²	
	Rendimento	Índice ³	Rendimento	Índice ³	Rendimento	Índice ³	Rendimento	Índice ³
Abril/1992	1.089	100,3	1.302	97,9	2.568	98,3	1.826	104,1
Abril/1993	1.081	99,6	1.368	102,9	2.922	111,9	1.593	90,8
Abril/1994	1.240	114,3	1.468	110,4	2.892	110,7	3.510	200,1
Abril/1995	1.360	125,3	1.300	97,8	2.815	107,8	1.677	95,6
Abril/1996	1.171	107,9	1.410	108,0	2.834	108,5	1.922	109,6
Abril/1997	1.215	111,9	1.417	108,6	2.885	110,5	2.065	117,7
Abril/1998	1.142	105,2	1.300	97,7	2.804	107,3	1.759	100,3
Abril/1999	1.182	108,9	1.419	106,7	2.914	111,6	2.084	118,8
Abril/2000	1.132	104,3	1.307	98,3	2.603	99,7	2.541	144,9
Abril/2001	1.004	92,5	1.333	100,3	2.797	107,1	2.370	135,1
Janeiro/2002	977	90,0	1.228	92,4	2.752	105,4	1.906	108,7
Fevereiro	948	87,3	1.255	94,4	2.833	108,5	1.964	112,0
Março	976	89,9	1.284	96,5	2.780	106,4	1.702	97,1
Abril	963	88,7	1.269	95,4	2.834	108,5	1.934	110,3
Maió	1.035	95,3	1.251	94,1	2.819	107,9	1.635	93,2
Junho	1.034	95,2	1.245	93,6	2.871	109,9	2.035	116,0
Julho	1.069	98,5	1.271	95,6	2.813	107,7	1.533	87,4
Agosto	1.052	97,0	1.300	97,8	2.842	108,8	1.507	85,9
Setembro	1.059	97,6	1.324	99,6	2.848	109,0	1.400	79,8
Outubro	1.015	90,0	1.286	92,4	2.885	106,0	1.792	101,2
Novembro	977	90,0	1.228	92,4	2.770	106,0	1.774	101,2
Dezembro	948	87,3	1.199	90,2	2.635	100,9	1.940	110,6
Janeiro/2003	926	85,3	1.173	88,2	2.656	101,7	1.557	88,8
Fevereiro	912	84,0	1.179	88,7	2.646	101,3	1.941	110,7
Março	886	84,0	1.127	88,7	2.605	101,3	1.367	110,7
Abril	869	81,6	1.112	84,7	2.471	99,7	1.455	77,9
Maió	859	80,0	1.086	83,6	2.391	94,6	1.033	82,9
Junho	870	80,1	1.089	81,9	2.417	92,5	1.287	73,4
Julho	882	81,2	1.097	82,5	2.375	90,9	1.071	61,1
Agosto	847	78,0	1.086	81,7	2.368	90,7	1.335	76,1
Setembro	814	75,0	1.084	81,5	2.405	92,1	1.256	71,6
Outubro	806	74,3	1.074	80,8	2.367	90,6	1.267	72,2
Novembro	835	76,9	1.071	80,5	2.453	93,9	1.481	84,4
Dezembro	858	79,1	1.062	79,8	2.440	93,4	1.833	104,5
Janeiro/2004	792	72,9	1.082	81,4	2.467	94,4	1.948	111,1
Fevereiro	768	70,7	1.076	80,9	2.490	95,3	1.531	87,3
Março	800	73,7	1.025	77,1	2.416	92,5	1.136	64,8
Abril	827	76,2	1.011	76,0	2.381	91,2	1.184	67,5
Maió	822	75,7	1.014	76,3	2.377	91,0	1.113	63,4
Junho	853	78,6	1.084	81,5	2.445	93,6	1.033	58,9
Julho	868	80,0	1.106	83,2	2.553	97,8	914	52,1
Agosto	887	81,7	1.111	83,6	2.554	97,8	936	53,4
Setembro	863	79,5	1.112	83,6	2.591	99,2	1.226	69,9
Outubro	847	78,0	1.096	82,4	2.596	99,4	1.538	87,7
Novembro	878	80,9	1.131	85,0	2.583	98,9	2.069	118,0
Dezembro	922	84,9	1.126	84,7	2.594	99,3	2.260	128,8
Janeiro/2005	921	84,9	1.115	83,8	2.544	97,4	2.542	145,0
Fevereiro	872	80,3	1.089	81,9	2.512	96,2	2.218	126,5
Março	786	72,4	1.057	79,5	2.486	95,2	1.794	102,3
Abril	792	73,0	1.066	80,1	2.494	95,5	1.239	70,7
Maió	826	76,1	1.070	80,4	2.489	95,3	983	56,1
Junho	862	79,4	1.094	82,3	2.464	94,3	952	54,3
Julho	871	80,2	1.129	84,9	2.523	96,6	1.015	57,8
Agosto	886	81,6	1.141	85,8	2.591	99,2	1.202	68,5
Setembro	929	85,6	1.154	86,8	2.584	98,9	1.337	76,3
Outubro	889	81,9	1.134	85,3	2.530	96,9	1.689	96,3
Novembro	836	77,0	1.147	86,3	2.454	94,0	1.704	97,2
Dezembro	774	71,3	1.142	85,9	2.456	94,0	1.793	102,2
Janeiro/2006	833	76,8	1.147	86,3	2.519	96,5	1.371	78,2
Fevereiro	858	79,1	1.134	85,3	2.631	100,7	1.380	78,7
Março	885	81,5	1.108	83,3	2.697	103,2	1.242	70,8
Abril	848	78,1	1.100	82,7	2.759	105,6	1.132	64,5
Var. % mensal abr.06/mar.06		-4,2		-0,7		2,3		-8,9
Var. % no ano abr.06/dez.05		9,6		-3,7		12,3		-36,9
Var. % anual abr.06/abr.05		7,1		3,2		10,6		-8,6

Fonte: Convênio: DIEESE/SEADE-SP/MTE-FAT/STB-GDF. PED-DF - Pesquisa de Emprego e Desemprego no Distrito Federal.

Notas: 1- Valores em reais a preços de Abril de 2006, atualizados até Maio de 2001 pelo IPCR-SDE/GDF e a partir de Junho de 2001, atualizados pelo INPC/DF-IBGE.

2- Inclui Indústria, Construção Civil, Agricultura, Pecuária e Extração Vegetal e Mineral, Embaixadas, Consulados e Representações Oficiais e Políticas; outras atividades não classificadas.

3- Base: média de 2000 = 100.

Obs.: Excluídas as pessoas que tiveram rendimento zero, os trabalhadores familiares e o empregados que receberam exclusivamente em espécie ou benefício.

Tabela 10
Rendimento real trimestral por grupo de rendimentos dos ocupados e assalariados no trabalho principal (percentil)¹
Distrito Federal - 1992 a 2005

Período	Rendimento real trimestral									
	Ocupados					Assalariados				
	10% mais pobres ganham até	25% mais pobres ganham até	50% ganham até	25% mais ricos ganham acima de	10% mais ricos ganham acima de	10% mais pobres ganham até	25% mais pobres ganham até	50% ganham até	25% mais ricos ganham acima de	10% mais ricos ganham acima de
Abril/1992	225	363	766	1.654	3.649	303	511	1.010	2.072	4.202
Abril/1993	241	367	826	1.846	4.061	315	543	1.085	2.359	4.799
Abril/1994	258	361	833	1.967	4.462	302	547	1.082	2.492	4.957
Abril/1995	186	367	787	2.040	4.005	334	534	1.121	2.549	4.588
Abril/1996	211	422	846	2.113	4.219	380	571	1.099	2.430	4.228
Abril/1997	256	440	902	2.139	3.925	389	583	1.167	2.363	4.318
Abril/1998	269	431	846	1.872	3.599	368	538	1.070	2.160	4.125
Abril/1999	262	441	874	2.099	4.037	390	530	1.059	2.296	4.414
Abril/2000	249	415	748	1.791	3.649	333	498	961	1.994	4.144
Abril/2001	289	457	799	1.918	3.676	392	505	959	2.077	4.018
Janeiro/2002	296	444	753	1.796	3.700	374	498	904	1.957	3.913
Fevereiro	295	442	748	1.775	3.700	373	514	898	2.066	4.131
Março	294	440	740	1.775	3.700	370	517	939	2.199	4.131
Abril	293	439	737	1.771	3.665	369	513	924	2.195	4.131
Mai	291	438	733	1.759	3.665	367	512	924	2.195	4.379
Junho	291	438	731	1.755	3.649	378	511	888	2.179	4.068
Julho	291	435	739	1.752	3.631	378	510	934	2.158	3.941
Agosto	288	432	770	1.855	3.596	370	504	956	2.139	3.993
Setembro	285	428	740	1.855	3.663	360	493	944	2.139	4.227
Outubro	285	422	717	1.855	3.737	356	478	913	2.139	4.153
Novembro	277	415	704	1.727	3.521	359	465	864	2.076	3.945
Dezembro	265	399	692	1.661	3.460	346	453	839	1.993	3.737
Janeiro/2003	257	388	690	1.630	3.386	335	458	866	1.993	3.762
Fevereiro	257	386	685	1.673	3.512	331	451	848	1.939	3.762
Março	243	376	655	1.630	3.274	327	441	836	1.906	3.637
Abril	243	363	608	1.576	3.098	330	429	826	1.888	3.539
Mai	238	357	617	1.549	2.979	326	429	826	1.787	3.421
Junho	284	363	652	1.548	2.976	356	450	830	1.785	3.471
Julho	284	377	663	1.571	2.963	354	451	829	1.863	3.539
Agosto	284	379	648	1.541	3.022	354	460	828	1.886	3.536
Setembro	283	375	640	1.538	3.064	349	456	825	1.861	3.489
Outubro	279	371	638	1.512	2.946	348	448	814	1.768	3.478
Novembro	278	384	691	1.589	2.936	345	460	814	1.842	3.454
Dezembro	276	387	687	1.507	2.898	344	458	806	1.739	3.437
Janeiro/2004	276	391	679	1.585	2.878	344	453	806	1.812	3.397
Fevereiro	272	390	673	1.547	2.979	340	451	825	1.812	3.397
Março	269	381	671	1.569	2.831	336	448	839	1.812	3.357
Abril	269	369	667	1.544	2.914	334	445	785	1.793	3.357
Mai	267	369	643	1.477	2.881	332	443	783	1.790	3.335
Junho	267	377	665	1.586	3.113	332	443	778	1.894	3.335
Julho	267	388	663	1.657	3.313	332	443	831	1.994	3.325
Agosto	285	384	663	1.657	3.294	332	442	831	1.994	3.323
Setembro	285	384	659	1.657	3.290	331	442	877	1.988	3.313
Outubro	285	384	658	1.645	3.290	329	439	822	1.976	3.399
Novembro	285	384	658	1.645	3.277	329	439	874	1.975	3.509
Dezembro	284	384	655	1.638	3.257	328	439	869	1.975	3.474
Janeiro/2005	282	389	655	1.629	3.243	328	452	869	1.966	3.277
Fevereiro	281	383	651	1.621	3.193	326	443	852	1.946	3.257
Março	277	383	639	1.587	3.173	324	436	811	1.904	3.271
Abril	275	381	635	1.580	3.160	319	440	830	1.904	3.385
Mai	275	391	632	1.571	3.142	338	440	838	1.896	3.332
Junho	295	390	631	1.578	3.142	337	440	838	1.896	3.160
Julho	314	398	631	1.576	3.142	336	438	838	1.893	3.363
Agosto	315	394	631	1.578	3.155	333	441	841	1.997	3.365
Setembro	315	401	633	1.582	3.155	343	442	841	2.102	3.573
Outubro	315	412	633	1.578	3.155	348	451	840	1.998	3.586
Novembro	312	407	630	1.582	3.150	344	439	823	2.082	3.551
Dezembro	311	411	625	1.562	3.124	344	439	778	1.971	3.423
Janeiro/2006	305	407	622	1.556	3.111	353	438	760	1.978	3.423
Fevereiro	304	405	611	1.527	3.111	355	456	796	1.925	3.564
Março	301	401	611	1.520	3.055	355	456	802	2.006	3.790
Abril	301	400	608	1.505	3.200	351	454	800	2.000	3.749
Var. % mensal abr.06/mar.06	0,0	-0,2	-0,5	-1,0	4,7	-1,1	-0,4	-0,2	-0,3	-1,1
Var. % no ano abr.06/dez.05	-3,2	-2,7	-2,7	-3,6	2,4	2,0	3,4	2,8	1,5	9,5
Var. % anual abr.06/abr.05	9,5	5,0	-4,3	-4,7	1,3	10,0	3,2	-3,6	5,0	10,8

Fonte: Convênio: DIEESE/SEADE-SP/MTE-FAT/STB-GDF. PED-DF - Pesquisa de Emprego e Desemprego no Distrito Federal.

Nota: 1- Valores em reais a preços de Abril de 2006, atualizados até Maio de 2001 pelo IPCR-SDE/GDF e a partir de Junho de 2001, atualizados pelo INPC/DF-IBGE.

Obs.: Excluídas as pessoas que tiveram rendimento zero, os trabalhadores familiares e os empregados que receberam exclusivamente em espécie ou benefício.

Tabela 11
Índice de rendimento real trimestral por grupo de rendimentos dos ocupados e assalariados no trabalho principal (percentil)¹
Distrito Federal - 1992 a 2005

Base: média de 2000 = 100.

Período	Índice de rendimento real trimestral									
	Ocupados					Assalariados				
	10% mais pobres ganham até	25% mais pobres ganham até	50% mais ganham até	25% mais ricos ganham acima de	10% mais ricos ganham acima de	10% mais pobres ganham até	25% mais pobres ganham até	50% mais ganham até	25% mais ricos ganham acima de	10% mais ricos ganham acima de
Abril/1992	89,1	85,0	96,3	91,3	102,3	85,0	103,5	102,6	104,2	103,0
Abril/1993	95,2	85,9	103,8	101,9	113,9	88,3	110,0	110,2	118,7	117,7
Abril/1994	102,2	84,5	104,7	108,5	125,1	84,6	110,9	109,9	125,4	121,6
Abril/1995	73,7	85,9	98,9	112,6	112,3	93,6	108,3	113,8	128,3	112,5
Abril/1996	83,5	98,8	106,3	116,6	118,3	106,4	115,7	111,7	122,3	103,7
Abril/1997	101,3	103,0	113,5	118,1	110,1	109,1	118,1	118,5	118,9	105,9
Abril/1998	106,4	100,8	106,3	103,3	100,9	103,1	109,0	108,7	108,7	101,2
Abril/1999	103,6	103,2	109,9	115,8	113,2	109,4	107,4	107,6	115,5	108,2
Abril/2000	98,5	97,2	94,0	98,8	102,3	93,2	100,9	97,7	100,3	101,6
Abril/2001	114,4	106,8	100,4	105,9	103,1	109,8	102,3	97,4	104,5	98,5
Janeiro/2002	117,2	103,8	94,6	99,1	103,7	104,8	100,9	91,8	98,5	96,0
Fevereiro	116,7	103,5	94,0	98,0	103,7	104,5	104,2	91,2	103,9	101,3
Março	116,2	103,0	93,0	98,0	103,7	103,8	104,7	95,4	110,7	101,3
Abril	115,8	102,7	92,7	97,7	102,8	103,5	104,0	93,8	110,5	101,3
Mai	115,3	102,4	92,1	97,1	102,8	102,8	103,8	93,8	110,5	107,4
Junho	115,3	102,4	92,0	96,9	102,3	105,8	103,5	90,2	109,6	99,7
Julho	115,3	101,9	92,8	96,7	101,8	105,8	103,3	94,9	108,6	96,6
Agosto	113,9	101,0	96,8	102,4	100,8	103,8	102,1	97,1	107,6	97,9
Setembro	113,0	100,2	93,0	102,4	102,7	100,8	99,9	95,9	107,6	103,6
Outubro	113,0	98,8	90,2	102,4	104,8	99,8	96,8	92,8	107,6	101,8
Novembro	109,7	97,2	88,5	95,3	98,7	100,5	94,2	87,7	104,5	96,7
Dezembro	105,0	93,3	87,1	91,7	97,0	96,9	91,8	85,2	100,3	91,6
Janeiro/2003	101,8	90,8	86,8	90,0	94,9	93,9	92,8	88,0	100,3	92,2
Fevereiro	101,8	90,3	86,2	92,3	98,5	92,9	91,3	86,2	97,6	92,2
Março	96,1	88,1	82,3	90,0	91,8	91,6	89,4	85,0	95,9	89,2
Abril	96,1	85,0	76,4	87,0	86,9	92,6	87,0	83,9	95,0	86,8
Mai	94,3	83,6	77,6	85,5	83,5	91,2	87,0	83,9	89,9	83,9
Junho	112,5	84,9	81,9	85,4	83,4	99,6	91,3	84,3	89,8	85,1
Julho	112,3	88,3	83,3	86,7	83,1	99,1	91,4	84,2	93,8	86,8
Agosto	112,3	88,6	81,5	85,0	84,7	99,1	93,2	84,1	94,9	86,7
Setembro	111,9	87,8	80,4	84,9	85,9	97,8	92,3	83,8	93,6	85,5
Outubro	110,4	86,8	80,2	83,4	82,6	97,5	90,8	82,7	89,0	85,3
Novembro	110,1	89,8	86,8	87,7	82,3	96,8	93,3	82,7	92,7	84,7
Dezembro	109,3	90,5	86,4	83,2	81,3	96,3	92,9	81,9	87,5	84,3
Janeiro/2004	109,3	91,6	85,4	87,5	80,7	96,3	91,8	81,9	91,2	83,3
Fevereiro	107,5	91,2	84,6	85,4	83,5	95,2	91,3	83,8	91,2	83,3
Março	106,4	89,2	84,4	86,6	79,4	94,2	90,7	85,2	91,2	82,3
Abril	106,2	86,4	83,9	85,2	81,7	93,5	90,1	79,7	90,2	82,3
Mai	105,6	86,4	80,8	81,5	80,8	93,2	89,8	79,6	90,1	81,8
Junho	105,6	88,2	83,6	87,6	87,3	93,1	89,8	79,1	95,3	81,8
Julho	113,6	90,7	83,3	91,4	92,9	93,1	89,8	84,4	100,3	81,5
Agosto	112,9	89,9	83,3	91,4	92,4	92,9	89,5	84,4	100,3	81,5
Setembro	112,9	89,9	82,8	91,4	92,2	92,8	89,5	89,1	100,0	81,2
Outubro	112,8	89,8	82,7	90,8	92,2	92,2	88,9	83,5	99,5	83,4
Novembro	112,8	89,8	82,7	90,8	91,9	92,2	88,9	88,8	99,4	86,0
Dezembro	112,4	89,8	82,4	90,4	91,3	91,8	88,9	88,2	99,4	85,2
Janeiro/2005	111,7	91,1	82,4	89,9	90,9	91,8	91,6	88,2	98,9	80,4
Fevereiro	111,2	89,7	81,9	89,5	89,5	91,3	89,8	86,5	97,9	79,9
Março	109,5	89,7	80,3	87,6	89,0	90,9	88,4	82,3	95,8	80,2
Abril	108,8	89,1	79,8	87,2	88,6	89,5	89,2	84,3	95,8	83,0
Mai	108,8	91,6	79,5	86,7	88,1	94,9	89,2	85,1	95,4	81,7
Junho	116,7	91,2	79,3	87,1	88,1	94,3	89,1	85,1	95,4	77,5
Julho	124,3	93,1	79,3	87,0	88,1	94,2	88,7	85,1	95,3	82,5
Agosto	124,7	92,3	79,3	87,1	88,5	93,4	89,5	85,4	100,5	82,5
Setembro	124,7	93,8	79,6	87,3	88,5	96,0	89,5	85,4	105,8	87,6
Outubro	124,6	96,3	79,6	87,1	88,5	97,5	91,5	85,3	100,6	87,9
Novembro	123,6	95,3	79,2	87,3	88,3	96,3	88,9	83,6	104,8	87,1
Dezembro	123,1	96,2	78,5	86,2	87,6	96,3	88,9	79,0	99,2	83,9
Janeiro/2006	120,9	95,3	78,2	85,9	87,2	98,8	88,7	77,2	99,5	83,9
Fevereiro	120,3	94,8	76,8	84,3	87,2	99,4	92,4	80,9	96,9	87,4
Março	119,0	93,9	76,8	83,9	85,7	99,4	92,4	81,5	100,9	92,9
Abril	119,0	93,6	76,4	83,0	89,7	98,4	92,0	81,3	100,6	91,9
Var. % mensal abr.06/mar.06	0,0	-0,2	-0,5	-1,0	4,7	-1,1	-0,4	-0,2	-0,3	-1,1
Var. % no ano abr.06/dez.05	-3,2	-2,7	-2,7	-3,6	2,4	2,0	3,4	2,8	1,5	9,5
Var. % anual abr.06/abr.05	9,5	5,0	-4,3	-4,7	1,3	10,0	3,2	-3,6	5,0	10,8

Fonte: Convênio: DIEESE/SEADE-SP/MT-DE-FAT/STB-GDF. PED-DF - Pesquisa de Emprego e Desemprego no Distrito Federal.

Nota: 1- As variações da Tabela 11 são as mesmas da Tabela 10 pois não podem ser referidas aos índices, mas somente aos rendimentos.

Tabela 12
Rendimento médio real trimestral das mulheres e dos homens ocupados no trabalho principal¹
Distrito Federal - 1992 a 2005

Período	Rendimento dos ocupados						Relação rendimento fem.masc. (%)
	Geral	Índice ²	Feminino	Índice ²	Masculino	Índice ²	
Abril/1992	1.527	97,4	1.164	92,9	1.806	97,6	64,5
Abril/1993	1.655	105,6	1.306	104,2	1.946	105,1	67,1
Abril/1994	1.733	110,6	1.370	109,3	2.044	110,4	67,0
Abril/1995	1.637	104,5	1.244	99,3	1.997	107,8	62,3
Abril/1996	1.684	107,5	1.319	105,3	2.022	109,2	65,2
Abril/1997	1.699	108,4	1.354	108,0	2.008	108,5	67,4
Abril/1998	1.585	101,1	1.274	101,6	1.859	100,4	68,5
Abril/1999	1.717	109,6	1.380	110,1	2.027	109,5	68,1
Abril/2000	1.559	99,5	1.212	96,7	1.883	101,7	64,3
Abril/2001	1.593	101,6	1.278	102,0	1.885	101,8	67,8
Janeiro/2002	1.512	96,5	1.231	98,2	1.776	95,9	69,3
Fevereiro	1.538	98,1	1.252	99,9	1.795	97,0	69,7
Março	1.558	99,4	1.261	100,6	1.819	98,3	69,3
Abril	1.546	98,6	1.249	99,6	1.816	98,1	68,8
Maio	1.542	98,4	1.239	98,9	1.821	98,4	68,0
Junho	1.541	98,3	1.234	98,5	1.825	98,6	67,6
Julho	1.537	98,1	1.234	98,4	1.815	98,1	68,0
Agosto	1.550	98,9	1.246	99,4	1.832	98,9	68,0
Setembro	1.561	99,6	1.272	101,5	1.826	98,6	69,7
Outubro	1.552	95,3	1.274	97,3	1.806	94,4	69,8
Novembro	1.493	95,3	1.220	97,3	1.749	94,4	69,8
Dezembro	1.450	92,5	1.169	93,2	1.717	92,7	68,1
Janeiro/2003	1.435	91,6	1.135	90,5	1.715	92,6	66,2
Fevereiro	1.429	91,6	1.140	91,0	1.694	91,5	67,3
Março	1.372	91,2	1.097	91,0	1.624	91,5	67,3
Abril	1.347	87,6	1.088	87,6	1.591	87,7	67,6
Maio	1.311	83,7	1.050	86,8	1.561	85,9	68,4
Junho	1.327	84,7	1.091	87,0	1.555	84,0	70,2
Julho	1.314	83,9	1.068	85,2	1.543	83,3	69,2
Agosto	1.306	83,4	1.066	85,0	1.529	82,6	69,7
Setembro	1.312	83,7	1.055	83,5	1.547	82,3	68,7
Outubro	1.293	82,5	1.047	84,9	1.523	84,2	68,2
Novembro	1.323	84,4	1.064	84,9	1.559	84,2	68,2
Dezembro	1.318	84,1	1.046	83,5	1.566	84,6	68,8
Janeiro/2004	1.331	85,0	1.068	85,2	1.569	84,8	68,0
Fevereiro	1.324	84,5	1.065	84,9	1.561	84,3	68,2
Março	1.283	81,9	1.045	83,4	1.500	81,0	69,7
Abril	1.265	80,7	1.005	80,2	1.502	81,1	66,9
Maio	1.260	80,4	1.026	81,8	1.475	79,7	69,5
Junho	1.310	83,6	1.079	86,1	1.530	82,7	70,5
Julho	1.342	85,7	1.147	91,5	1.529	82,6	75,0
Agosto	1.345	85,8	1.140	91,0	1.543	83,4	73,9
Setembro	1.355	86,5	1.146	91,4	1.556	84,0	73,6
Outubro	1.344	85,8	1.115	89,0	1.565	84,6	71,2
Novembro	1.366	87,2	1.132	90,3	1.587	85,7	71,3
Dezembro	1.385	88,4	1.156	92,2	1.600	86,4	72,2
Janeiro/2005	1.375	87,7	1.167	93,1	1.570	84,8	74,3
Fevereiro	1.353	86,3	1.144	91,3	1.551	83,8	73,8
Março	1.302	83,1	1.081	86,3	1.510	81,5	71,6
Abril	1.305	83,3	1.084	86,5	1.515	81,8	71,6
Maio	1.303	83,2	1.086	86,7	1.509	81,5	72,0
Junho	1.307	83,4	1.088	86,8	1.519	82,1	71,6
Julho	1.341	85,6	1.109	88,5	1.563	84,4	71,0
Agosto	1.362	86,9	1.119	89,3	1.589	85,8	70,4
Setembro	1.387	88,5	1.155	92,1	1.606	86,7	71,9
Outubro	1.356	86,5	1.133	90,4	1.564	84,5	72,5
Novembro	1.333	85,1	1.122	89,5	1.536	83,0	73,0
Dezembro	1.314	83,9	1.087	86,7	1.525	82,4	71,3
Janeiro/2006	1.333	85,1	1.085	86,6	1.563	84,4	69,4
Fevereiro	1.368	87,3	1.107	88,3	1.609	86,9	68,8
Março	1.373	87,6	1.111	88,6	1.617	87,3	68,7
Abril	1.379	88,0	1.098	87,6	1.645	88,9	66,7
Var. % mensal abr.06/mar.06		0,4		-1,2		1,7	
Var. % no ano abr.06/dez.05		4,9		1,0		7,9	
Var. % anual abr.06/abr.05		5,7		1,3		8,6	

Fonte: Convênio: DIEESE/SEADE-SP/MTE-FAT/STb-GDF. PED-DF - Pesquisa de Emprego e Desemprego no Distrito Federal.

Notas: 1- Valores em reais a preços de Abril de 2006, atualizados até Maio de 2001 pelo IPCR-SDE/GDF e a partir de Junho de 2001, atualizados pelo INPC/DF-IBGE.

2- Base: média de 2000 = 100.

Obs.: Excluídas as pessoas que tiveram rendimento zero, os trabalhadores familiares e os empregados que receberam exclusivamente em espécie ou benefício.

Tabela 13
Índices trimestrais do emprego, do rendimento médio real e da massa de rendimentos reais dos ocupados e dos assalariados¹
Distrito Federal - 1992 a 2005

Base: média 2000 = 100

Período	Ocupados ²			Assalariados ³		
	Emprego	Rendimento médio real	Massa de rendimento real	Emprego	Salário médio real	Massa salarial real
Abril/1992	77,4	95,2	73,6	75,5	103,3	78,0
Abril/1993	80,4	103,7	83,4	78,1	114,4	89,3
Abril/1994	82,8	108,0	89,4	79,8	115,7	92,3
Abril/1995	84,3	102,4	86,3	82,1	110,6	90,8
Abril/1996	88,4	104,9	92,8	83,4	109,7	91,5
Abril/1997	89,9	106,5	95,7	86,7	108,9	94,5
Abril/1998	92,3	100,3	92,6	88,9	102,7	91,3
Abril/1999	91,6	109,0	99,8	88,9	110,0	97,8
Abril/2000	95,9	99,6	95,4	96,0	98,4	94,4
Abril/2001	100,7	101,5	102,2	102,8	101,4	104,2
Janeiro/2002	105,0	96,5	101,3	105,4	97,7	102,9
Fevereiro	104,1	97,9	101,9	104,4	98,6	102,9
Março	104,8	99,3	104,0	104,9	100,5	105,4
Abril	106,3	98,4	104,5	106,7	101,0	107,7
Mai	107,5	98,2	105,5	105,9	101,6	107,5
Junho	107,9	98,1	105,9	105,5	100,3	105,8
Julho	108,1	98,1	106,0	105,5	99,4	104,9
Agosto	109,9	98,8	108,6	108,0	99,3	107,2
Setembro	111,6	99,7	111,3	109,6	100,3	109,9
Outubro	112,5	99,1	111,5	110,6	99,7	110,3
Novembro	111,8	95,7	107,0	110,4	96,7	106,8
Dezembro	111,1	92,8	103,1	110,0	93,7	103,1
Janeiro/2003	109,6	91,9	100,7	109,1	93,9	102,5
Fevereiro	107,5	91,4	98,2	107,6	92,7	99,8
Março	105,6	87,8	92,7	105,8	90,3	95,6
Abril	106,0	86,1	91,3	105,3	86,9	91,4
Mai	107,3	84,0	90,2	106,6	85,2	90,8
Junho	108,0	85,0	91,8	107,1	85,9	92,0
Julho	109,1	84,0	91,7	108,5	85,8	93,1
Agosto	110,8	84,4	93,6	109,5	86,1	94,3
Setembro	110,8	84,4	93,6	109,5	86,1	94,3
Outubro	111,0	83,5	92,7	109,4	85,7	93,7
Novembro	112,5	85,4	96,1	111,0	87,3	96,8
Dezembro	113,6	84,4	95,8	112,3	85,5	95,9
Janeiro/2004	114,2	85,0	97,2	113,8	86,3	98,2
Fevereiro	113,0	84,5	95,5	113,1	86,7	98,1
Março	111,3	82,1	91,3	111,4	86,2	96,1
Abril	110,2	80,8	89,1	110,1	85,1	93,7
Mai	112,3	80,8	90,8	111,7	85,6	95,6
Junho	114,3	84,0	96,0	113,7	87,5	99,4
Julho	115,8	86,1	99,7	114,1	89,1	101,7
Agosto	116,9	86,0	100,6	115,7	89,0	103,0
Setembro	117,4	86,6	101,6	116,4	90,0	104,7
Outubro	118,6	85,9	101,9	118,6	89,8	106,6
Novembro	119,6	87,2	104,3	118,4	89,9	106,5
Dezembro	121,0	88,7	107,3	118,7	90,7	107,6
Janeiro/2005	121,3	87,8	106,5	120,0	89,5	107,4
Fevereiro	120,1	86,4	103,8	119,0	89,2	106,1
Março	119,1	83,0	98,9	119,0	87,4	104,0
Abril	119,3	83,6	99,7	117,7	87,8	103,3
Mai	120,4	83,6	100,7	120,2	86,8	104,3
Junho	120,8	84,1	101,6	121,2	87,0	105,4
Julho	121,9	86,0	104,9	123,0	88,8	109,2
Agosto	122,4	87,1	106,6	123,9	90,1	111,5
Setembro	123,9	88,4	109,6	124,6	90,2	112,5
Outubro	125,3	86,5	108,4	125,6	89,0	111,8
Novembro	126,1	85,3	107,5	125,3	88,3	110,6
Dezembro	127,6	84,3	107,5	126,3	87,6	110,6
Janeiro/2006	126,3	85,4	107,8	125,3	88,0	110,2
Fevereiro	125,1	87,3	109,2	123,1	89,7	110,4
Março	123,0	87,6	107,7	121,6	91,0	110,7
Abril	123,1	88,1	108,5	121,6	92,2	112,1
Var. % mensal abr.06/mar.06	0,1	0,6	0,7	0,0	1,3	1,3
Var. % no ano abr.06/dez.05	-3,5	4,5	0,9	-3,7	5,3	1,4
Var. % anual abr.06/abr.05	3,2	5,4	8,8	3,3	5,0	8,5

Fonte: Convênio: DIEESE/SEADE-SP/IMTE-FAT/STB-GDF. PED-DF - Pesquisa de Emprego e Desemprego no Distrito Federal.

Notas: 1- Valores em reais a preços de Abril de 2006, atualizados até Maio de 2001 pelo IPCR-SDE/GDF e a partir de Junho de 2001, atualizados pelo INPC/DF-IBGE.

2- Incluem os ocupados que não tiveram remuneração no mês e excluem trabalhadores familiares sem remuneração salarial e os trabalhadores que ganharam exclusivamente em espécie ou benefício.

3- Incluem os assalariados que não tiveram remuneração no mês.

Gráfico 1
Taxa de desemprego total
Distrito Federal e grupos de Regiões Administrativas - Maio de 2001 a 2006

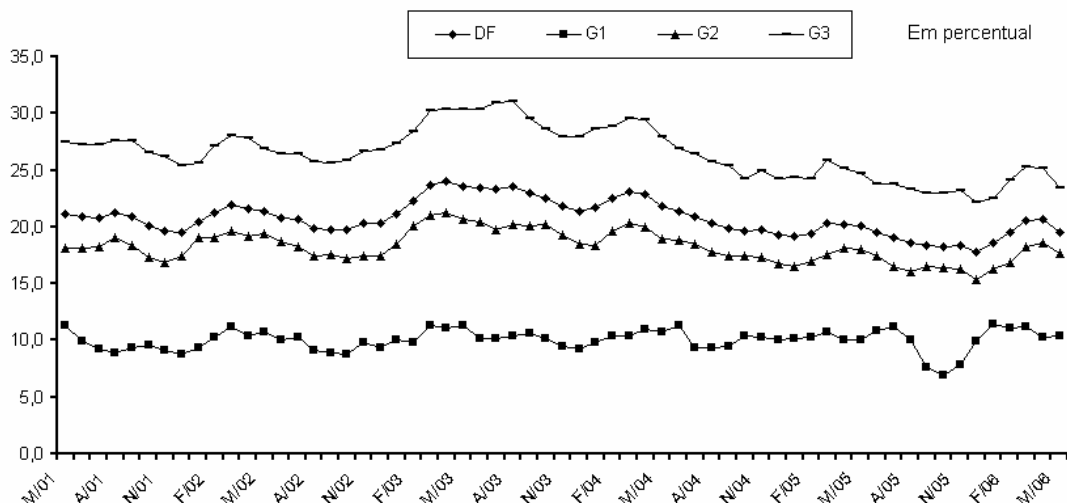

Fonte: Convênio: DIEESE/SEADE-SP/MTE-FAT/STb-GDF. PED-DF - Pesquisa de Emprego e Desemprego no Distrito Federal.

Gráfico 2
Número de ocupados
Distrito Federal e grupos de Regiões Administrativas - Maio de 2001 a 2006

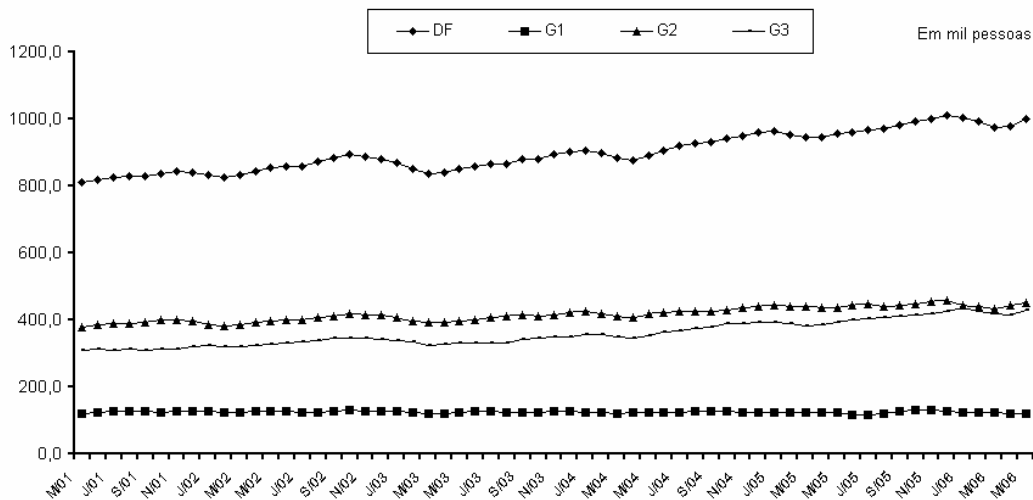

Fonte: Convênio: DIEESE/SEADE-SP/MTE-FAT/STb-GDF. PED-DF - Pesquisa de Emprego e Desemprego no Distrito Federal.

Gráfico 3
Taxa de participação total
Distrito Federal - Maio de 2001 a 2006

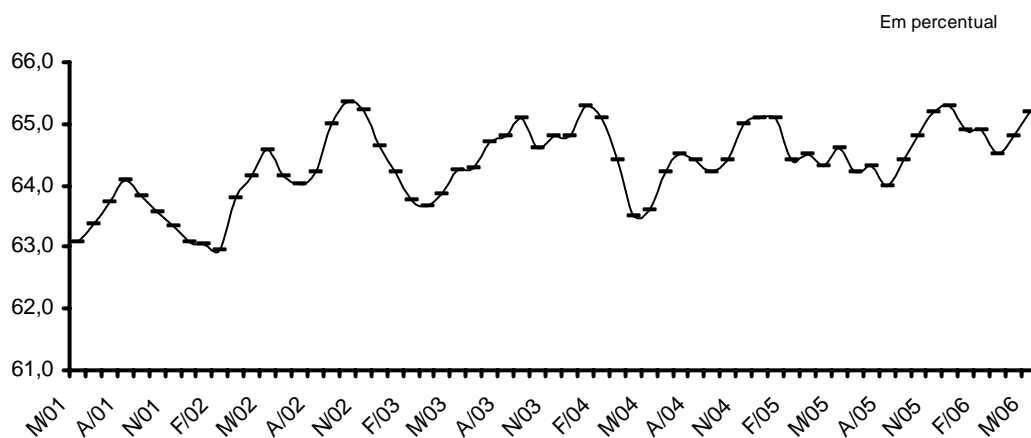

Fonte: Convênio: DIEESE/SEADE-SP/MTE-FAT/STb-GDF. PED-DF - Pesquisa de Emprego e Desemprego no Distrito Federal.

Gráfico 4
Índices¹ trimestrais de emprego, do rendimento médio real e da massa de rendimentos dos ocupados²
Distrito Federal - Abril de 2001 a 2006

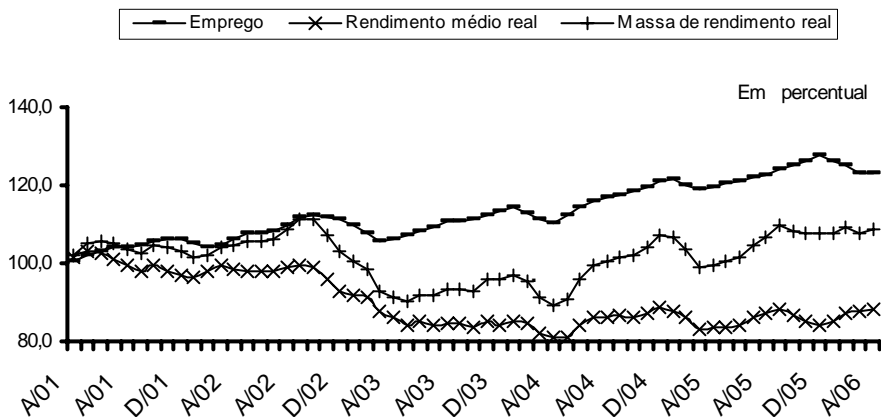

Fonte: Convênio: DIEESE/SEADE-SP/MTE-FAT/STb-GDF. PED-DF - Pesquisa de Emprego e Desemprego no Distrito Federal.

Notas: 1- Base: média de 2000=100

2- Inclui os ocupados que não tiveram remuneração no mês exclui os trabalhadores que ganharam exclusivamente em espécie ou benefício.

Gráfico 5
Índices¹ trimestrais de emprego, do salário médio real e da massa salarial real dos assalariados²
Distrito Federal - Abril de 2001 a 2006

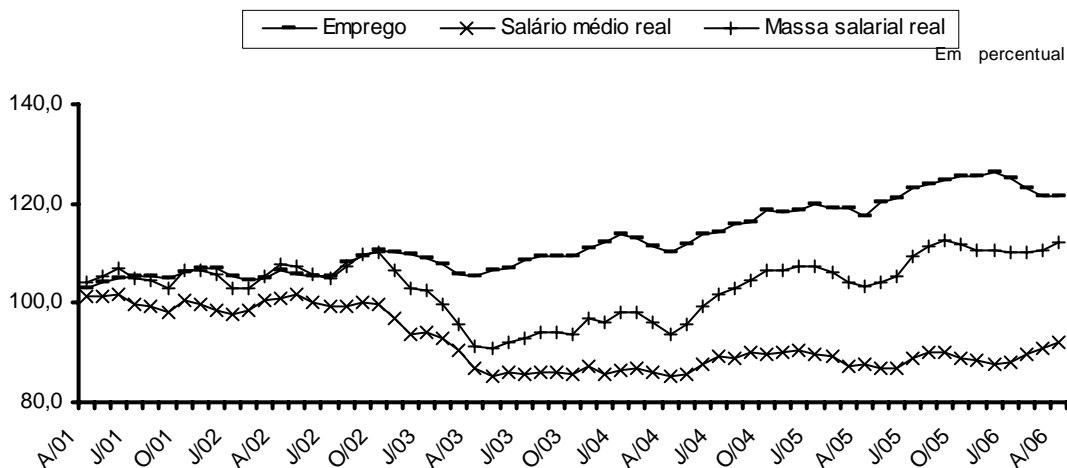

Fonte: Convênio: DIEESE/SEADE-SP/MTE-FAT/STb-GDF. PED-DF - Pesquisa de Emprego e Desemprego no Distrito Federal.

Nota: 1- Base média de 2000=100

2- Inclui os assalariados que não tiveram remuneração no mês.

Gráfico 6
Número de desempregados segundo o sexo
Distrito Federal - Maio de 2005 e 2006

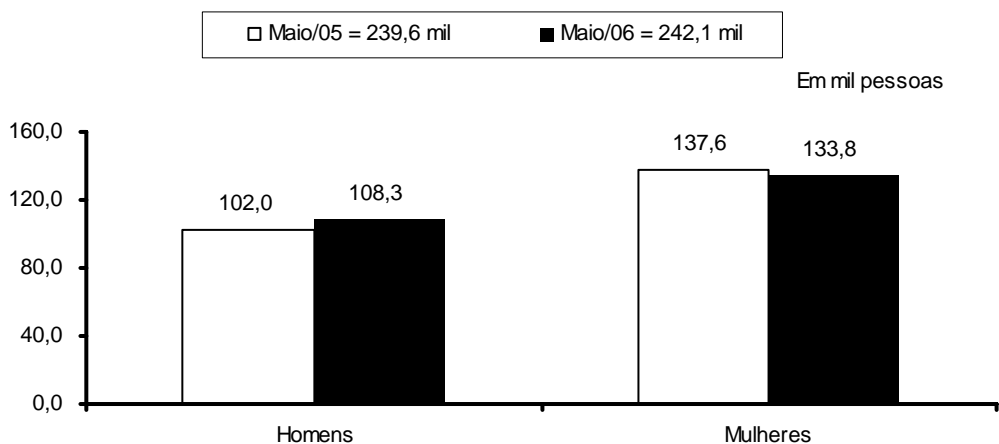

Fonte: Convênio: DIEESE/ SEADE - SP/ MTE - FAT/ STb - GDF. PED - DF - Pesquisa de Emprego e Desemprego no Distrito Federal

Gráfico 7
Número de desempregados segundo a faixa etária
Distrito Federal - Maio de 2005 e 2006

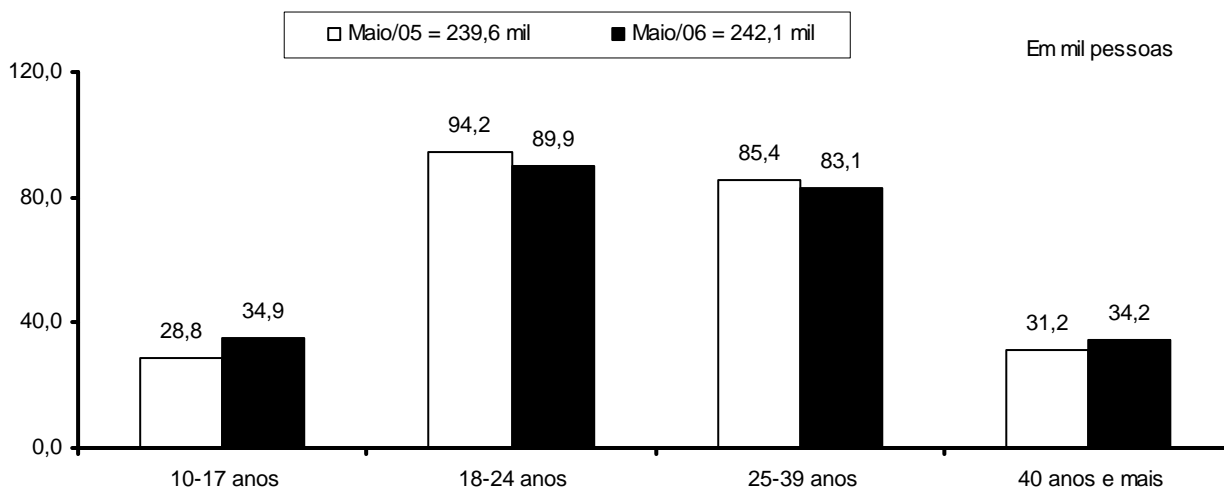

Fonte: Convênio: DIEESE/ SEADE - SP/ MTE - FAT/ STb - GDF. PED-DF - Pesquisa de Emprego e Desemprego no Distrito Federal

Gráfico 8
Número de desempregados segundo a posição na família
Distrito Federal - Maio de 2005 e 2006

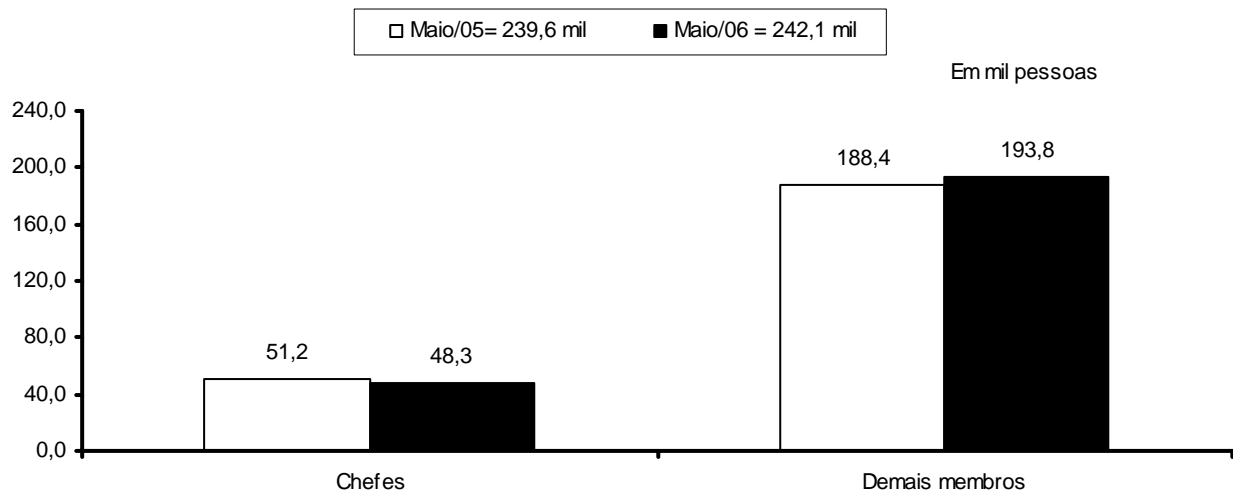

Fonte: Convênio: DIEESE/ SEADE - SP/ MTE - FAT/ STb - GDF. PED-DF - Pesquisa de Emprego e Desemprego no Distrito Federal.

Gráfico 9
Número de desempregados segundo o grau de escolaridade
Distrito Federal - Maio de 2005 e 2006

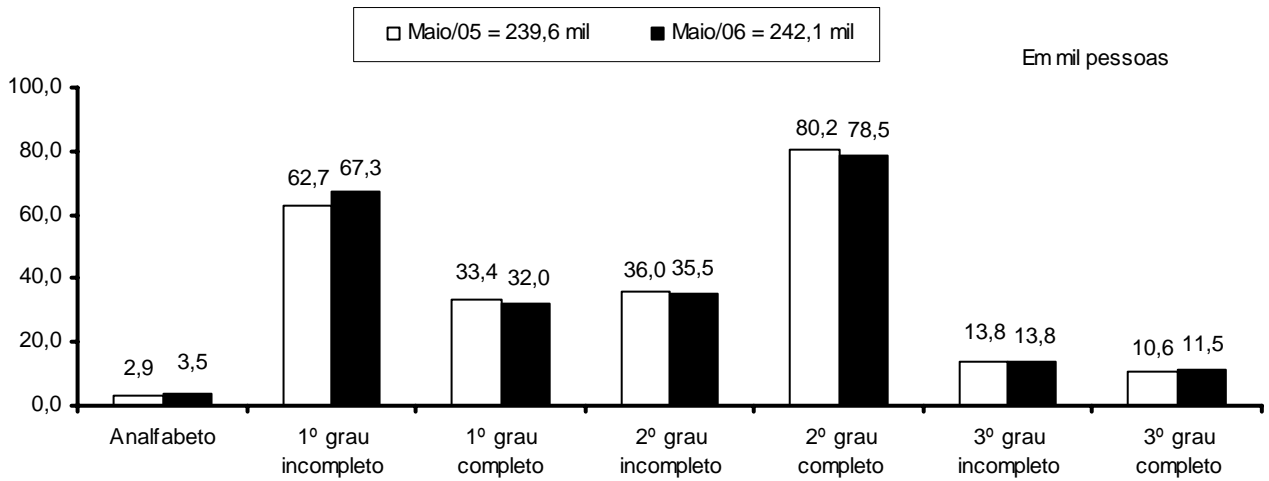

Fonte: Convênio: DIEESE/ SEADE - SP/ MTE - FAT/ STb - GDF. PED-DF - Pesquisa de Emprego e Desemprego no Distrito Federal

Gráfico 10
Número de desempregados segundo experiência anterior de trabalho
Distrito Federal - Maio de 2005 e 2006

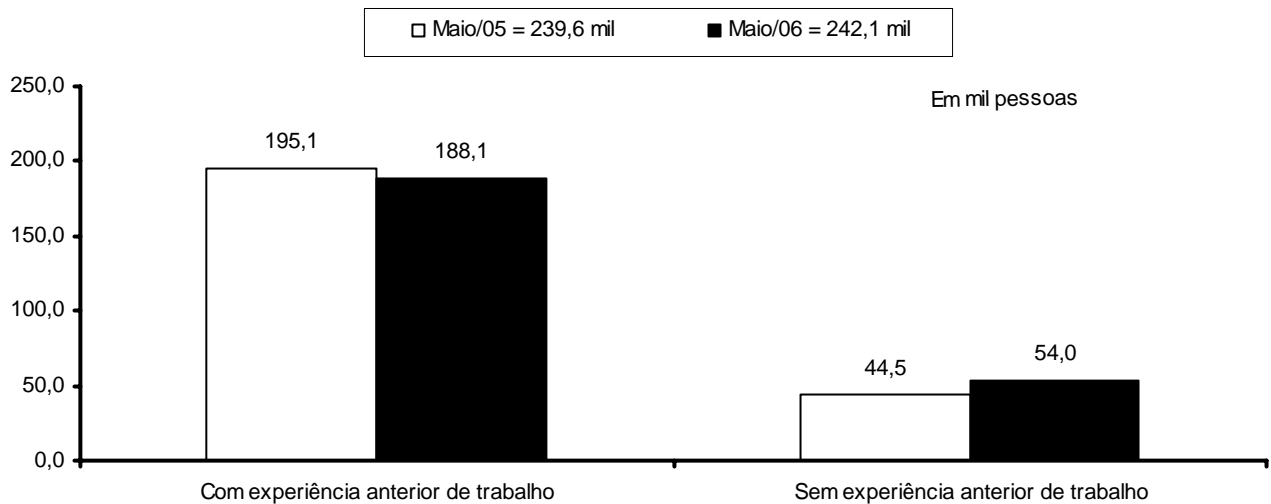

Fonte: Convênio: DIEESE/ SEADE - SP/ MTE - FAT/ STb - GDF. PED-DF - Pesquisa de Emprego e Desemprego no Distrito Federal

Gráfico 11
Número de desempregados segundo a duração da procura de trabalho
Distrito Federal - Maio de 2005 e 2006

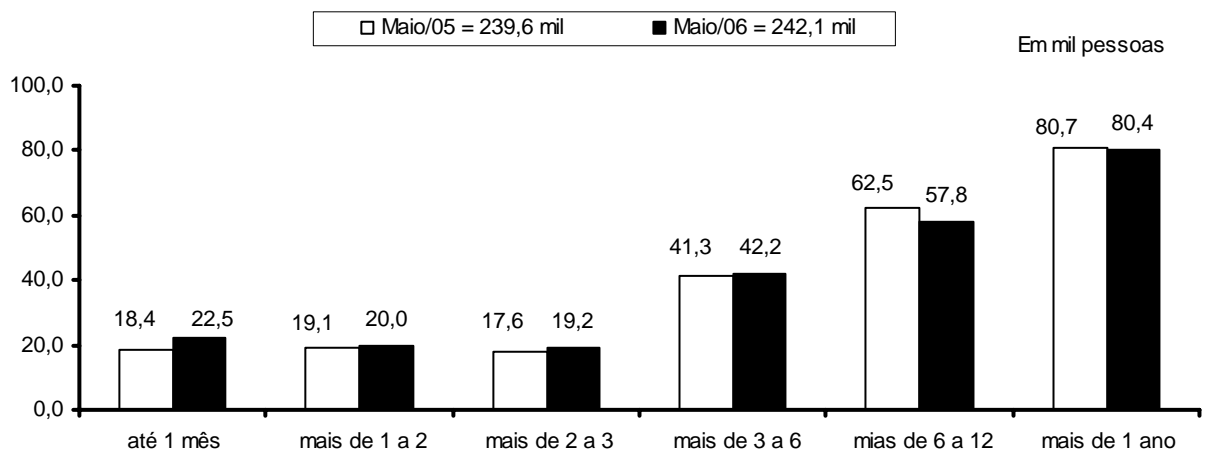

Fonte: Convênio: DIEESE/ SEADE - SP/ MTE - FAT/ STb - GDF. PED-DF - Pesquisa de Emprego e Desemprego no Distrito Federal.

Gráfico 12
Número de ocupados segundo o sexo
Distrito Federal - Maio de 2005 e 2006

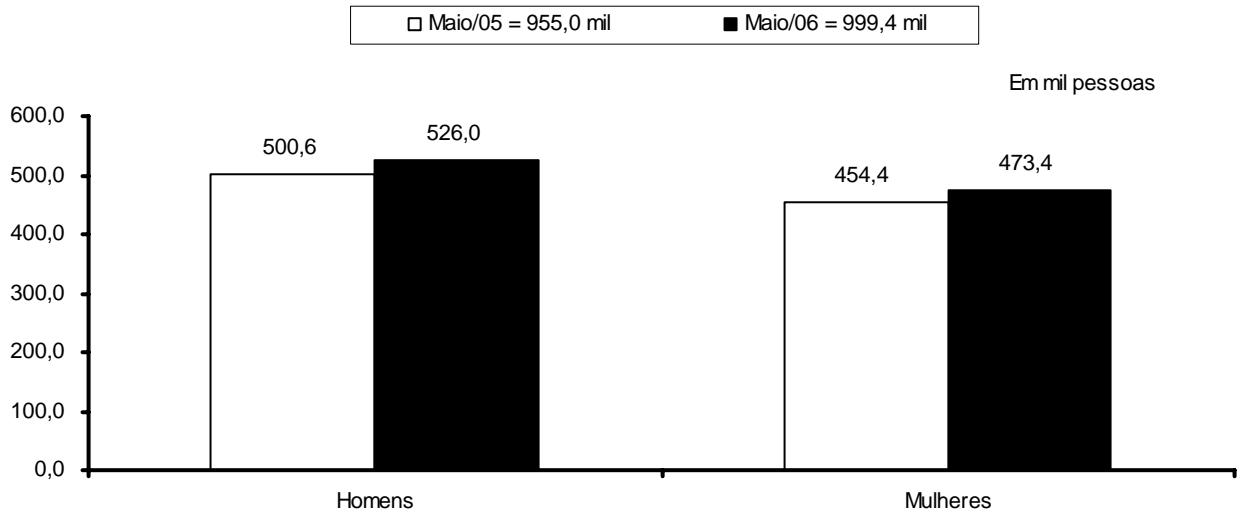

Fonte: Convênio: DIEESE/ SEADE - SP/ MTE - FAT/ STb-GDF. PED-DF - Pesquisa de Emprego e Desemprego no Distrito Federal.

Gráfico 13
Número de ocupados segundo a faixa etária
Distrito Federal - Maio de 2005 e 2006

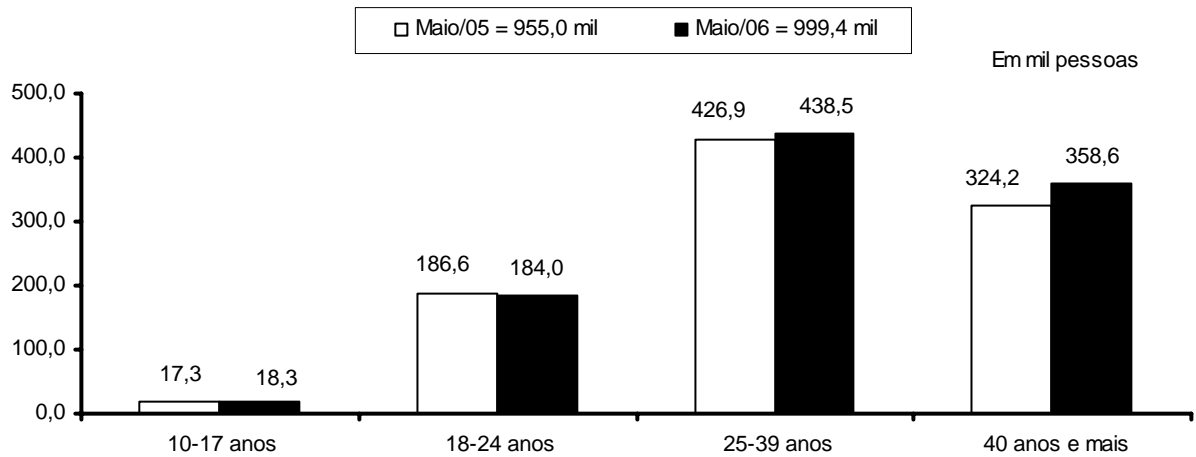

Fonte: Convênio: DIEESE/ SEADE-SP/ MTE-FAT/ STb-GDF. PED-DF - Pesquisa de Emprego e Desemprego no Distrito Federal.

Gráfico 14
Número de ocupados segundo a posição na família
Distrito Federal - Maio de 2005 e 2006

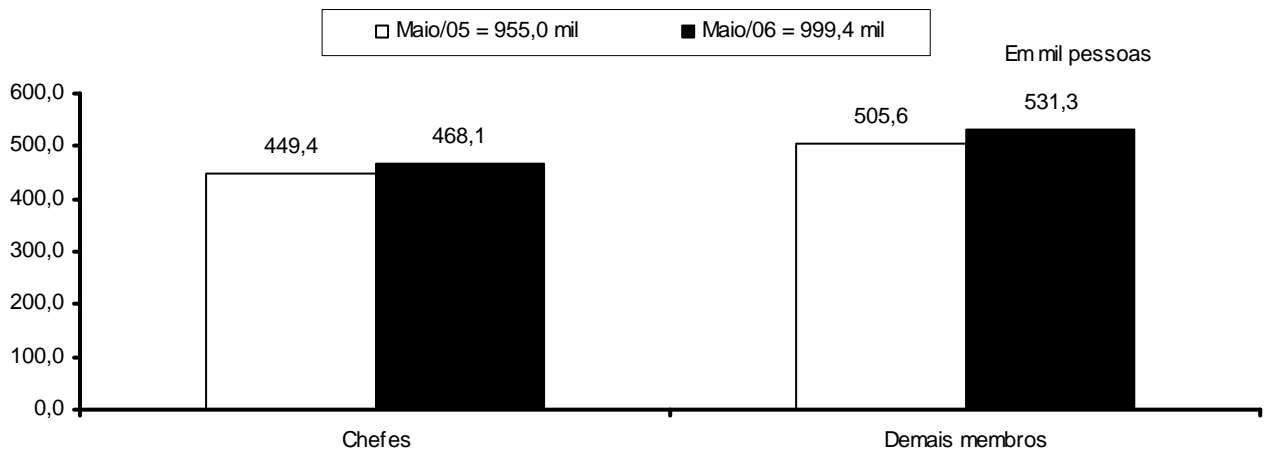

Fonte: Convênio: DIEESE/ SEADE-SP/ MTE-FAT/ STb-GDF. PED-DF - Pesquisa de Emprego e Desemprego no Distrito Federal.

Gráfico 15
Número de ocupados segundo o grau de escolaridade¹
Distrito Federal - Maio de 2005 e 2006

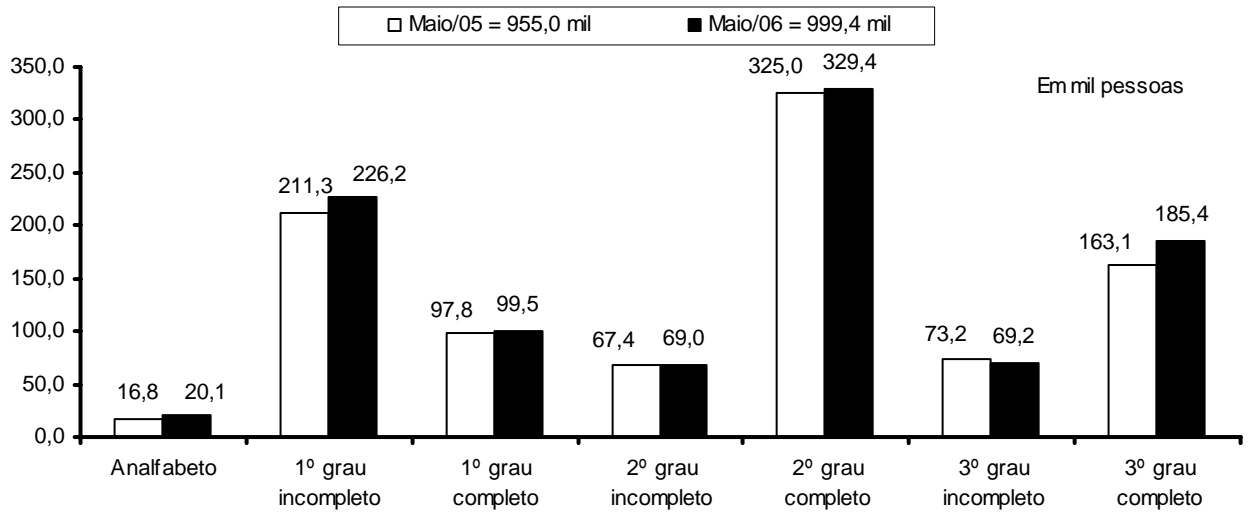

Fonte: Convênio: DIEESE/ SEADE-SP/ MTE-FAT/ STb-GDF. PED-DF - Pesquisa de Emprego e Desemprego no Distrito Federal
 Nota: 1 - Inclui aqueles que não souberam responder o grau de escolaridade que possuem.

Gráfico 16
Número de cupados segundo o setor de atividade econômica
Distrito Federal - Maio de 2005 e 2006



Gráfico 17
Número de ocupados segundo a posição na ocupação¹
Distrito Federal - Maio de 2005 e 2006



Fonte: Convênio: DIEESE/ SEADE-SP/ MTE-FAT/ STb-GDF. PED-DF - Pesquisa de Emprego e Desemprego no Distrito Federal.
 Nota: 1 - Inclui os que não sabem se o trabalho que exercem é no setor público ou privado.

Gráfico 18
Número de ocupados¹ segundo o tempo de residência
Distrito Federal - Maio de 2006

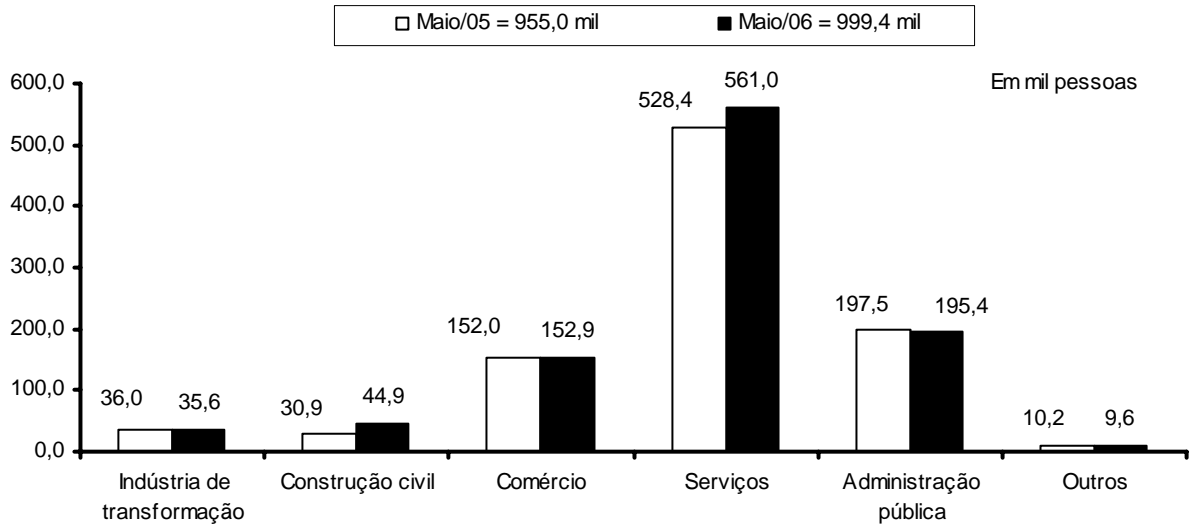
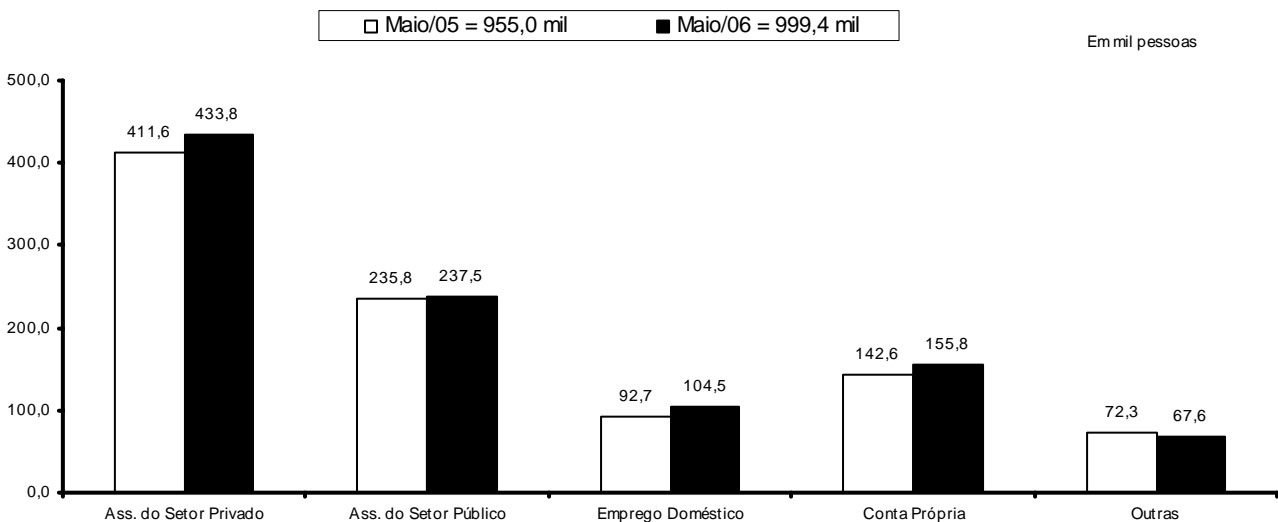
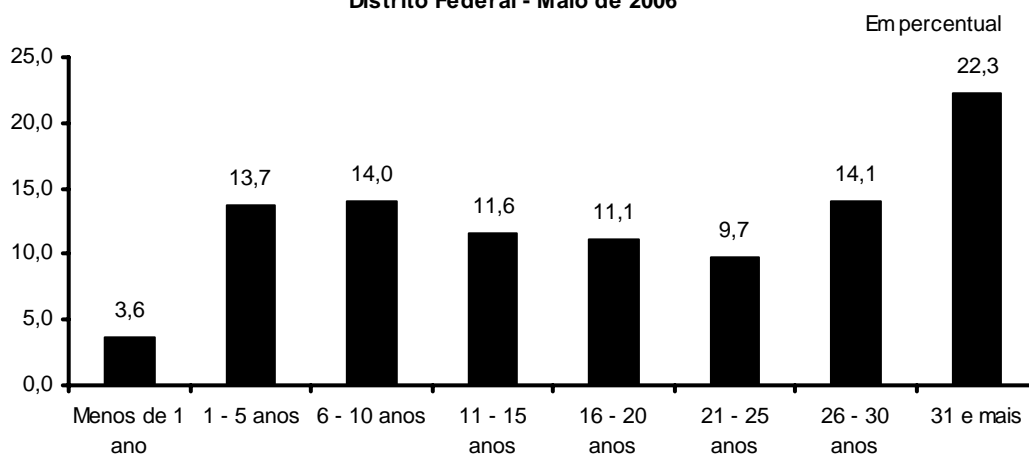

Fonte: Convênio: DIEESE/ SEADE-SP/ MTE-FAT/ STb-GDF. PED-DF - Pesquisa de Emprego e Desemprego no Distrito Federal.

Nota: 1 - Inclui migrantes e imigrantes.

Gráfico 19
Número de assalariados dos setores privado e público
Distrito Federal - Maio de 2005 e 2006

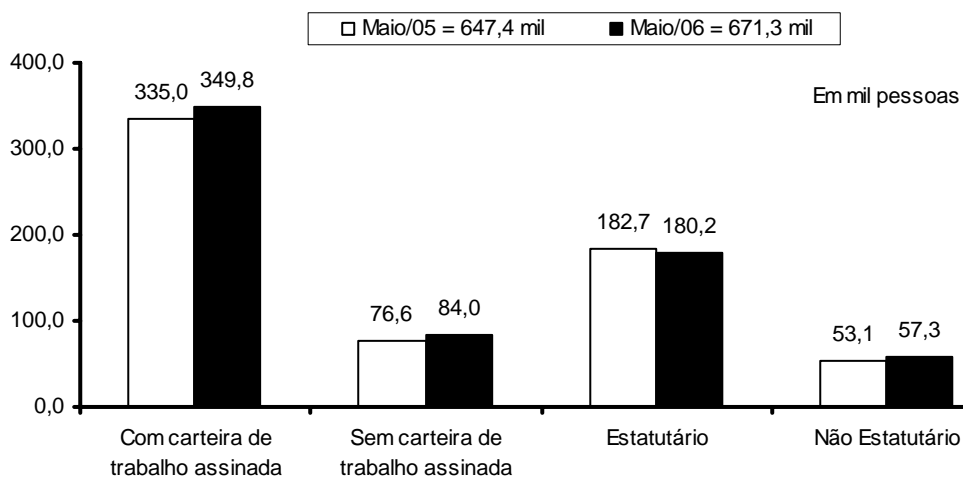

Fonte: Convênio: DIEESE/ SEADE-SP/ MTE-FAT/ STb-GDF. PED-DF - Pesquisa de Emprego e Desemprego no Distrito Federal.

Notas Metodológicas

1 - PESQUISA DE EMPREGO E DESEMPREGO NO DISTRITO FEDERAL

Área de Cobertura: A PED tem como unidade amostral o domicílio das áreas urbanas das 19 Regiões Administrativas do Distrito Federal. As informações obtidas são agrupadas da seguinte forma:

Grupo 1 - Brasília, Lago Sul e Lago Norte (Grupo de renda mais alta).

Grupo 2 - Gama, Taguatinga, Sobradinho, Planaltina, Núcleo Bandeirante, Guará, Cruzeiro, Candangolândia e Riacho Fundo (Grupo de renda intermediária).

Grupo 3 - Brazlândia, Ceilândia, Samambaia, Paranoá, São Sebastião, Santa Maria e Recanto das Emas. (Grupo de renda mais baixa).

Amostra: São selecionados em torno de 2.500 domicílios/mês sem repetições das unidades selecionadas, garantindo uma amostra efetiva de no mínimo 6.000 domicílios por trimestre.

População Pesquisada: A pesquisa coleta informações sobre todos os moradores do domicílio, sendo realizadas entrevistas individuais com as pessoas de 10 ou mais anos de idade.

Apresentação das informações: as informações são apresentadas agregadas em trimestres móveis. Por exemplo, a taxa de desemprego de Fevereiro corresponde ao trimestre móvel Dezembro, Janeiro e Fevereiro. A taxa de Março corresponde ao trimestre móvel Janeiro, Fevereiro e Março.

2 - PRINCIPAIS CONCEITOS

PIA - População em Idade Ativa: corresponde à população com 10 anos e mais.

PEA - População Economicamente Ativa: é a parcela da PIA que está ocupada ou desempregada.

Ocupados: são os indivíduos que:

- a) possuem trabalho remunerado exercido regularmente;
- b) possuem trabalho remunerado exercido de forma irregular, desde que não estejam procurando trabalho diferente do atual. Excluem-se as pessoas que, não tendo procura, exerceram de forma excepcional algum trabalho nos últimos 30 dias;
- c) possuem trabalho não remunerado de ajuda em negócios de parentes, ou remunerado em espécie/benefício, sem procura de trabalho;

d) excluem-se as pessoas que, de forma bastante excepcional, fizeram algum trabalho nos últimos 7 dias.

Desempregados: são os indivíduos que se encontram em uma das seguintes situações:

- a) Desemprego Aberto: pessoas que procuraram trabalho de maneira efetiva nos 30 dias anteriores ao da entrevista e não exerceram nenhum trabalho nos últimos sete (7) dias;
- b) Desemprego Oculto pelo Trabalho Precário: pessoas que realizam de forma irregular algum trabalho remunerado (ou não remunerado, em ajuda a negócio de parentes) e que procuraram efetivamente trabalho nos trinta (30) dias anteriores ao da entrevista ou nos últimos doze (12) meses;
- c) Desemprego Oculto pelo Desalento : pessoas que não possuem trabalho e nem procuraram nos últimos trinta (30) dias, por desestímulos do mercado de trabalho ou por circunstâncias fortuitas, mas apresentaram procura efetiva de trabalho nos últimos doze (12) meses.

Inativos (maiores de 10 anos): correspondem à parcela da PIA que não está ocupada ou desempregada (Inativos maiores de 10 anos = PIA - PEA).

Rendimento do Trabalho: é o rendimento monetário bruto (sem descontos de IR e previdência social) efetivamente recebido, referente ao trabalho realizado no mês imediatamente anterior ao da pesquisa. Para os assalariados, são considerados descontos por falta etc, ou acréscimos devido a horas extras, gratificações etc. Não são computados o 13º salário e os benefícios indiretos. Para os empregadores, os autônomos e demais posições é considerada a retirada mensal, não incluindo os lucros do trabalho, da empresa ou do negócio.

3 - PRINCIPAIS INDICADORES

Taxa Global de Participação: é a relação entre a População Economicamente Ativa e a População em Idade Ativa (PEA/PIA). Indica a proporção de pessoas com 10 anos e mais incorporadas ao mercado de trabalho como ocupados ou desempregados.

Taxa de Desemprego Total: indica a proporção da PEA que se encontra na situação de desemprego aberto ou oculto.

Índice de Ocupação: indica o nível de ocupação alcançado em determinado trimestre em relação ao nível médio do ano de 2000. Este indicador é apresentado também segundo os seguintes ramos de atividade do Setor Serviços:

Serviços de Oficinas de reparação mecânica: reforma e conservação de máquinas e veículos.

Serviços de reparação, serviços de limpeza e vigilância: reparação e reforma de mobiliário, instalação elétrica e sanitária, alfaiates e costureiras sob medida.

Serviços de transporte e armazenagem: transporte rodoviário, ferroviário, aéreo e outros, assim como armazenagem de mercadorias.

Serviços Especializados: atividades dos escritórios de engenharia e arquitetura, assessoria técnica, consultoria, pesquisa, análise e processamento de dados, publicidade, jurídico, despachantes, cartório, contabilidade e outros técnicos profissionais não especificados.

Serviços creditícios e financeiros: bancos comerciais, de investimento, de seguros, do comércio de títulos e ações, organizações de cartão de crédito.

Serviços de alimentação: restaurantes, bares, lanchonetes, cafés, confeitarias, vendedores de rua (pipoqueiro, cachorro quente, acarajé, etc).

Serviços de educação: escola, pública ou particular, professores particulares, escola de línguas.

Serviços de saúde: hospitais, clínicas, consultórios, prontos-socorros, maternidades, planos de saúde, seguro de vida,.

Serviços auxiliares:

- Agricultura, aluguel de máquinas agrícolas escritórios de desenvolvimento de projetos agropecuários;
- Comércio, escritórios de representação, comissão, consignação, bolsa de mercadorias;
- Comércio e indústria em geral; serviços de proteção ao crédito, locação de máquinas e equipamentos industriais;
- Seguros, finanças e valores;
- corretagem de seguros, administração de bens móveis;
- Transporte, aeroporto, agentes de vendas de passagens, agentes de turismo, locação de veículos, rodoviária, touring, consórcio, agentes de emprego;
- Atividades econômicas, escritório de cobrança, locação de mão-de-obra.

Outros Serviços

- Serviços de comunicação; diversões, radiodifusão, e teledifusão; serviços comunitários; comércio e adm. de valores imobiliários e de imóveis; serviços de utilidade pública; serviços pessoais; e outros serviços.

Nota Técnica N°1/2003

A Secretaria de Trabalho – STb, juntamente com o DIEESE e Fundação SEADE/SP procederam à atualização da série histórica da Pesquisa de Emprego e Desemprego no Distrito Federal. Desde a sua implantação, esta é a primeira vez que se procede ao ajuste das estimativas históricas da PED/DF aos resultados do Censo Demográfico. Estudos baseados nos resultados do Censo Demográfico 2000-IBGE, revelaram que as projeções demográficas da PED/DF estavam subestimadas em aproximadamente 15%.

Uma vez ajustada a série histórica da PED/DF, todos os indicadores absolutos foram alterados, não havendo, no entanto, modificações de tendências, comparando-se a série anterior com a atual. Registraram-se, ainda, discretas alterações das taxas de participação e de desemprego (em torno de 2,0%), devido à nova ponderação dos Grupos de Regiões Administrativas, ajustada ao crescimento populacional dessas regiões. Isso resultou na diminuição do peso do Grupo 1, de renda mais alta e elevação dos pesos dos Grupos 2 e 3 (de renda intermediária e baixa, respectivamente) onde os níveis de desemprego são maiores. A partir de julho de 2003 a base da série histórica da PED/DF passa para o ano de 2000 (média anual), antes fixada na média de 1992.